

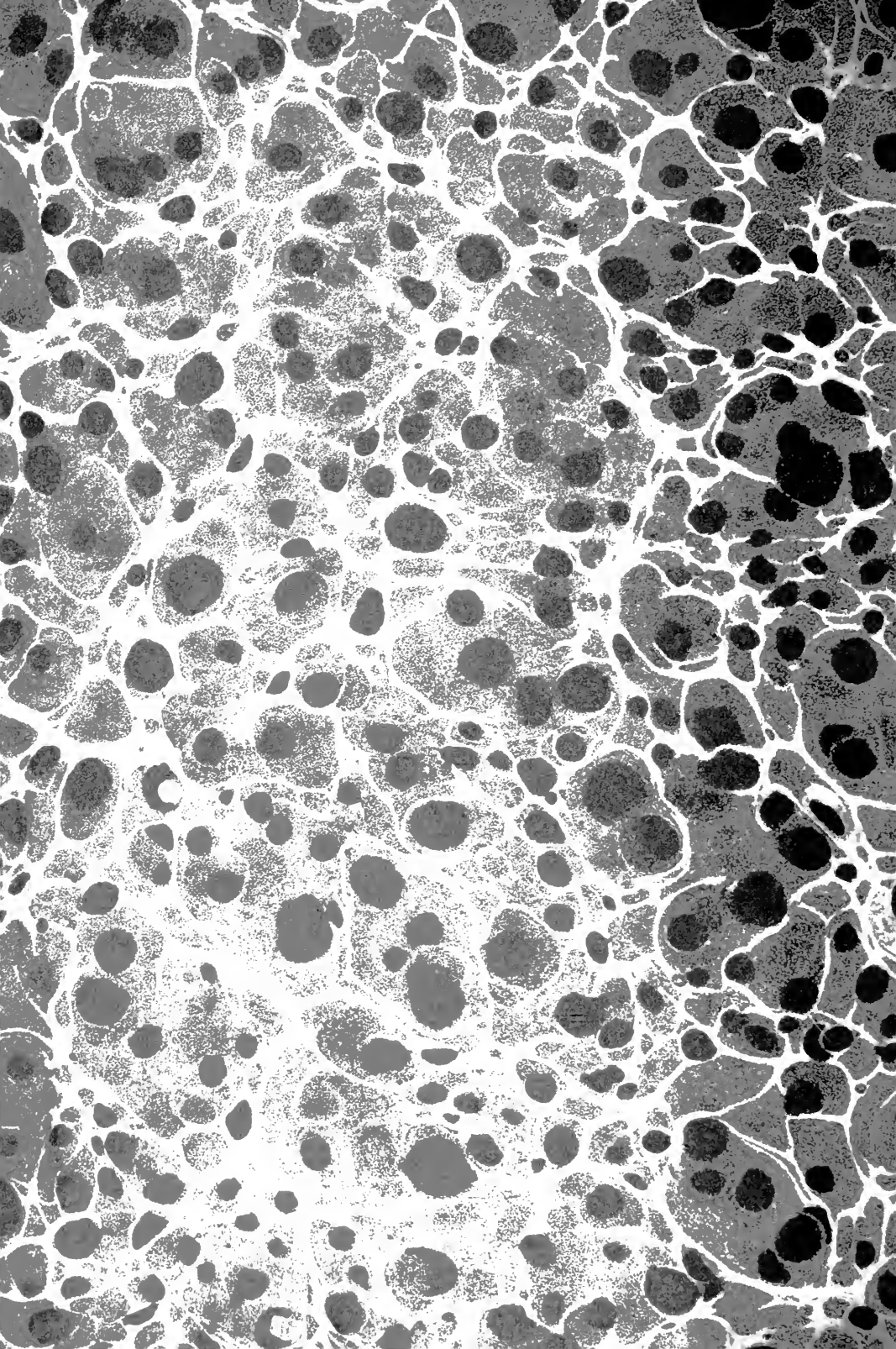

3 1761 06234951 9

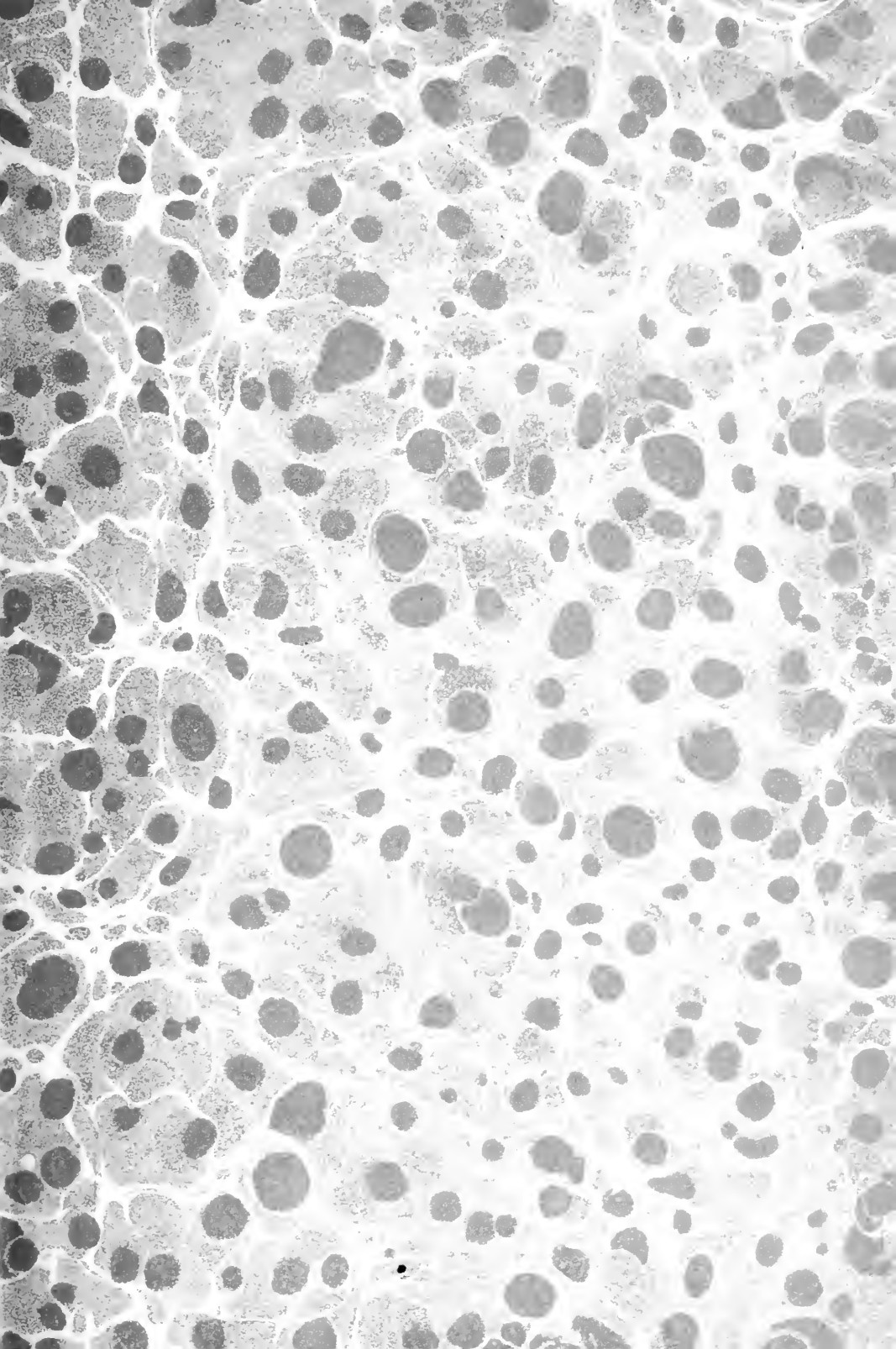

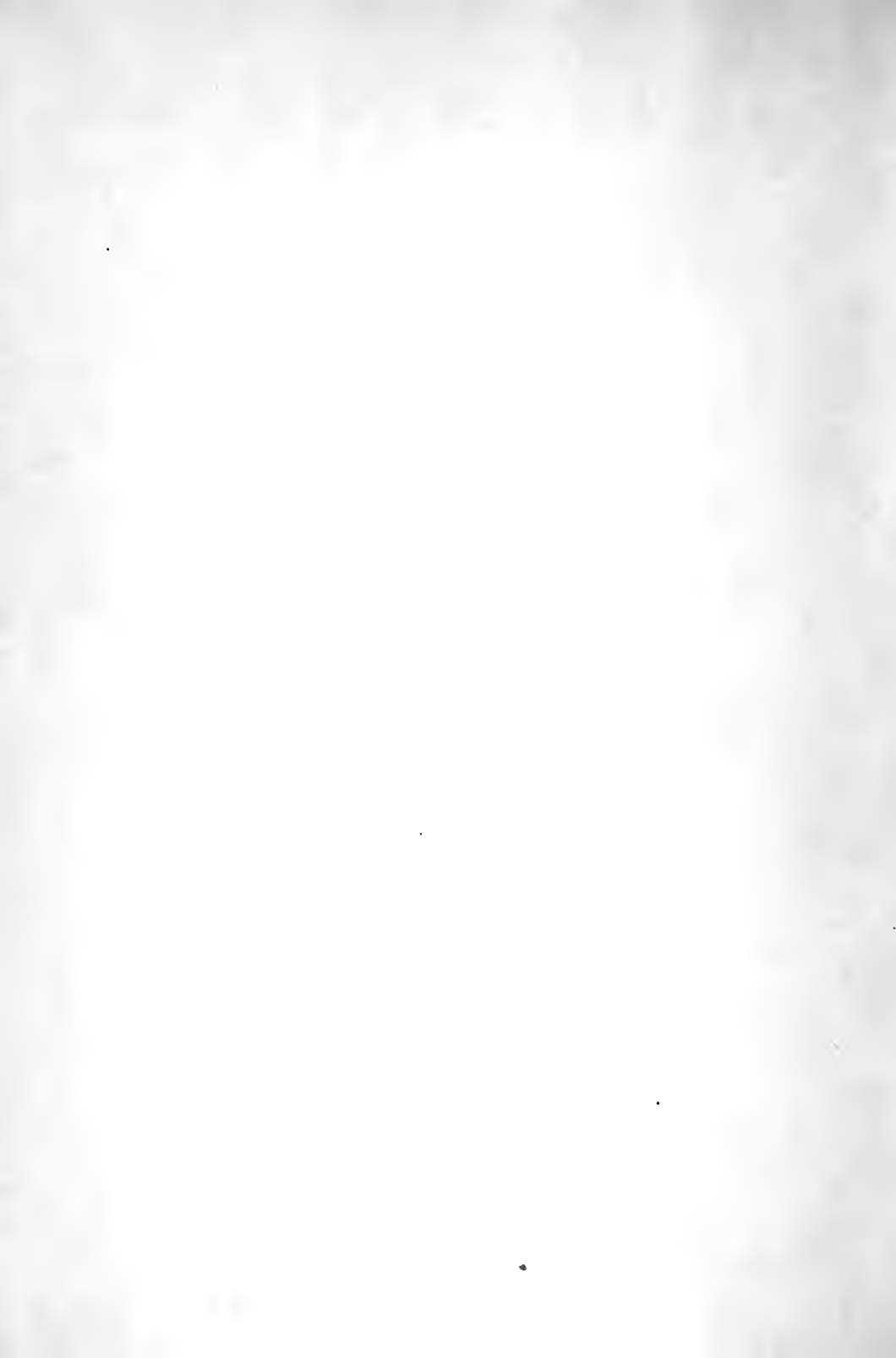



L Sank

L 1955 L

07'390

15158

# LALITA VISTARA

---

LEBEN UND LEHRE

DES

ÇÂKYA - BUDDHA

---

**TEXTAUSGABE**

MIT VARIANTEN-, METREN- UND WÖRTERVERZEICHNIS

VON

**DR. S. LEFMANN**

PROFESSOR AN DER UNIVERSITÄT HEIDELBERG

---

HALLE A. S.

VERLAG DER BUCHHANDLUNG DES WAISENHAUSES

1908

# LALITA VISTARA

---

HERAUSGEGEBEN

VON

**DR. S. LEFMANN**

PROFESSOR AN DER UNIVERSITÄT HEIDELBERG

**ZWEITER TEIL:**

VARIANTEN-, METREN- UND WÖRTERVERZEICHNIS

---

HALLE A. S.

VERLAG DER BUCHHANDLUNG DES WAISENHAUSES

1908

Alle Rechte vorbehalten.



Seit Anfang der 70er Jahre, das ist über ein Menschenalter. Auf eine Aufforderung MAX MÜLLERS hatte ich da zuerst, wie der's hieß, „meine Karte auf den Lalita-Vistara gelegt“ und eine deutsche Übersetzung nach der damals noch unvollständig vorhandenen Kalkuttaer Textausgabe herzustellen versucht. Wie weit dieser Versuch gediehen, bis zu einem ersten Buche, den ersten fünf Kapiteln, und wie auch so weit nur mit Hilfe einiger Kollation, die mir freundschaftlich besorgt worden, das alles ist wohl als bekannt anzusehen. Auch ALBRECHT WEBER, der mir gegenüber die „Leserlichkeit“ der Kalkuttaer Ausgabe behauptet hatte, mußte mir nachher das Gegenteil zugestehen, und gleiches alsdann so gar frei und willig RÂJENDRALÂL-MITTRA selbst, der wackere Herausgeber jener Editio princeps. — Sie sind dahin gegangen, die genannten Lehrmeister und Freunde, ehe noch meine Textausgabe erschienen.

Bald nach Herausgabe jenes Übersetzungsversuchs (Berlin, FERD. DÜMLERS Verlag, 1874) hatte ich alles erreichbare Handschriftenmaterial mir herbei geschafft, und auch bald, schon im Jahre darauf konnte ich mich öffentlich darüber aussprechen. Meine Abhandlung „Zum Gâthâdialekt“ vom Jahre 1875 (Z. d. D. M. G., Bd. 29, 212—34) berichtet über die Handschriften, welche für eine kritische Ausgabe in Anwendung gebracht, über die Schriftart derselben und deren Eigentümlichkeiten, über den Dialekt der Gâthâstücke und deren Charakter und Stellung in der Überlieferung. Das ist wohl ebenfalls bekannt, sollte wenigstens denen, die sich mit meiner Ausgabe beschäftigen, wohl bekannt sein.

Hiernach war mein Lalita-Vistara-Text denn auch schon 1882 vollständig gedruckt und bis auf die letzten zwei Seiten

zur Ausgabe fertig geworden. Dafs er dann so, an die zwanzig Jahre so unveröffentlicht liegen blieb, das konnte keinem mehr als mir selbst wehe tun. Aber auch noch jetzt möchte ich nicht mehr darüber sagen, als was mir an maßgebender Stelle durchaus zugegeben wurde, dafs der lange und leidige Aufschub an mir nicht gelegen. Nur dafs dieser andere Band — Varianten, Metra und Index — auch noch länger als ich gedacht hatte, an sieben Jahre auf sich warten gelassen, das ist allein meine Schuld. Anderes hatte mich von diesem Werke weit und weiter entfernt, so dafs ein Wiedereinarbeiten, die Nachprüfung des gesamten Materials mehr Zeit erforderte, als ich vorher geglaubt. Und dann habe ich, wenn auch wohl immer nicht zu den unfleißigen, so doch nimmer zu den eifertigen und flinken Arbeitern gehört.

---

*Lalita-vistara* — *gr̥i-lalita-vistara* mit dem Epitheton ornans — bedeutet „Darstellung oder Geschichte der Vorgänge oder Handlungen“ im Leben des Çākya-Sin̥ha, des Tathāgata oder Buddha; denn es ist (nach dem P. Wb.) *vistara* „Ausbreitung, ausführliche umständliche Darstellung“ und *lalita* „natürliche ungesuchte Handlung“, auch „liebenswürdige Einfachheit, Anmut, Liebreiz“ u. dgl., also wohl synonym einem *vikr̥ḍita* „Spiel“, wie im besonderen die Herabkunft des Bodhisattva aus dem Tushitahimmel genannt wird; dazu ist die Anschauung, nach welcher alles, auch der Buddha mit seinem Leben als Ausgeburts der *prajñā* (subjektiv) oder der *māyā* (objektiv) erscheint, kaum mehr auszulassen. — FOUCAUX hat den Namen bekanntlich, auch schon nach dem tibetanischen Rgya-cher-rol-pa, mit „développement des jeux“ übertragen; RĀJENDRALĀL-MITTRA hat dafür vielleicht besser „exposition of recreations“ gesagt. Man kann eben nicht übersetzen; aber mit der kürzeren Fassung als *lalita purāna*, unter welcher das Werk zuerst dem H. T. COLEBROOKE bekannt ge-

worden (Ess. II<sup>2</sup>, 178), und wie dann endlich in einer längeren Aufzählung nordbuddhistischer Schriften bei B. H. HODGSON (Ess. 37; n° 43) ein Lalita Vistara, ein anderer, anscheinend, als *tathâgata-janmâvadâna*, „des Tathâgata Geburts- oder Lebenslegende“ hinzu genannt wird, mit dem allem dürfte meine auch schon früher so gegebene Erklärung ihre hinreichende Begründung haben (vgl. Übers., Note 13, S. 70 f.).

In seinem „Anknüpfungs- oder Einleitungs-Kapitel“ (*nidâna-parvata*) ist der Lalita-Vistara eine „Gesetzesabhandlung“ (*dharma-paryâya*), ein „Sûtraabschluss“ (*sûtrânta*), eine „Sammlung von großem, erweitertem Umfang“ (*mahâ-vaipulya-nicaya*) hinzu geheißen, und auch diese Bezeichnungen sind in der angeführten Note schon des näheren erörtert worden. Mit dem ersten soll offenbar der heilige kanonische Charakter des Werkes angegeben werden — der L. V. ist eines und zwar der vornehmsten eines der neun „Gesetzbücher“ (*navadharma*), welche vorab den nordbuddh., speziell den nepalesischen Kanon ausmachen — (BURNOUF, Intr. 68 f.; HODGSON, Ess. 12 f.; KERN(-JACOBI), D. Buddh. II, 508 f.); mit dem andern soll eben so sicher die traditionelle Ursprünglichkeit des Buches (*mûlagrantha*) bedeutet werden, analog dem Verhältnis von *veda* zu *vedânta*, der Ausgangs- oder Höhengehalt einer aus dem Munde des Meisters geflossenen Überlieferung (BURN., Intr. 51 f.; Lotus II, 48; WEBER, Lit. <sup>2</sup> 309; KERN a. a. O. 456); mit dem dritten endlich soll der geläufige Gegensatz von einfachen und erweiterten Sûtra schulmäßig ausgedrückt, von denen des Hina- und Mahâyâna, „des kleinen und großen Fahrzeugs“ bezeichnet werden (BURN., Intr. 124 ff.; WEBER, Lit. <sup>2</sup> 318 f.; KERN a. a. O. 489 ff.). Weiter auf diese Bestimmungen einzugehen, dürfte doch zu weit führen, auch bei dem schon genugsam dafür vorhandenen Material schwerlich verlangt werden. — So erübrigt denn hier noch die Frage nach Alter und Herkunft des L. V. oder bei dessen wohl begründeter Bezeichnung als „Sammlung“ die nach einer letzten Rezension oder Redaktion des Werkes.

Wie EUG. BURNOUF uns zuerst mitgeteilt hat (Introd. 557 f.), findet sich im s. g. Pañcakrama, angeblich einer Tantra-Schrift des Nâgârjuna, die Erwähnung des L. V. als eines Mahâyâna-Sûtra. Nâgârjuna, das gefeierte Kirchenhaupt, der Begründer der Mâdhyamika-Lehre (KERN a. a. O. 499 f.), lebte und wirkte im 2. Jahrh. uns. Zeitr., vornehmlich in der zweiten Hälfte des Jahrhunderts. Hiernach — jene zweifelhafte Autorschaft angenommen — wäre das Bestehen unseres Werkes unter seinem Namen für diese Zeit fest gestellt. — Nur bleibt dabei einerseits ein früheres Vorhandensein, andererseits ein späteres (bezw. auch schon früheres) Hinzukommen von Bestandteilen nicht ausgeschlossen, und beides ist nicht nur möglich, nicht nur wahrscheinlich, sondern wohl mit Sicherheit anzusetzen. Denn in beider Hinsicht sind Anhaltspunkte gegeben, welche auch dem Zeitraume annähernd Begrenzung gewähren.

In erster Hinsicht weist der Geya- oder Gâthâcharakter des L. V., anders gesagt, weisen dessen Gâthâ- oder Sangstrophen in ihrer volkstümlichen Sprachweise auf den Boden und die Zeit einer ersten und frühesten Ausbreitung, auf die der ersten Jahrhunderte des Buddhatums. Dann zeigt unser M. yâna-Sûtra inhaltliche, wortgetreue Übereinstimmung mancher Partien und Stellen mit entsprechenden des Pâli-Schrifttums, welche damit ihre Zugehörigkeit zum gemeinsamen Kanon, sagen wir zu dem letzten oder dritten des Kanishkakonziles außer Frage stellen. — Endlich die Übertragungen ins Chinesische, deren erste in die Zeit der Einführung des Buddhatums in China, anfangs der 60er Jahre (unter Ming-ti, 61 n. Chr.) gesetzt wird, nach STAN. JULIEN (bei FOUCAUX, Histoire, Intr. XVI f.; L. V., Intr. VIII) 65 n. Chr., bei S. BEAL, Rom. Leg., Intr. VI, aus der Chin. Encykl. berechnet, 69 oder 70, bei WEBER, Lit. <sup>2</sup> 319, 70—76 uns. Zeitr. — Nur wird diese Übersetzung (chin. Fo-pen-hing) nach ihrem Original schul- und sektenmäßig unterschieden, einmal als *abhinish-kramaṇa-sûtra* (bei den s. g. *dharm-gupta*), dann als *lalita-*

*vistara*, „die große Herrlichkeit“ (bei den *sarvâsti-vâdin*), dann wieder als *mahāvastu* (bei den *mahāsaṅghika*) benannt, bald aus fünf Kapiteln, bald als nur in einem bestehend angegeben (BEAL, a. a. O.; KERN, II, 507). Unser L. V. ist eben kein neues Buch, sondern unter verschiedenem Namen (und in verschiedener Fassung) bei den verschiedenen Sekten tradiert, bevor eine letzte Rezension ihm endlich die vorliegende Gestalt gegeben.

Nach dieser andern Richtung ist längst bemerkt (WEBER, Lit. <sup>2</sup> 323), wie in den buddh. Sūtra überhaupt, namentlich in den M. yāna- oder Vaipulya-Sūtra und also auch im L. V. Namen von Göttern und Halbgöttern, Genien- und Dämonenklassen begegnen, welche in den Brāhmana noch unbekannt und erst im epischen Schrifttum geläufig erscheinen. Freilich kommt dazu in betracht, was auch bedeutsam hinzu bemerkt, daß solche und so benannte Wesenheiten dem Glauben und Mythengebilde des gemeinen Volkes angehören mögen, an welches die Buddhaverkündigung sich vornehmlich gewandt. Beweiskräftiger als beides ist sicherlich, daß der Name *kṛṣṇa* als einer Gottheit oder Geistesmacht nur einmal, und dann noch mehrmals begegnet, um mit ihm Māras Genossenschaft, das Haupt der schwarzen Dämonenscharen zu bezeichnen; eine Kṛṣṇa-Verherrlichung, wie im M. Bhārata, ist dagegen mit keiner Spur vorhanden und dieses, das große Volksepos, demnach im ganzen später anzusetzen. — Auch Yōga- und Tantrawesen ist in unserm Sūtra noch kaum, bzw. gar nicht zu spüren, und wenn zur Zeit eines Fa-Hian und seiner Pilgerschaft nach Indien (384—414) schon eine Anzahl so genannter M. vaipulya-Sūtra vorhanden gewesen, so ist dieß vom L. V. vorab anzunehmen.

M. E. ist mit und nach allem diesem in beider Richtung noch schließlich ein entscheidendes Moment geltend zu machen. — Buddha-carita, „Buddhaleben oder Wandel“, heißt bekanntlich ein episches Gedicht (*kāvya*) des Aṣvaghosha, welcher am Hofe des Kanishka, anfangs des 1. Jhrhdts. uns. Zeitr.

gelebt. Ganz versifiziert und in reinem Sanskrit gehalten, darf dieses Kunstepos wie eine Art Auszug aus unserm Buche angesehen werden. Letzteres, der L. V., erscheint demnach für das letzte vorchristl. Jahrh. entschieden sicher gestellt. — Andererseits haben wir das Werk in seinem Eingangs- und Schlufskapitel als Mahâyâna-Sûtra bezeichnet. Wenn nicht als Begründer so doch als Lehrmeister und Hauptförderer des Mahâyâna ist wieder Nâgârjuna anzusehen, dessen Blüte oder Höhenstellung (nach andern dessen Hingang) gegen Ende des 2. Jahrhunderts (bezw. best. 194) nach Chr. angegeben wird. So darf auch eine letzte Redaktion oder Rezension des L. V. bis spätestens zu dieser Zeitgrenze angenommen werden. — Und dieß, womit wir uns, auch in Übereinkunft mit anderer Meinung, hier wohl zu begnügen haben.

Unsere Kenntnis vom L. V. datiert vom Jahre 1807, da der englische Major WILL. DUGLAS KNOX während seines amtlichen Aufenthalts als Regierungs-Entsandter in Nepal eine erste Abschrift erhielt, die er von dort nach Kalkutta zu händen H. T. COLEBROOKES gebracht (Ess. <sup>2</sup> 178). Dieß ist derselbe KNOX (*nava*), der im Kolophon unserer Hss. LL., einer Kopie jener ersten nepalesischen, so gar hoch und überschwenglich gefeiert wird. Auch ist es wieder nach einem dieser mss. (des India Office), daß ROB. LENZ in den Bulletins der Akademie von St. Petersburg, 1836, eine freilich sehr lückenhafte Analyse des Werkes gegeben, das Jahr zuvor, ehe B. H. HODGSON seine Sendung nepal. Hss. nach Paris gerichtet, wo sie in EUG. BURNOUF ihren ersten Bearbeiter erhielten.

---

Die Handschriften, welche mit der Editio princeps der Bibliotheca Indica meiner Textausgabe zugrunde gelegt, sind hier nochmals beschrieben, wie folgt.

1) A, ms. der Royal Asiatic Society in London auf grauweißen ungefärbtem Baumwollenpapier in Newârischrift, vom Jahre 785 nepal. Ära. Dasselbe ist durchweg von einer Hand, ziemlich kursiv, sogar stellenweise flüchtig, übrigens

deutlich und leserlich geschrieben. (Kolophon: *çrîvidyâ nandakase praviti kesâoti syânaoti(?)*, *tasya putra çrîvimaro nanda*: | *sañvat 785 karttikaçukla 14* | *çubham astu sarvadâ* ||).

2. S, ms. der Soci  t   Asiatique in Paris, in (Fahnen-) Form, Papier (gelb, gl  nzend gef  rbt) und Schrift wie das vorige gehalten, das ganze aber aus zwei unterschiedenen Partien bestehend, die erstere und entschieden   ltere bis gegen den Anfang des 19. Kapitels (p. 276), die andere j  ngere bis zum Schlusse reichend. Diese letztere ist voll marginaler und interlinearer Glossen und zwar h  ufig derart, dafs kaum noch f  r einzelne Buchstaben Raum geblieben. G  nstigerweise sind solche mit anderer, schwarzer oder roter Tinte geschrieben; auch sind es vornehmlich die G  th  st  cke, welchen derart volkssprachliche Notizen beigegeben, die das ganze wie das Hand- oder Lesebuch eines Sch  lers erscheinen lassen. (Kolophon: *sañvat 924 nash  acaitram  sye k  sh  apaxe shash  ay  (n  ) tith  u uttarakhañdanaxatre s  dhvy  gye   dityav  rasare meshar  sigate savit  rdhanur  sigate candramasi* | *etadine lalita-vistarasi  haye dine* 'palikhita   çr  m  ladeva sañskarita cakramah  vih  r  dhish  hite varjucaryy  j  h  nas  gare  a likhita   idam | *çubha  * ||).

3. BB, mss. der Biblioth  que Nationale (BURN. n   86 u. 87) — „nos deux mss. de Paris“, nach FOUCAUX's Bezeichnung. — Wie schon fr  her („Z. G  th  dialekt“) hinreichend dargetan, ist die letzte (n   87) der beiden Hss. eine schlechte, fl  chtig gemachte Abschrift der anderen, wonach beide denn nur als eine gelten k  nnen. Sie sind durch B. H. HODGSON an EUG. BURNOUF und aus dessen Besitz an die Bibliothek gekommen. (Kolophon (B<sup>a</sup> n   86): . . . | *çubham astu* | *sañvatsare ca n  ipale* | *kalakhan  ge sañyute m  se(ç) eitry  bhy   çukle ca shash  ay  m ca budhadine* | *sañp  r  na   sakala   j  ta: s  tro lalita-vistara: | yaçodharavih  r  khyasthito çr  m  ladevaka: || tena likhita   sv  rtha   ca stav  y  stu satata   çubha  * | *  tat puñy  nubhavena l  k   santu jin  tma  j  * || *çubha  * || — B<sup>b</sup> nur: *çubha   bh  y  t* ||).

4. H, ms. der Bodleyana, Oxford, bez. Hodgson 7, Bauddha-Lalita-Purāṇa, wie die vorgenannten in nepal. Charakteren, sehr wohl leserlich, aber ebenso sehr flüchtig und fehlerhaft geschrieben, sicher jüngeren Datums.

5. LL, mss. des India Office, London, auf gewöhnlichem Schreibpapier, Quartform, in Nāgarī, besonders schön das eine, n° 2850, „Bibliotheca Leydenia“ vorbezeichnet, weniger schön das andere, n° 341, beide offenbar nach einer und derselben Vorlage gemacht. (Kolophon: *ṣubham astu sarvadā | ṣubhañ | svastī ṣrinaxasāho dhanapatikṛpṛaṇaṇi nirjayañ dravyavarshai: | sūndaryeṇā 'pi kīmañ dīnakṛduḍupatī tāpana: kīrtitaṣca | dānenākhaṇḍaladruñ suragurusamadhi: satyato dharmaputrañ | xāntyā pṛthvisamāno jayati janmavān (jūāpayan) | ṣākyasiñhāvātāra: || 1 || tasyājūyā 'śāvamṛtādīnando vidvān triratnārcanalabdavidya: | būddha: sudhi: ṣṛilalitākhyaṇḍapusta(kā)ñ* — So weit L<sup>b</sup> s. 2).

*Nepāladeṣe ca likhāpayitrā nyavedayae chākyamūne kathādyañ || 2 || nāipālike 'bde guṇanetraratnair | yute ca ṣāke'bkhibhujādricandrāi: || ṣṛī vākramārke 'mkaṣare bhagobhis tuthā bahāu māsi site tapasye || 3 || ṣubham astu sarvadā ṣubhañ ||*

(Auf anderer Seite:) *gīr jayati | āyusho yaṣaso vṛddhi-jūānasya ca sukhasya cārogyasya dravyasya santānasyā 'stu sarvadā | daridrān rogiṇo raxan ṣākyasiñho yathā purā || ante bodhiñ samāsādyanirvāṇapadam āpnuyūt || svastī ṣṛī ipha(te)shāñ ruḍudavalā iha nesām ulmuluk valiyām dāglis naksa bahādura sahāmat jag(?) sāheb akī narjise(?) nepālapāṭhana saharakā ṣṛī amṛtānanda būddhapāṇḍitajīne likhāyi caṭṭāyā(?) ṣṛī-lalitavistarapustaka(ñ) ṣṛīnepāla: || samv. 924 ||*

6. C, ms. der University Library, Cambridge, in nepal. Schrift, zum teil aus neuerer Zeit, im ganzen sehr flüchtig und fehlerhaft hergestellt.

So sind es, abgesehen von der zuletzt genannten, nur vereinzelt in betracht gezogenen, ihrer sieben — mit der Kalkuttaer, nach dem Herausgeber *shatpustakānāmabhyāse*n



hergestellten Ausgabe ihrer dreizehn — Handschriften, welche meiner Text-Edition zugrunde liegen. Da diese, wie gesagt, schon 1882 vollständig gedruckt gewesen, so konnte nachher kommendes oder nachher gefundenes nicht wohl benutzt werden, wie namentlich eine kleine Hs. des India Office, die mir einige Jahre später gezeigt ward, ein und ein anderes Fragment, das im *Çixâsamuccaya*, ed. BENDALL (1898 u. 1902) zitiert erschien. Hierüber genügt m. E. allein diese Bemerkung. Aber das Verhalten unserer Hss.-Codices zu einander und deren daraus sich ergebende Gruppierung ist hier noch kurz darzustellen.

Die Hs. A, an erster Stelle aufgeführt, hat sich mir nämlich als die relativ nicht sowohl älteste, sondern auch beste Überlieferung des Textes, so zu sagen als prototyp erwiesen. Ihr fast durchweg gleichkommend ist S in seiner ersten Partie und auch fast durchgängig LL, d. h. die beiden so bezeichneten Handschriften. Andererseits sind S in seiner andern Partie und auch so ziemlich durchgehends B und H überein stimmend. Beide Gruppen scheinen demnach je einer gleichen Vorlage gefolgt zu sein. — Hiernach setzte ich s. g. Siegel ein für das Zusammentreffen mehrerer (verwandter) Hss. in einer Lesart und zwar folgendermaßen.

AL =  $\alpha$ ; SB =  $\delta$ ; SBH =  $\sigma$ . — Schließen sich für eine Lesart LL einer der beiden letzteren Verbindungen an, so ist: SB oder  $\delta + LL = \zeta$  und SBH oder  $\sigma + LL = \varsigma$ , so dafs  $\varsigma$  alle Hss. außer A bedeutet. LL, die beiden Hss., werden bei Differenzen als  $\lambda$  und  $\lambda$  unterschieden. — Mit k wird die Kalk. Ausgabe oder Ed. princ. bezeichnet, mit mss. dagegen die Hss., mit  $\omega$  (= mss. + k) endlich diese und jene zusammen genommen. — Noch sei bemerkt, dafs t. oder tib. die franz. Übersetzung des Rgya-cher-rol-pa oder den L. V. aus dem tibetanischen des Bkah gyur — FOUCAUX, Hist. du Bouddha Sakya Mouni, Paris 1868 — anzeigt. Und so ist alles erklärt, was an Zeichen und Siegel angesetzt, um das Verzeichnis der Varianten klar und fafslich zu geben.

---

In unserer handschriftlichen Überlieferung sind nun aber Unebenheiten und „Ungehörigkeiten“, welche aus Flüchtigkeit, Versehen oder Unkenntnis der Schreiber entstanden, aus anscheinender Willkür oder Gleichgiltigkeit gegen feste Regel und Norm in Sprache und Schrift, auch wohl schon aus Unsicherheit in dieser, einer nepal. Schriftform, aus dem allem, dem einem und andern zumal so mannigfach und verschieden, daß die Belege hierfür überaus reichlich sind, aber schwer auseinander zu halten. Hier gilt es vor allem zu verstehen und sich möglichst nach Analogie, aber ohne durchaus Folgerichtigkeit anzustreben, ohne eigene „Konsequenzmacherei“, an die verhältnismäßig beste Überlieferung halten. Auch dann noch ist es nicht leicht, das einzig richtige in den Text zu setzen und nur eigentliche echte Varianten zu verzeichnen.

Auch schon in meinem Artikel „Zum Gâthâdialekt“ habe ich auf die Eigenheiten nepalesischer Schrift hingewiesen, welche mit ähnlichen leicht zu verwechselnden Zeichen ein falsch lesen und verstehen bewirken. — JO. KLATT, de trecentis Câṇakyaē sententiis (1873) mit einer Schrifttafel und anschließender Erörterung (p. 5 ff.) war mir damals noch unbekannt geblieben. Jetzt sind auch SÉNART'S treffliche Angaben im Vorwort zu seiner M. Vastu-Ausgabe (I, XI f.) zu vergleichen, und schon der Hinweis auf dieß und jenes könnte hier genügen. — Wenn der tib. Übersetzer (337, 4; nach FOUCAUX „vainqueur de l'orgueil“) *jitvâ mâna* für *mâra* oder (340, 7; auch mit F.) *amikûlayaxâ* für *°paxâ* gelesen, so sind dieß ein paar Beispiele von vielen. Gleicherweise haben LL, die Nâgarî-mss. (343, 17) *ekobhi* für *ekoti*, (345, 15) *cyutvâ subho* für *mutro* geschrieben. Und dahin sind auch Schreibungen oder Lesungen nepal. Hss. wie A (129, 5) *samâdhitañ* für *°jañ*; (416, 6) *bôlhiyûha* für *vâ viyûha*; B (265, 7) *krôpavâsitâ* für *°panâmitâ*; H (345, 13) *°hasâ* für *°hamâsan*, (das. 14) *môhañ* für *sô hañ* zu rechnen.

Die Schriftzeichen für *â* und *ô* im Auslaut, für *ca* und *va*, *ja* und *ta*, *ṇa* und *ṣa*, auch wohl *ta* und *bha*, *dha* und

*va*, *na* und *ra*, *pa* und *ya*, *ma* und *sa* sind ähnlich, bei etwas kursiver Bildung zum Verwecheln ähnlich. Freilich, bei richtiger Kenntnis der Sprachform und ihrer Bedeutung ist das alles wenig bedenklich. Wie ähnlich auch *ta* und *bha* aussehen — und das ist, wie früher gezeigt, ungleich weniger als bei andern — so wird man doch nicht leicht (116, 22) *tavâgre* für das hier überall deutliche und bedeutsame *bhavâgrê* (vgl. CHILDERS, Dict. s. v.) lesen und noch weniger (232, 3) ein sprachlich unmögliches *mâ bhâhi* für das richtige *mâ tâhi* setzen, dessen Erklärung einem Kenner des Dialekts nicht wohl fraglich sein darf.

Mehr als einzelne Schriftzeichen geben deren Verbindungen, die Ligaturen, wohl Anlaß zu irriger oder zweifelhafter Lesung — *çu* und *ṇḍa*, *tva* und *ndha*, *ddha* und *bdha*, solche mit und ohne *y*, Doppelkonsonanten, bei denen voraufgehendes *r* unbezeichnet geblieben u. dgl. Hier kann die Möglichkeit, dem Sinne nach so oder anders zu lesen — *ṣrabdha* oder *ṣradhdha* — das Bedenken mitunter erheblich verstärken.

Sicherlich bewirkt ungenaues Sehen, flüchtiges, unbedachtes oder unverstandenes Lesen manches fehlerhafte in der Abschrift, wie Verkehrung der Buchstabenfolge eines Wortes, Auslassung gleichmäßig beginnender oder schließender Sätze, Wiederholungen u. dgl. Aber, als ob auch nach Diktat geschrieben, sind Fehler, welche eben nur infolge mangelhaften Hörens und Verstehens, wenn nicht vielmehr gewohnten falschen mundartlichen Sprechens sein können. So lassen sich nach S (242, 7. 10) *dypti* für *trpti* oder (das. 11) *çândadândâ* für *çântadânta*, nach H (418, 16) *êshatushvâ°* für *êshu catushvâ°* u. dgl. kaum anders erklären.

Anderer, noch mehr kritischer Art sind Verstöße gegen die Regeln des äußeren und inneren Sandhi und zwar, abgesehen von Gâthâ-, in Prosastücken. So die unregelmäßige Krasis finaler und initialer Vokale, da der Regel nach Hiatus oder Elision eintritt, wie (218, 9) *\*râjâgato* für *\*râjâ â°* oder

(222, 13) °*gaṇānta* für °*gaṇē anta* u. a. Besonders häufig mit *āha* (*rājāha*), vor *iti* (*buddhyēti* für *buddhya* aus *buddhye itī*) oder *ēva* (*tāiva* für *ta* aus *tē ēva*) u. dgl. Umgekehrt findet sich, beiläufig bemerkt, in Gāthāstücken nicht selten getrennt mit Hiatus (*mā upēxa*) geschrieben, wo prosodisch die *Krasis* (*mōpexa*) geboten. Gleiche Unebenheiten sind denn auch bei Konsonanten, wie (417, 19) °*karāt bā°*, *jñā°* u. a., wo inhaltlich keine Trennung angebracht. Hierher die Fälle, da (auch in Prosa) unangebracht oder unbegründet *Anusvāra* wie umgekehrt *n* für nötiges *Anusvāra* und besonders oft *Visarga* erscheinen; so (265, 11) A *grāmika: duhitā*, (269, 12) BH *çita: līkarttuñ* für *çitali°* oder (291, 8) °*skṛta: yēna* oder gar (300, 4) mit Verschreibung *putrā tē: mama* für *putrās te* oder wie oft *bhīcava: tathā°* u. a. Man kann in solchen und ähnlichen Schreibungen (PISCHEL hat dergleichen in den s. g. Blockdruckfragm. aufgewiesen) auch wieder in den umgekehrt fehlerhaften, wie (218, 6) *vātāir pra°* u. dgl., wohl fortgesetzte Unbedachtheit oder volkssprachliche Gewöhnung annehmen, anders als, wieder beiläufig, im Gāthādialekt, da *Visarga* wohl grammatisch aufgehoben, doch prosodisch zu Positionswirkung, auch in Pausa, bei Cäsur oder Pādaschlufs in Anwendung kommt.

Endlich, was auch wohl dialektisch begründet erscheint, der häufig und wie willkürlich auftretende Wechsel gewisser verwandter Konsonanten unter einander, als einer der häufigsten und gemeinsten der von *r* und *l*, auch wohl in einer und derselben Wortform. Bald wird *arañ-* bald *alañkṛta*, hier *sūra* da *sūla* gelesen u. s. f. Für *māriṇī*, wie (301, 18) die Mārafrau oder Hauptgattin des Māra geheißen, haben die meisten Hss. *mālinī* zu lesen, so auch die Kalk. Ausgabe und so auch nach dem Tib. bei FOUCAUX („parée d'une guirlande“). Bekannt ist, wie präkr. *kh* für *sh* eintritt (auch wohl der Aussprache nach besonders initiales *j* für *y*), und gar sehr bekannt die Neigung, für die palatale die dentale Sibilans, wie (353, 11) *sūrañ* oder *sūlañ* für *çurañ* zu setzen. Gleich-

mäßigkeit ist hier überall ausgeschlossen; bald wird in einer Hs. (359, 20) *sirasâ* bald wieder (363, 10) *çirasâ* gefunden (vgl. KLATT, I. I. 24). Weitaus am stärksten ist die ungleichmäßige Nichtachtung der Lingualisierung; wir lesen in derselben Handschrift einmal *prahânâd* (344, 2) und gleich darauf *prahânât*, einmal *rûpâni* und dann *rûpâni* u. dgl. Nur einzelnes, wie *grhîâ°*, *duskara*, *pratisthâ°* oder *°sthita*, findet sich durchweg so geschrieben. Folgerichtiges Verfahren gegen alle Überlieferung konnte ich hier auch nimmer für recht halten.

Und so drittens, was die Wortformen in grammatischer und lexikalischer Hinsicht angeht, wie namentlich das Auftreten dialektischer Bildungen im Sanskrit der Prosa. Dahin gehören die Acc. pl. (323, 20 vgl. 320, 1) *tânî duhitîn*, die Nom. pl. ntr. auf *â*, wie (351, 11) *caritâ*, die Loc. sing. auf *smîn*, Verbalformen wie *grahêtuvî* u. a., wozu auch die Varianten heran zu ziehen. Wo die Autorität handschr. Überlieferung für eine solche nach Form und Inhalt erklärliche Lesung eintritt, da war diese m. E. auch beizubehalten; unnötige Änderung dürfte nirgend Verbesserung sein. Angesichts der Überlieferung ist ohnedieß des öfteren genug Anlaß zu Zweifel und Bedenken, sogar nicht selten auch Änderung wie gefordert oder geboten erscheinend. Nur ist dieß weniger zugunsten einer Sanskrit- als einer Prâkritform, weniger in den Prosa- als in den Gâthâtexten.

---

„Gâthâs are narrative works in verse and prose, containing moral and religious tales, relative to the Buddhas“, heißt es in B. H. Hodgson's erstem und ältestem Bericht (Essays 15) und nachher (p. 17) vom Lalita-Vistara „a Vyākaraṇa of the sort called Gâthâ“. Freilich ist jene Erklärung nach nepalesischer Angabe nicht wohl zutreffend, und im besonderen von unserm s. g. „Enthüllungs- oder Offenbarungswerke“ und der Art seiner Zugehörigkeit sollte es vielmehr, richtiger und besser, *gêya* statt *gâthâ* heißen. Denn *gêya*

„Gesang“ sind solche Werke in Vers und Prosa, Sangstücke mit Prosa-Eingang und Anschluß (Paraphrase), während *gāthā* auch „Gesang, Lied, Vers; der in den buddh. Sūtra in gebundener Rede abgefaßte Teil“ (P. Wb.), die Gesangkomposition als solche, die Strophen- und Versform bezeichnet (vgl. BURNOUR, *Introd.* 52 f., 56 f.; KERN, a. a. O. II, 457 f.).

Die Sprache dieser *Gāthā*, Sang- oder Strophenbildungen, welche an oder über die Hälfte des ganzen L.-V. ausmachen, ist eine eigenartige, ein zwischen volkstümlich freier und künstlich gefestigter oder geregelter Ausdrucksweise, zwischen einem Prākṛit und Sanskrit wie hin und her schwankendes bewegliches Idiom. Sie ist nicht lebendige Volkssprache noch auch gebildete Schriftsprache, da sie eines einheitlichen Charakters enträt, sondern vielmehr so weit als möglich beides, Sanskrit und Prākṛit, zumal, eine Mischbildung, wie gemacht, um für mannigfaltige Versifikation verwendbar zu sein. Dialekt und Metrum stehen in offener Wechselwirkung, insofern die Gebundenheit des einen die Ungebundenheit des andern ständig fordert, beides einander auslösend und beschränkend. — Historisch oder genetisch betrachtet, haben wir als ursprüngliche Form dieser Gesänge nur die Volkssprache (*Māgadhī*) anzusetzen, welche in der Schriftbarmachung und in Weiterbildungen mehr und mehr, soweit wie möglich und endlich durchaus die Form der Hoch- oder Schriftsprache angenommen. Was volkstümlich gebildet, das hat in der Nachbildung und Überlieferung, in einer fortschreitenden „Sanskritisierung“ sein ursprüngliches einheitliches Wesen und Gepräge eingebüßt.

Noch immer fehlt es an einer wissenschaftlichen Darstellung dieses „*Gāthā*dialekts“. — Auf meine Abhandlung dazu vom Jahre 1875 hat mir der wackere Herausgeber der *Ed. princeps* seine volle Zustimmung und ebenso freimütig seine bis dahin unzureichende Kenntnis des Dialekts zu erkennen gegeben. Spätere Erklärungen leiden oder litten wie frühere, je früher desto mehr — namentlich vor SÉNART'S m. E. durchaus

trefflicher Ausgabe des Mahâ-Vastu — an dem Mangel einer kritisch gesicherten Grundlage.

Die Schwierigkeit solche zu erlangen liegt nicht sowohl in der Natur der Sache, des Dialekts, als vielmehr auch in der Art und Weise ihrer Überlieferung. Mit der Möglichkeit, schriftsprachliches neben volkssprachlichem anzubringen, mit der Unmöglichkeit, volkssprachliches anders als schriftsprachlich zu übertragen, ist auch in den Texten, in deren Bildung und in deren Überlieferung einer fortschreitenden Sanskritisierung Raum gegeben. So sind Normen und Grenzen schwer anzusetzen; nur daß es sicherlich wohl später abgefaßte Stücke sind — solche didaktischen Inhalts in Âryâform, dann besonders solche in epischer Çloken- oder Vaktraform, endlich einige litaneiarig unmetrisch geformte — welche fast ganz oder wie die letzteren ganz und gar in sanskritischer Sprachform gehalten.

Hiernach gilt es, auch für die Gâthâ nur der handschriftlichen Überlieferung, ihrer anerkannt besten bestmöglichst nachgeben, nach ihren Daten unser Verstehen und Wissen richten, nicht umgekehrt. In zweifelhaften und bedenklichen Fällen mag vorab Analogie, auch wo angebracht die zugehörige Prosaparaphrase zuhilfe kommen; Grund und Anlaß eines Irrtums oder Fehlers aber sollen ersichtlich sein, wo allgemein irriges oder fehlerhaftes angenommen wird. Am meisten ausschlaggebend, auch bei dem weiten Spielraum prosodischer Gliederung am meisten ausschlaggebend dürfte aber das Metrum sein.

Die reiche Mannigfaltigkeit metrischer Formen im Lalita-Vistara macht dieses Werk hier zu einem Arbeits- und Übungsfelde wie in der gleichen Hinsicht kaum ein anderes auf diesem Gebiet. Was an s. g. *lâukika* oder weltlichen Versmaßen vorhanden, das ist fast alles vertreten und neben aller Sanskrit- auch Prâkrit-Prosodie vielfach einher gehend. Nur hat es auch mit allen wohl bekannten Lehrmitteln, mit

älteren und jüngeren Darstellungen seine nicht geringe Schwierigkeit, alles hier systematisch nach Art und Namen bestimmt einzuordnen.

Nach dem Vorgang indischer Metriker und ihrer Nachfolger, natur- und traditionsgemäß waren zuerst die s. g. jāti- oder solche metrische Formen zu verzeichnen, welche allein auf Quantität, auf Silbenmessung beruhen und von Silbenzählung gänzlich absehen — gaṇa- und mātrachandas — und unter diesen zuerst die gaṇa-chandas, (mit WEBER, Ind. Stud. VIII, 390) „die Âryâ und ihre Varietäten“. — Auf letztere, auf die Varietäten in dieser hier verhältnismäßig viel verwandten Bildungsform brauchte unser Verzeichnis nicht einzugehen, auch wohl kein Schema dieser bekannten Distichen- oder Zweizeilendistichen aufzustellen. Nur betreffs ihrer Sprache sei wiederholt bemerkt, daß dieselbe nächst der in Çlokenbildung am wenigsten dialektisch gehalten — Vokativf. auf *â* (*cittâ*, *sadanâ*, *°kulinâ*), Kontraktionen (*côdênti*, *jênitvâ*, *darçênti*, *varttênti*, *bhêshyasi* cet.), Lesungen (*çarv°* für *çravaṇâya*) u. dgl. — sei es, weil diese Stücke, wie gesagt, späterer Bildung angehören, oder weil sie im Inhalt und darum auch in der Form mehr den Ausdruck einer Schriftgelehrsamkeit abgeben.

Mehr an metrischer Eigenart und damit, beiläufig, auch mehr an dialektischer Zerdehnung oder Zusammenziehung von Silben, Kürzung oder Abstumpfung von Endungen usw., bietet die andere Art der jāti- oder nur quantitativen Strophenbildung, welche allein durch die Zahl der Moren bestimmt wird. Bei demnach bestimmter, in der Gliederung, den pāda, gleichen oder verschiedenen Menge der kalâ oder Moren, deren Abfolge die Varietäten ausmacht, kann es nicht fehlen, daß mit der gleichen Abfolge auch die gleiche Anzahl von Silben sich heraus stellt, weniger so beim vâitâliyaṃ, mehr beim mātrâsamakaṃ. Anders gesagt, alle mātrâchandas können auch axarâchandas (Silbenstrophen) sein, nicht umgekehrt. — In größeren Stücken ist die Zugehörigkeit zum einen oder



andern kaum zweifelhaft (in anbetracht konstanter oder nicht konstanter Bildung), wohl aber in kleineren, aus nur einer oder zwei Strophen bestehenden, da die regelrechte Abfolge wie gewollt oder wie zufällig erscheinen mag. Daher die Nebenangaben (eingeschalteter Namen) zu dieser Gruppe, auch bei der dritten Art, dem *prākṛtañ*, da durch Auflösung von Längen in Kürzen oder umgekehrt durch Zusammenziehung von Kürzen in Längen mit Namen benannte Versmaße (der folgenden Gruppe) vergleichbar in betracht kommen können.

Am meisten volkstümliches und dialektisches haben diese *axarachandas*, die in Silbenzahl und Maß gehaltenen Sangformen; dahin gestellt, was Um- und Nachbildung dazu verwirkt haben. In ihrer Gruppierung — *sama-*, *ardhasama-*, *vishama-vṛttañ* — ist eine der indischen Metrik (Pingala u. a.) beliebte Folge umgekehrt, als so sachlich, auch historisch angemessener erscheinend.

*Trishṭubh* und *jagatī* sind die ersten, geläufigsten, auch in den *Gāthā* häufig, wo nicht am häufigsten auftretenden Spezies des *samavṛttañ*. In ihrer zwiefachen, mit einer Kürze oder Länge anhebenden Form, von *indravajrā* oder *upēndravajrā* einer- und *vañçasthā* oder *indravañçā* anderseits, je nachdem ihre *pāda* katalektisch oder akatalektisch ausgehen, erscheinen sie in den betreffenden Stücken ganz unregelmäßig verbunden. Auch die s. g. *upajātaya*, als Verbindungen der namhaften Unterarten des einen oder andern Versmaßes sind wie unbeabsichtigt anzusehen, und ebenso dürfen hier m. E. auch Stücke, die ganz in *trishṭubh-* (252 f., 311, 342) oder ganz in *jagatī*maß (60) geworden, nur als zufällig so geworden, ganz allgemein als „epische *Trishṭubh*“ angesehen werden.

Gemäß dem Prinzip — Verbindung der 9. und 10. More — kann eine *rathōddhatā* (*rnrlg*) auch als *mātrasamakañ*, spez. *upacitrā* genommen werden, und so auch eine andere Art *trishṭubh* spez. als *vānavāsikā*, da sie mit ihrem konstanten Silbenmaß (*mnngg*) auch Kürze der 12. More aufweist. Letztere ist als *gāthā* aufgeführt. — Ähnliches Verhalten zeigen

bei jagati-Formen die pramitāxarâ (*sjss*) einer- und eine letzte auch nicht besonders namhafte und wieder als gâthâ aufgeführte (*rnbhj*) anderseits, die sich nur durch ihr finales *y* (—*u*) für *s* (*u*) von einem candravartma unterscheidet.

Wiederholt sind hiernach die Verbindungen von trishṭubh und jagati (*trāishṭubjâgataṁ*) verzeichnet.

Unter den atichandas begegnet uns eine atijagati (*ttnrj*), welche mit Auflösung der 5. und Zusammenziehung der 7. und 8. Stelle im pāda (also —*u* | —*u* | *u* | —*u* | *u*) einer çakvari, und zwar der viel beliebten vasantilakâ überein kommt. Speziell finde ich diese Variation, welche (abgesehen von auch nur einer Kürze anfangs) durch ein längeres Stück eingehalten ist, nicht genannt und habe sie daher wieder als gâthâ angegeben.

Weiter (S. 323 ff. und 30) als çakvari und Variation der vasantilakâ erscheint ein Metrum (*msjbhjj*), das mit seinem *j* (*u*) für *m* (—) der s. g. lōlâ oder alōlâ am nächsten kommt, auch gâthâ, ohne eigene Benennung. Desgleichen eine Form, welche zu denen der asṭi gestellt, aus zwei durch Cäsus getrennten Hälften (zu je 12 Moren) besteht, die in ihrem ersten Takte oder gaṇa wie angegeben (*u*) variieren, im andern fast stetig *ragâu* (—*u* | *u*) haben; als prâkr. mâtṛavṛtaṁ war wieder die s. g. rōlâ oder lōlâ zu vergleichen; das Metrum ist in drei längeren Gâthastücken angewandt.

Gleichmäßig im ersten Takte oder gaṇa, darin sie wohl mit çardūlavikrīḍitaṁ überein kommt (*msj*), ist dann ferner eine als atyashṭi verzeichnete Gâthâform, die im andern Takt auch zwei Tribachys (*nn*) anstatt eines Amphimacer (*r*) vor der Schlußsilbe hat. Und wiederum ist eine (S. 167—70) zu dieser Art gerechnete, welche ihr pāda aus einer jagati, nämlich lalitapadaṁ (*ujjy*), mit deren wiederholtem Schlußsteil, einem Daktylus und Spondeus (*bhagâu*) bildet, ein leichtes und gefälliges, dem Inhalte wohl angepaßtes Metrum.

Endlich noch eine namenlose dhṛti-Form, die mit Cäsus nach der 9. oder 10. Silbe — wie die vorher gehende aus

drei *bhagāu* — aus drei Anapästpaaren (*sāu*) besteht, was einer dreifachen gāyatri, spez. ramaṇi gleich kommt. Sie kann darnach als präkr. rasamūla genommen werden.

Gleich wie alle upajātaya (s. o.) in regelmäßigem Wechsel als ein arddha-samavṛttaṃ anzusehen sind (W. 372), so auch die freilich nur in einzelnen Strophen auftretenden Verbindungen, welche zu dieser zweiten Abteilung als gāthā aufgeführt stehen. Prakritisch waren die s. g. dvipathā(dohā) aus nur wenigen Fällen (S. 210 und 312) hierher zu bringen.

Die Stücke S. 322—5 entziehen sich aller prosodischen Messung und Zählung. Ihre kupletartige Zeilengliederung — Beschimpfung des Māra und Lobpreisung des Buddha — ist in vergleichenden, gleich gehaltenen Ausdrucksweisen. Man kann Rhythmus, nicht aber metrische Gliederung darin finden.

Unter III. vishamavṛttaṃ haben wir nur das vaktraṃ oder die epische Çlokenform, und bedarf es dafür keiner weiteren Erörterung. Ihre Sprache ist außer wenigen dialektischen Formen — *ṣamēnti* (97, 18), *putrakā* (253, 12), *arahan* (378, 11; 406, 2) u. a. — durchweg sanskritisch. Übrigens wird eine weitere Behandlung der Gāthā in grammatischer und metrischer Hinsicht auch diese Stücke besonders in betracht ziehen, welche nach ihrer Sprache wohl eine jüngere, gar wohl jüngste Schicht dieser Kompositionen abgeben mögen.

Der Versuch, die Gāthā des L. V. überhaupt mit Rücksicht auf Form und Inhalt (auch mit vergleichender Heranziehung entsprechender Pālitexte) ihrer Zeitabfolge nach annähernd zu bestimmen, dürfte kaum zu gewagt erscheinen. Insofern dieselben entschieden älter und ursprünglicher sind als die zugehörige Prosaparaphrase, aber auch noch Prosastücke sich anschließen, welche mit solchen der Piṭakasutta völlig überein kommen, können wir m. E. im allgemeinen das höhere Alter und die Ursprünglichkeit jener um so weniger in Abrede stellen. Und was ich vorlängst schon gegenüber einer Art Alleingeltendmachung der letzteren, der Pālipiṭaka (OLDENBERG,

Über den Lalita-Vistara, Verh. des fünften internat. Or.-Kongr., 1882, II, 115 ff.) behauptet, das haben uns bekanntlich neuere Schriftfunde (PISCHEL, Idykutsarâ-Fragmente, Sitzungsber. d. K. pr. Ak. d. W., 1904, bes. I, 823 ff.) in weiterem Umfange bestätigt, indem sie einem nordbuddh. wie südbuddh. Schrifttum, bei aller Weiterung einer- und aller Einfachheit andererseits, bestimmter gesagt, einer ursprünglichen Sanskrit-Tradition gegenüber einer Pâli-Tradition, wo nicht gar höhere, so doch mindestens gleiche Geltung gewähren.

Den dritten Teil dieses Bandes bildet der Index, das Verzeichnis der Wörter, welche Eigennamen (n. pr.) oder Kunstausdrücke (term. techn.) bedeuten. — Ihre alphabetische Aufstellung hat mein lieber Freund und früherer Schüler, Dr. C. GEBHARDT in Frankfurt a. M. nach meinen Angaben besorgt und mich damit zu großem Dank verpflichtet. Nur von den Dentalen an habe ich die Sache nochmals und zu zahlreicherer Aufzeichnung vorgenommen, wogegen die vorher gehende vielleicht um etwas zu kurz gekommen. — Mit den überaus zahlreichen Begriffsnamen (des 2. und 3. Kapitels), den vielen Bezeichnungen von Schriftarten und Zahlformen, von Künsten und Wissenschaften (im 10. und 12. Kapitel) war allein schon eine reichhaltige Wörtermenge gegeben, auch ohne noch die *ityucyate*, die Benennungen des vorletzten Kapitels viel in Aufnahme zu bringen. Maß und Grenze waren auch hier einzuhalten.

Einmal nunmehr zur Danksagung gekommen, soll meine dankbare Anerkennung, wie üblich und recht, auch den Bibliotheks-Verwaltungen und Vorständen gelehrter Gesellschaften ausgesprochen werden, welche mir ihre Handschriften zu teilweise jahrelanger Benutzung überlassen haben, so bez. der K. Akademie der Wissenschaften zu St. Petersburg, der Bibliothèque Nationale und der Société Asiatique zu Paris, des India Office und der Asiatic Society zu London, der Bodleian Library zu Oxford und der University Library zu

Cambridge. Auch den Freunden und Kollegen, die mich zu diesem Werk ermuntert und zur Fortsetzung und Fertigstellung angetrieben, sei dieß anerkannt, den schon dahin gegangenen in dankbarer Erinnerung. Und schließlich sei noch dem Andenken des verewigten Herrn OSWALD BERTRAM die Ehre gegeben, der für seine Anschaffung von Sanskrittypen als erste Verwendung die Herausgabe des Lalita-Vistara gewollt — ein monumentum laudis, das hier amplatze stehend und von der Buchhandlung des Waisenhauses als einzige Anerkennung auch wohl verstatet erscheint.

---

Mit Bedauern habe ich denn auch zum ersten Bande dieser Ausgabe die vielen Druckfehler vermerkt, welche trotz aller Sorgfalt und wiederholten Korrekturlesens stehen geblieben. Was beim Lesen der Mss. wohl über die Schriftmängel hinweg und mitunter allein zurecht hilft, die Forderungen eines zutreffenden Wortlauts, das ist bei der Korrektur gerade gefährlich, wenn man sie selber macht. Da liest man und liest wieder und sieht doch nicht falsches im Ansehen ähnlicher Buchstabenformen. Oder es ist alles richtig, und beim Absatze fallen, brechen oder verkehren sich Typen oder Typen-anfüge u. dgl. So sind außer den angegebenen noch einige Druckfehler im Texte unvermerkt geblieben, die mit wenigen andern nun nachträglich in diesem Bande zu verzeichnen. — Freilich, so gar arg und viel oder störend, wie wohl gesagt, ist es sicherlich nicht; es möchte denn einer oder ein anderer sein eigenes Verstehen oder Misverstehen für das allein richtige nehmen und für unrichtig oder fehlerhaft, was mit gutem Bedacht so und nicht anders angesetzt worden.

Gewiß habe ich auch wohl Fehler gemacht, würde vielleicht auch die eine oder andere Lesart heute anders ansehen, gelten oder nicht gelten lassen. Auch äußerlich einiges anders gestalten, wie besonders die Vers- und Strophenstellung auf S. 41 f. und 47 f., und so auch im vorletzten Kapitel, da ich

dem Vorgang der Hss. und der Kalk. Ausgabe folgend die *yashti* durchweg nach *ityucyate* gesetzt, obgleich das woher oder die angegebene Begründung der Benennung in einem folgenden Ausdruck gegeben; also wäre (mit wechselständiger Trennung im Satze) der Sandhi nach den Ablativformen, wie das vereinzelt in einigen mss. geschehen, durchweg aufzuheben wohl besser gewesen. — Übrigens haben die jüngeren Hss. und hat ebenso die Ed. princeps auch eine Verkehrung in der Ordnung und Folge dieser Benennungsweisen, was hier nun anders und richtig geworden.

So wie über die etlichen Druckfehler, welche ich vor allem zu verbessern bitte, so wird der einsichtige und sprachverständige Leser auch über die erwähnten andern Unebenheiten und Übersehungen wohl hinweg kommen. Irrtümer mögen begegnen, Fehler mögen begangen sein, bei aller Vorsicht und allem Vorbedacht; „Dummheiten — so einmal gesagtes hier wieder zu sagen — denke ich keine gemacht zu haben“.

Heidelberg, Osterferien 1908.

S. L.

Nachträgl. Berichtigungen zu Bd. I.

S.	Z.	सुत्रा°	zu lesen	सूत्रा°
„	4 Z. 18	सुत्रा°	zu lesen	सूत्रा°
„	27 Überschr.	१]	„	३]
„	34 Z. 21	वच	„	वेच
„	37 „ 14 u. 16	मह्यं	„	मह्यं
„	55 „ 6	स्वप्न°	„	स्वप्न°
„	69 „ 9	चतसै°	„	चतसै°
„	88 „ 16	प्रपिबे°	„	प्रतिबे°
„	129 „ 4	समाधितं	„	°धिजं
„	146 „ 6	नामिा°	„	नामा°
„	312 „ 9	°कूटं आ°	„	कूटमा°
„	321 „ 19	°न्तके	„	°न्तक
„	350 „ 11	°जानेन	„	°ज्ञानेन
„	384 „ 19	लघु	„	लघु
„	418 „ 11	भूरि° विद्यो°	„	विद्यो° भूरि°
„	441 „ 19 u. 22	यहा°	„	महा°
„	443 „ 21	°युदि	„	°युर्द्यदि

---

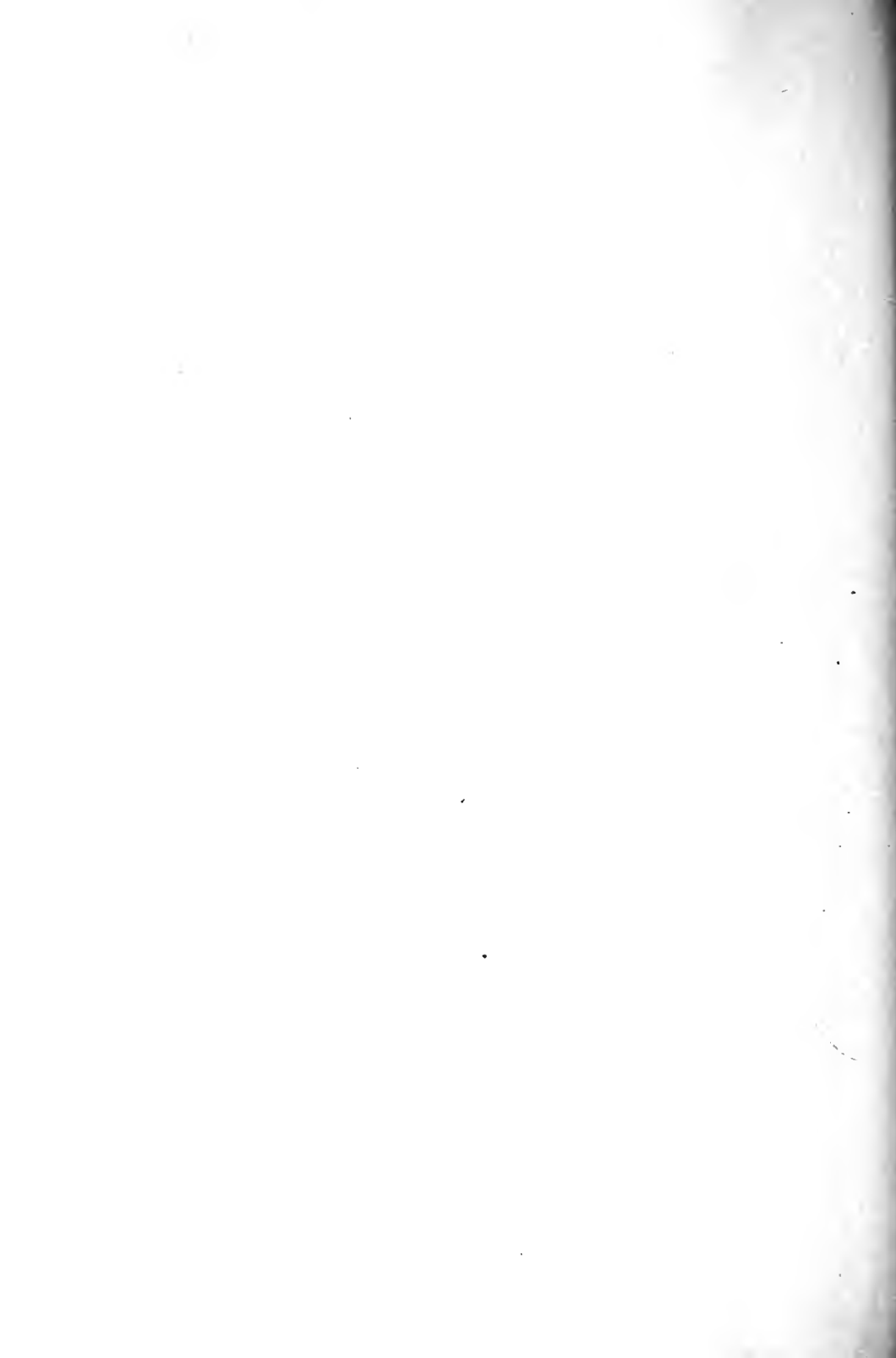



I.

VARIANTEN.

---

Die Zahlen bedeuten Seiten und Zeilen des Textes. Eine tabellarische Uebersicht im Vorworte gibt die Bezeichnungen der Handschriften oder Handschriften-Gruppen. Andere Zeichen oder ungeläufige Abkürzungen sind an gleicher Stelle erklärt.

1, 1 १ श्रीगणेशाय नमः Aδ om. श्री — °सत्त्विभ्यः H श्री  
 नमो रत्नत्रयाय 5 σ अनाथ° 6 AB ज्ञात° H °ण्डिनेन  
 k °ण्डिल्येन 7 A च अश्व° 11 A नन्दि° गयांका° 12 B शालि°  
 A °ल्ययेन 14 A कौस्थिलेन H कौष्ठि° S °ण्डिलेन Lk °ण्डिल्येन  
 15 AH सुनन्देन L चून° k om. पूर्ण°

2, 1 A °वदिकेन k वनी° 2 A वकु° ζk कङ्कु° 6 ζ °भि-  
 ज्ञाता° H °विज्ञावि° k °ज्ञावसिता° H om. धारणी 7 k सत्त्व-  
 ध्यान° 8 AH संविद्व्रति° L संविद्व्रतैः °वासि° k वशिता°  
 9 H वसिता° 14 k नित्यायु° 15 A °रुणच° 17 k निःश्रि°  
 19 H मन्त्री° om. महा B सहमात्र्या° A °मात्यानां 22 H खद-  
 नीयं तत्र यद्विकल्पि° k °नीयाभोज°

3, 1 δ लाभाय° 2 σk सर्वे चा° 3 k °द्रतः अर्ह° 4 H °वि-  
 दनुत्तरः k पुरुषो 5 δ परमं 6 L °ह्लाणान्सप्रजान् (H प्रजा)  
 7 Aδ °कृतोप° α om. सद्धर्म° H om. सद्ध° — स्म 8 k स्वर्थसु°  
 A केवरं 11 A कालयू° 12 k °ङ्कारं 13 H मूर्ध्ना संघोष्णी°  
 δk सवुष्णी° k °नुपसृ° A °ङ्गज्ञा° 14 H निश्च° B भवान्य°  
 15 H °खान्य° 16 A जाला नि° δk जालाः H जालादिमां δ (S corr.)  
 om. निश्चार्य AS(corr.) k °र्येमां A om. संचोदना 17 σk हत°  
 B तमप्र° k तमसुप्र° A प्रकरं ζk शुभ° k °प्रदं 18 A प्रसा°  
 19 k शुद्धं 20 σ वसिनं 21 A दुदृशं °दृशः 22 ζk वध्या°  
 H °ध्या इह k °श्रवाः °न्तकः Hk पारगं

4, 1 B सन्नयं S °वादि° 2 H समन्ता 3 k भेष° भवादि°  
 A °भैषजः B सूरः A कुगनिः 4 σk सद्धर्म° A देशिके 6 k तथा

°लोकया 7 ङk समनन्ततः ऽ °धिर्यु° Hk °धिर्यु° (H व्यु) 8 mss.  
 वुद्धा भ° k °वतो 9 H च्च mss. व्यूहान्य° k व्यूहप° A पर्षदम°  
 10 L om. स्ता H om. आसन्तां k ताः सर्वाः 12 k °यिका °पुत्रा  
 B °श्वरश्च नन्दनश्च Sk om. चन्दनश्च H नन्द° 13 B श्रान्तश्च वि°  
 H °ङ्गलनामाः 17 mss. °वीचत् k °गवंल्ल° 18 H om. मूल  
 19 H कीर° 20 BL °जातो SLk सर्वा° H om. विशे° — किक  
 k सार्द्ध° 21 mss. नाशि° k धनुः ऽ युद्धशा° H शारंभ°

5, 1 k चरित° 2 ङk °गतः H विणि° 3 ऽk °षितं पूर्वे  
 A पूर्वेः H पूर्व 6 H सर्वविभु° A प्रवाद° k प्रवातसारिण  
 7 A जिनचक्रेण 8 A ऊणीतिन SHLk ऊणीतिजसा 9 H om. सुद°  
 — च 10 mss. वशन्त° (H न्ति°) B तिष्यधर्मेण 12 k सुपुथि°  
 13 H °रासिना 14 a शरीर° 15 aSH °पश्चिना B °श्चिना  
 k °श्चिता AS शिषि° 17 A °तर्द्धि H °श्रयतु 18 A °म्पाय  
 k कार्य° H add. हिताय 19 H °यानस्यो° 20 H संभाव°  
 21 A om. यानिक 22 S (corr.) BH om. त्रि° — °हार्थ

6, 2 k तूष्णीम्भा° (pass.) 3 H °वतः A वास्यनां 5 k त्रिः प्र°  
 H om. रगुरुचूर्णे 7 H च येन कारी° k कारी° 8 L °षीदत् ।  
 पर्षद्वो° 9 A संघे° S संघे° k सङ्घैः 12 ऽk नन्दनश्च ऽ om.  
 आनन्दश्च 13 A om. प्र AH चान्य सं° 14 A °न्तरदधुः 15 mss.  
 °वीचत् 17 k कार्य° 18 H om. एत° — च A एतर्द्धि चागतञ्च  
 L °गतां च

7, 2 A प्रतिष्ठ° B °ष्टस्य A °हारैः । ए° 3 a गमद्दे° k °हर्षयः  
 A प्रतीर्ष° 5 k सुनन्दः 6 B पुत्रास् A तांश्च वही HL तांस्तांश्च  
 7 SL °हागतो Bk °गता 9 L °नाद्यं 10 A प्राक् श्यो°  
 11 k भाषि° H मुनेः BH °त्वोघ° 12 A om. परं — °यन्  
 13 L °षणाद्दे° B °मगृह्यदि° k °ल्लदेवमधि° (metr.) 14 k °ग्रा पु°  
 H °हर्षाम 15 B सर्वं 16 A प्राक् श्यो° ङk °मेवेति ॥

17 A om. श्री०—०स्तरे H om. श्री ङk om. ऽध्यायः 18 H कतमः  
सलित० k कतमस्तुल० 19 A भवनस्थि० 20 k पूज्योपपू० BH स्तो-  
षित० k स्तोमि० A om. वर्णित

8, 1 k बुद्धसुवि० 4 A संगनना० ऽ गना० (H गा०) k सङ्गा०  
5 k ०णर्द्धि० 7 mss. वर्त्तिती 8 H कारिवि० mss. ऋजुकु० A कुटी०  
9 A सत्वस्य स० 10 mss. ०पाशि० 11 k om. अवलोकित 13 ङk  
भाषिता० 14 k ०नाभिन्ने० A नौकामृ० 15 Hk ०णर्द्धि० 16 ङ ०रौध०  
A पारमिताभि० k परगमना० 17 H मारप्र० प्रतिस्थि० 18 H  
निशूद० 19 A धीर्थ्य० ASH श्लि० BL श्ली० 20 k ध्यानकुशलस्य  
21 A शशी० 22 Hk श्रुतप्र०

9, 1 k विस्तृ० 2 αHk ०कशित० k ०ताप० AB चतुऋ०  
3 k सभ्यसु० A ०दन्तस्य H ०हारि० 4 k निःसृत० 5 A पत्त्रिका०  
k पूर्यस्य विजातनाना० 6 HL ०म्भिकस्य k ०म्भकस्य ABH समथ०  
7 H दरि० 8 k ०वसि० Sk ०रीर्ष्या० k नीपवन० 9 k ०र्षणस्य०  
10 k प्रमथ० 11 A तीर्थि० k तीर्थिकस्य० 12 H कारःपट०  
14 λ परिपू० k मनाग० 17 k ०चन्द्रस्य H om. पर्षद् δ ०प्पट्टी०  
k ०र्षट्टी० mss. परित० (S gl. सभास) 19 k राजव० S ०जावन०  
A चक्रव० 20 αS ०वर्त्ती० δ प्रतित्य० 21 ङk ०र्णस्यातृ० A वेले-  
नाति० L वला० 22 B व्याप्ते० A त्तेजवा०

10, 1 L om. विमल 2 k सङ्गवि० ङk ०द्विरध्या० A अर्धश०  
om. सुदत्तदानस्य 3 k ०षितस्य 4 ऽ वार्षित० A निर्यानिनस०  
B निर्याणार्थमि० H निर्यातिर्थस० L निर्यामिव Aδ कल्पसुसमु० HL  
कल्पसमु० 5 A ०लस्यदन्त δ ०लस्यन्दत्त HLk ०लस्य दत्त० A वस्त्वाव०  
k वस्तूपसे० 6 B ०स्त्वावा० A कायेन 7 L पथासि० k पथाद्यासि०  
AS दासि० 8 k योगसमा० धानं प्र० 11 A मृञ्जी० 13 A अथ  
चतुःपथेषु BH अर्थैचतु० (H श्रु) 14 k ०त्तरं 15 A ०क्संवुद्धका०  
δ ०मस्य ए० 17 A ररम्यय० k om. ररम्य αS मन्तस्य H मनुष्य०

18 k °त्तरं 20 k हर्म्यकूटा° ङk om. तल 21 SLk पता° A °ङ्किनि°  
k °ङ्किणी° 22 B संभूते Hk °गीतिप्रचरिते

11, 1 A मुक्ति° पातल° k चिरिन्द° किन्दुकशणक° 2 k °शर-  
रसा° 3 H add. (°वाते) वार्षिकी तरणीवर्णगोवरणिसमुगंधिक-  
धातुस्कनिते देवसुमनोत्पलपद्मकुमुदपुण्डरीकसौगन्धिकमहापुष्पितान-  
विततप्रदेशे पत्रगुप्तशुकसारिककोकिलहंसमयूरचक्रवाककुनारकरविंक-  
जीवंजी(व)कादिनानाविधद्विजगणमधुरस्वरपकुजिते ॥ (देव°) 5 k  
व्युप° H °गतखि° 6 ω प्रासा° k मोदो° B °विष्ट त° 7 A  
शीतितू° B शीतिसू° L °तेभ्यसू° 10 k °चयं °करम् 11 BHk  
दीपंकरस्थापि (fort. सहेन ति) 12 A °मन H °मनन्तमल° L om.  
मल 13 (mss. चित्ता) k दानच° ऽतिपुरे B °दृशी 14 k °लीनाः  
Hk °मथ° H जामद° 15 k कोटि° BL नयु° 16 H अन्त°  
k ऽतिबु° ω वुद्धकोटी° (k टि°) 17 H सर्वाक° 18 ङk च्यतिर्वि°  
19 k °न्धर्वाः 20 k °सं a °प्तिन्ना° k °प्ता नासन्नभ° A °भसि स°  
H °सिव 21 A भवतृप्ततर्जयनताञ्चि° 22 ω यशस्त्वं B °रतन

12, 1 ω °नामनु° k °कम्पां 2 A धर्मरते H om. ते 3 k  
पुनार° नवेक्ष° 4 k किञ्चावि° चक्षुः ω दशदि° 5 A om. धर्म-  
— तं H °वलं 6 B शोभतं k °मन् 7 Lk पुनः A °मनस °ध्वजो  
8 k °धातु देवान् 9 k °श्रेयं °व्रतं 10 ω निहताभि° BLk नाथ  
11 H तेन A (B corr.) °गत्र ति Sk °गत त्रि° H °गति L °यत्र  
ति Ak वोधि ASHk अयं स कालो मया (k मा) L om. मा  
12 SH °प्ता 13 A °रुनां B °रुणम H °रुतान् L °रुणां 14 B °लः  
k °लञ्चि° S चिरो° ङ °तुरात् k °द्यः 15 ω °चग° mss. स्थाप°  
A सिघ्रं 16 Hk °त्वा H क्रोटुगणान दप° Bk °कगणा A नदन्य°  
17 S °गलान् 18 S °दिता k हितो Sk °णी° 19 H °वलेन  
A om. णीं SL °णी H °णि k °णीपरे S °त्व H °नेहि मर k °नं  
हि B मारान् 20 k °दीच्य° H °लां च° A तुभ्यो caet. °भ्यं 21 L

(B corr.) ंणयुता k ंणा युता Sk त्वा k ग्रहिय्य° 22 k ंभिर्यशः

(B corr.) कुशल° H om. कुल k ंदितान् ंलीनान्

13, 1 k दर्शि° सचरितम् 2 k श्रीमन् 3 L विपुल° A ंर्षथ  
H om. वर्ष — ध्वजे AS ंजो 4 k ंकाराः ंथाः 5 L ंदन्ति  
αSH ंपेक्षेति 6 A om. इति — ंस्तरे ok ंत्साहन° Aok om.  
ऽध्यायः 9 H सन्ततो 11 AH धर्मदे° 12 AB सुधर्मसिं°  
14 A ंहन्ते 15 S अपि 16 A om. अप° — ंगणा 18 k ंवारा  
इति (19 mss. वर्षेवो°) 21 H दिव्य° 22 k ंर्द्वाय ंस्वैव°

14, 2 AH गति A ंमध्ये ऽवस° 6 A ंमेवं सप्ततरं 8 αBH  
मूढ्वा° k om. च 9 BL om. पितस्यो 11 δk ंवर्णः H वर्ण° L ंवर्णे  
A om. दृष्ट्वा k ंष्टा° 12 α मूर्द्धा° pass. k ंमेवं 15 A ंवर्त्तिर-  
भूवनहं σ ंवर्त्ती भूवम° (H ंवर्ति) k ंवर्त्ती अभूव° 16 k योन्वहं  
दि° 17 H ंत्तरां δ सङ्ग° 19 A भर्त्ता SHL भट्टा (B corr. भट्टु)  
k भर्त्तिर्दि° 20 H om. तद् 21 Aζ ञ्छो H ञ्छ्या k ंछी  
22 k om. च

15, 1 S राजा च H ंरंगवल° 2 k ये ये 3 k om. वा  
A चूर्षं α पूर्षमा° 4 A पूर्षमा° 7 H त्रियमू° αS ंस्त्राताञ्चो  
k om. तान् 9 A घातयथ k मा दत्ता° A काम मि° B कामे मि°  
10 ABk वक्ष° k याचमाने (?) H ंवत्मा ζ ंवत 11 k रोचथ  
αSHk om. पूर्वा — ंयति । 12 k ंजित्य (cf. P.Wb.) 13 H  
प्रवज° 15 k ंणमिव 17 A om. ञ्छ्या H ंपरी 18 H ऽक्षत ए°  
L ऽतमे° 20 A om. रूपेण 22 k ंप्राङ् H चूदकं k ंकारहेम°

16, 1 A ंद्विवन्तं k ंर्वाणध° 2 k ंराजो 4 AB परिषां  
σ ंहिड्य 5 k स्वरज° 8 H सर्व° 9 k नील° αS केशत°  
k ंशन्त° कारहे° 10 αH ंकुर्विणा° k ंर्वाणा° 11 k ंहकं  
H ंश्वराजा k om. च 12 Lk ंस्यात्यु° 13 AB ंरिषां 14 H  
०हिड्य 18 A शुद्धं नीलं 19 k वैदू° H ंष्टाङ्ग 20 k ंस्विव स्फु°

(mss. °स्यन°) 21 A °मध्यमे चामे ऽन्ध° 22 α °मित्रायांस्त्वन्ध°  
(L °तम°) k उत्थाप° A °र्यास्वति

17, 1 k तस्य तस्य 2 ऽk om. पुनस् 3 σ प्रविस° k ऽऽस्फुट°  
भास° 4 k °ष्ठ 5 H प्रशा° 6 k om. रूपेण 10 k °स्थला A °द्वषा  
12 A °पेभ्यो °गन्धा HL °गन्ध k °न्धः °चिद्विक° 13 A सुखस्पर्शा  
14 H °त्तीनं 20 A °धणानि HL om. अस्वा° — पश्यति ASk  
सस्वा° B om. निधानानि k om. निधा° — तानि (cf. tib.)

18, 3 k om. पण्डितो B om. व्यक्तो k °त्रेणोद्यो° °व्यां 4 A  
°मुञ्च्यो° 5 SHL सप्तभिः k °भी 6 k om. भवति SHL सूरा°  
A °पीनां 7 k °पृथ्वीं 8 H °नामश्° A °ध्याश्° B °ध्यावस°  
9 S प्रव्रजि प्रचरिष्य° 11 Sk अथा° A °द्वेभ्यो ऽ °भ्यः L °रोचति  
(caet. °चयति) 12 αBH वुद्धपुत्रं S वुद्धचपुत्रं 14 Sk गौलीगुल°  
A °लाङ्गुली 16 k प्रास्था° 17 mss. °धातु k निर्वाति स् । तस्य  
mss. चं तस्य (cf. 19, 1) H स्नायुस्त्रि° 18 A °यु अस्त्रि° 19 αS  
°खेवं 20 k °णस्या α °पटने k °पत्तने 22 B °मभ्युद्ग°

19, 1 k निर्या° A तत्तेषां 2 S °कुद्वद्व° k °कुद्वद्वुद्व° αS  
प्रपात° k °न्तस्त्रि° 3 A पटन° k पत्तन° S (द् del.) k ज्ञोत्पादिता  
4 L om. मृगदावस्य °क °वस्य मृगदावो मृग° 8 ऽk °तं च ॥  
9 k °णं हि भि° 10 ω om. न (cf. tib.) 11 α °मत्वर्थं SH °त्वर्थ  
A तद्वि (pass.) य° लोक सु° 12 k जातिः प्र° जरा प्र° व्याधिः प्र°  
मरणं 15 Bk °द्वीषिषूप° H °षु उप° A गोड° 16 αS add. पण्डि-  
तवान् लोकानां 18 k om. उपप° — येषु 19 k °न्धजात्या  
B कुतीर (कुटील) एड° 20 H °सत्वो

20, 1 k °णं हि भि° 3 A कालकु° k °लेषु A °कालकुलेषु  
k पुद्गस° Ak °लेषु 5 A om. लोको — °यगुरूको k °लेषूप°  
7 k °कस्तस्त्रा° 8 Hk तमर्थं H add. एतदेव 10 ऽk °भूदिति  
12 A प्रत्याजातिति °देहि (Lot. 304) 13 Sk स्कीतचेम° H °मं च



14 A °त्वस्य महासत्वस्य गर्भप्रतिसंस्थानं अ० ऽप्याङ्गः 15 ω तच्च  
 k °द्धमपुत्रं A °नावस्थि० S °नस्थि० पञ्चरि० 16 H परिपु० k परिशु-  
 ष्यत्पुण्यकं पुण्याभिष्य० (mss. परित्त = परीत्त) S °ध्यामृतं L °धितं  
 17 A कवत्तमव S °वर्तामव BL कत्तमव H कर्मचिटमेव k कर्पट०  
 18 k ऽप्याङ्गः 19 ASH एतत्प्र० A add. महासत्वस्य B om. सं  
 20 k त्वाङ्गः A add. अस्य वोधिसत्वस्य 21 H चोत्पु० Bk om. च  
 H °क्तितो ते कंसकु० 22 A °मुदितं ।

21, 1 L अपरा० 2 A °प्रतिसंस्थानं k °स्थानयेति 3 A ऽप्याङ्गः  
 add. अस्य वोधिं σ वंस० (f. वत्स; t. *Vadsa*) 4 ऽ °निर्वृतं k °निवृत्त०  
 5 A om. पितृ H निवृतं (caet. निर्वृतं) ω °वादी न 7 ऽ अपरेत्या०  
 k त्वा० वैशली A ऋद्धञ्च स्फीतञ्च et c. 9 H वाति० 10 A प्रकाश  
 BH प्राकाशा L °कारश्च 11 α अपरे ष्या० k प्रा० 12 SHL स्तरा०  
 k °वादिता S °न्नास्ति HL om. नास्ति 13 H धर्मच० A °मध्ये  
 16 A त्वाङ्गः k प्रद्योतन० 18 A ष्याङ्गः 19 H परपुरु० उसा०  
 k कर्मा० 21 A ऋद्धञ्च et c.

22, 1 A om. कंसकुलस्य δ शूरकंस० सेने० HL कुलसेने०  
 k सूरकंस० राज० (om. शूरसे०) 2 H त्वाङ्गः 3 k दसू० H राजो  
 A om. न 4 A add. महास० B उपगन्तुं 6 ऽk पुनरन्ये त्वा०  
 (k ऽप्या०) 7 H om. कुलवंश० — पाण्डव k om. वंश A प्रशुतो वी०  
 °कानाञ्च 9 S कौलववं० BHk कौरववं० L कौलवं० 10 Aσ °स्थिरो  
 A °चेति 11 A °वायोः °श्विनीकुमारस्य 13 A °रेष्या० AB मि-  
 थिरा 14 mss. °थिरस्य (l corr. ल) A प्रसूत० 15 H °क्तावजवै०  
 k वैदू० 16 k प्रवाल० B जाभिरभिभूत० k ऽभीत० 17 H °न्धवधर्म०  
 18 L om. अन्य — °नायेति A °रूपमस्य नास्त्य० k °रूपमस्ति ।  
 असौ 19 H °युक्तं किं लेति० S प्रजामुत्साहयि० B प्रजामुत्सा०  
 k प्रजाः सूत्सा० 22 k om. सर्वैणि

23, 1 mss. om. तानि 3 k °श्वयः । अस्मि० 4 B एते मा०

A एवमे० αSH प्रक्षा० k प्रच्छा० 6 H ०पुतो 9 Aδ ०सत्वः तं  
 10 Lk चतुः (Aσ चतुर्थं) H ०कारै गुणैर्मा० k मार्षैः ०पन्नं B तं कुलं  
 H तत्कुलं 11 Lk चतुः k अतिज्ञानञ्च 12 δ अचुच० A ०घाती  
 L om. च 13 k om. गोच० — ०वति 17 A ०स्त्रीञ्च 18 ω अती-  
 तञ्च (?) 20 δk व्रतवच्च A अमायावीन्या च S अमान्या० k अमा-  
 न्यान० om. भो० — ०नक्ति 21 k अवन्ध्य० SHk ०वेशितञ्च BL ०वेशञ्च  
 22 A ०धकं च

24, 1 A ०ज्ञतञ्च तत्कु० भ० कृत० Sk om. कृतवे० च BHL  
 add. प्रतिञ्चञ्च k स्वच्छन्द० 2 H ०गामिञ्च k ०गामि च (caet. ०मिनञ्च)  
 4 B अवद्य० mss. ०भीरुञ्च A ०हारीञ्च ५ ०रिञ्च 5 k ०भिक्तु AH  
 ०मुक्तिकञ्च 7 mss. ०मतिञ्च SHk क्रमणञ्च pass. 8 L ०श्रेष्टविक्रमणं  
 13 A ०जेष्ठञ्च 14 A om. कुलश्रे० — ०वति 16 k ०ग्रामणि  
 17 H ०कोटारगारञ्च k om. कोष्ठ 19 A ०श्व उष्ट० ५ ०श्वोर-  
 थोष्ट्र० (B थष्ट्र०) A दाशी० σ दाशीदाश० 21 A ०वर्त्ती० SL तत्कुल-  
 प्रसूतवद्भ० BH ०प्रसूतञ्च (cf. tib.) 22 AB om. कुल

25, 2 S om. समा० — ०ह्यके H ०णीका० 3 k मार्षैश्च० भवति ॥  
 यस्याञ्चर० 5 A ०शताकारैर्मार्षै समा० 6 k यस्यास्त्रि० A कुक्षौ अ०  
 7 k ०तायाः स्त्रियाः (mss. ०यां) 8 k ०लधि० A ०पन्नाया कु०  
 9 ५ ०याः । ह्र० H om. नाम० 10 mss. ०या शील० k ०याः त्या०  
 ०मुख्याः 11 k ०णाया० विशार० 12 ५ ०तायाः अ० A गत इर्ष्या०  
 13 L om. अचप० Aδ ०पराया A ०खराया k ०लाया ज्ञा० 14 A  
 ह्ययवाप्य० ५ ह्ययवाप्य० (B add. लज्ज) H ह्यपत्रा० k अपत्रप० (sic)  
 H om. राग B om. ग्राम H ०षाया प० (pass.) 15 H om. स्त्रियाः  
 17 B om. स्त्री 19 H om. न A ०क्षौ अ० 20 A om. पूर्णा० —  
 ०मायां SL पूर्णमा०

26, 1 k om. च 2 mss. ०रूपं 3 A ०सम्पन्वगतो ५ सम्पन्ना-  
 गतो H ०समन्वागतो 4 mss. ०र्दिष्टसे० (tib.) 5 A शाक्यवंश० om.

सुभिचं 6 ok °शुद्धः परि° (L अपरि°) 7 B °हृष्ट° k °रुशत्वसम्पन्नः  
 A °पन्ना स्वा° k स्वकारः ८ पुण्यस्ते° A °जितः k महत्सम्मत्त° 8 A  
 °वर्त्ती° 9 k चैको 10 k श्रेष्ठा° 11 k ऽतिरूपः 12 B कर्मज्ञ°  
 13 A °त्वानाञ्च 14 H तत्र तत्रो° BH एवं 15 ८k मायादेवी  
 B °प्रभूतेः αSH नवा 16 A °हिचिका 18 A अचपरा° 19 B  
 °घाता mss. अनिर्घु° 21 k समसंहत° A om. वर 22 k सुभूर्ध्व°  
 °लाषिणी H स्रक्षम°

27, 1 B ऋजु H °टीला A °विन्या 2 A ह्यप° SHL ह्यपुत्रा°  
 k ज्यपुत्रार्थ° ऽचप° ऽचञ्च° 3 k मोह° ४k बुद्धिर्म° 4 k काकचि-  
 च्चिक° A नवनेत्रीव° B नलिन्दी° H नवेदी° 5 k रक्तोत्तु° Aδ प्रति-  
 स्थि° B सुखवि° 6 k °क्तान्तप्र° ७ °ताङ्गा δ७ °दर्शना 7 A प्रसमना°  
 L प्रमना° A °दशना 8 A °वाङ्गः °नाभी° 9 S कुटिन° A °कटिः  
 α संहतना° H संहन° 10 mss. एनेय (७ corr. णे) k ऐण्य° om.  
 °जङ्घा — सदृश B लक्षा° k नयनाति° 12 k °सङ्कथिता AS नन्दना  
 15 H (°हता) एवं चिन्तितनिदोषको स शा° एवं दृश्यते k om.  
 सं 17 ak °ञ्चय H शुपरिशु° Ak °हासन A °षद्य 18 H देवै प°  
 सवोधि° k °भिर्महा° 19 L °ष्ठानु k °ष्टस्य अभूद्वि mss. चिन्ताः  
 H शुद्धसत्वप्र° k °सत्प्रजाकं 20 Hk °सत्व °जन्म °भावा 21 mss.  
 °कुला 22 H सर्वा स° शाक्य° चादशु k °दृशुर्वी°

28, 1 H °दन °कुल k °वंशः 2 BH निला° k °रवं A धर्मि°  
 3 H पुरवरे α सर्वेषु शु° 4 L °ण्डितो 5 L वरैरु° k °हस्ता °वन्तः  
 6 S शिच्ये° k शिक्षासु AS °रमि H °रमितां k °रगामिनो न चा°  
 हंसि स्वजी° 7 BL °धान 9 k °पा अथ 10 ABH om. च  
 H लभते 11 L श्लेचा मृदुः Aσ मृदु H °वाक्य 12 k °र्कशा  
 H स्मिति° k स्मिता 13 ok ह्रीणा k ह्यप° 15 H सुकर्मकर्म°  
 k कर्मैक्षणा B मिथ्या° A सत्य° L सत्या° H °वृतः 16 B भूवि  
 δ यन्त्र° k ऽस्याः 17 k कन्या 18 k °यदेवीये B °तोक्षरि k °ताक्षरी

19 AB जाति० k पञ्च मनू० 20 aHk ०दन 21 k व्रते स्थिता  
22 A वलप्र० L वचप्र० k वर० A द्वातिस Lk ०त्रिंश Aδ मासाम-  
काम H मासानि मा का० k मासा न का० सेवति

29, 1 k ऽस्थि० चङ्ग० 2 k आभासितो भाति H सभागो  
A अभ्वास त० k आभाये AH ०ष्टया 3 λ द्वैचि० 4 ζ माता  
k दृष्यापथेष्व्वा० ०पेताः 5 α वद्धते 6 k चापचा० SL वद्ध० δ किर्त्ति  
8 SH पश्य० k एका अधि० B दाया० H दयं० Aδ ०सुत H ०सुतः  
k दायान्विता δ जनी 9 H सा नरी ζ यस्याः k या स्यात् A धारि०  
H ०रीतुं k ०त्तमं 10 ak सह० ζk ०स्रप्रवलं 11 H सवो० k ०ज्ञाः  
12 k om. सा 13 A om. इति — ०वित्स्त्रे mss. om. ऽध्यायः  
k सर्गः 14 k ०जनायाम० 15 BH ०सत्वाः 16 ASH ०यन्ति  
H ०हन्ति 17 ζk om. च 18 S च्युत्वा० A om. धर्मा — र्यानु  
S स्मृतिर्या० B तिस्रनु० H तिमानु० k तेह्यानु० mss. सामनीं (A ०नी)  
19 k पश्चिम०

30, 1 H सर्व० 2 B om. संनि 3 k सत्त्वश्च० दीप० AS om.  
लोक 4 H ०नीया० 5 H चिरः ॥ A ०चरा देवा स्वे० Hk rep.  
स्वेषु 6 H स्रशा० 7 ζ निखन्द० H मन्दि० 8 A ०दते om. मणि  
H ०त्युप्त A संस्तरण० δ संस्तय० (B corr. संभर) 10 A om. संस्तर  
k कृतस० (om. शत) ०ज्वलि० 11 L ०ङ्किनी० k णी० Hk ०मीरि०  
A नदि० B नन्दि० 12 A घण्ड० δ घण्टा० 13 SH om. गण  
aS पटु० k ०स्नातिप्र० 14 aS पटु० k om. माल्य A प्रवादि०  
k वादित्र० 16 aSk om. शक्र A om. नम० — शत 17 k om.  
को० — ०युत A दिगनन्त० 19 A ०प्पन्द० ०चवो 20 H ०यथ  
22 aS ऊर्ध्वं

31, 1 L ०स्था स० mss. सर्व० 2 k ०वृताः AHk ०नकालं  
ζ ०नकारं 3 B कासयत्य० A ०यत्य० k ०यतो ऽद्राबुः । Hk ०धिष्ठा०  
4 Bk om. च A ०स्ते ऽमी सा० k ०स्तेनाङ्ग० 5 ASH ०यति 6 Hk

०धिष्ठा० A ०त्रेण इयंतो S ०चे इणेयंतो H ०णेयतो k ०णेतो 7 mss.  
 पत्या० AB ०मः 9 H ०कालं 11 B चदेव० 12 k ०काशितं  
 A ०मदष्टो० BH अद्धं 14 S हर्षमो० A कामप्रससद्धै 15 ω प्रीतिध०  
 A विसद्धै SHL विश्र० 16 H चतुर्द्वागदो० 17 aS अभिव्या०  
 k अभिघातव्या० 18 ω स्मृतिध० pass. BLk om. बुद्ध 20 A न्यावा०  
 S नेमक्रममाव० B न्यायव० H न्यामाच० L न्यायमव० k न्यायाव०  
 L क्रमता० 21 BL सर्वोष० k ०पाधि० A सर्गतायै S वर्जितायर्गा(?)  
 k सङ्गा० 22 A पूरणतायै k ०पूर्त्तै (mss. ०ट्टै p. *pāripāri*)

32, 1 k ०पाधि० H om. पुण्य S ०स्तुभि० 2 BHLk अहिंसा०  
 k ०सायै 3 B रभ्य० L रभ्यो० k रभ्यक० 4 S कामनिन्दायै(म)जुगु०  
 A कामरूप्यराग० 5 S प्रधाननिधाने 6 (aBk ०धानस०) H  
 ०धाना० 7 A om. शान्त० — ०प्रशमाय संव० S सान्त० k सनूहन-  
 तायै(?) 8 ok चाप्य० 9 k वहिःप्र० (δ ०हिद्वाप०) L om. वहिः —  
 ०मुखं ASH सत्य० 11 ok सरण० 12 A द्रतज्ञो SL ०ज्ञतो  
 14 A परागमन० 5 ०भिगमन्य० 15 k ०नुकर्ष० aSH पत्सनता०  
 B पर्शनता० k पत्समता० 17 k ०र्शनायै 18 H प्रतिपू० A पूरितायै  
 (k ०पूर्त्तै) 19 δ आत्मवरा० H वलोनु० k बलानु० ०मद्वत्याय  
 20 k मुक्तिर्ध० 22 BH अमोहा

33, 1 A ०धमता० 2 k सरण० 3 A लंभता० L संभा० S सुत०  
 A ०ट्ट्यष्टि० L ०र्याष्टि० k ०शीधनधर्म० 4 mss. ०पत्तै 5 k ०ज्ञानं  
 α संग० 7 H om. प्रहाणं A अनुत्पन्नामावनता० S१ आनुत्पानामा०  
 B अनुत्पन्नतानवमामन० H अत्युन्नतातिनामावनामता० k ०नुत्पन्नता-  
 नामनवता० 9 ω कर्षण० 11 aSk add. कायगतास्मृतिध० (k गत)  
 साक्षात्किं संव० । H कायघातुगता० k गत० 12 A वेदन० k सर्व्वा-  
 वदि० 13 k ०श्रद्धै ०पचित्त० 14 k धर्माग० 16 A धर्माप्र०  
 H om. कुशल SHL प्रतिपू० A चत्वारि k ०रो 17 ω शुद्धि० (AH  
 ०न्द्रिय० pass.) 20 A विमुक्तिचै 21 SH ०चना० L ०णा०

34, 3 A अनवद्य° BHLk °मृद्य° αSH वीध्यङ्ग° pass. 4 L प्रतिचय° 5 SHLk प्रतिपू° L सचित्र° A om. बुद्धि 7 S प्रथञ्च° H सद्धि° L अद्धि° 8 k °नुरोधा° 10 A न्यावा° ८ न्यामाव° k न्यायाव° 12 AB वाक्यथ° S वाक्यपथ° H om. प्रथ k वाकपथ° श्रुत° H °धान° 13 k स्वकर्मवि° A °र्मवि° 14 k सर्वहर्षण° °श्रद्धै 15 k °खमवस्मृत्यमानसिकता° 16 H om. सम्यक्समा° — सुखा (sq., 11) k सुसमा° L °धिर्घ° 17 k om. रत्न 18 k अध्यासयोग 19 k धर्मावल° 21 k ज्ञेच° 22 k सर्वच°

35, 2 αS °दक्षिल° k °दाखि° 3 k धर्मालोकमुखोत्तार° 4 AS °शीदशस° 8 A मुक्ति° इट्यी° k सत्त्वोपायपथ° 9 A वस्तुध° k प्राप्तेश्च 10 A °पाचनता mss. °मुखं नात्म° (B न del.) k मुखमनात्म° 11 H सवसा° Hk सानाय परि° 14 αSH समथ° Bk समर्थ° mss. °लम्भाद्यै 15 αBH °लम्भाद्यै 17 A प्रतिश्रणता k परि° ८k सरणा° 18 k धारणाप्र° A भाषिताधर° S धारणता च धारण° BH धारणी च धारण° (H om. च धा) 19 α om. प्रतिभान A सत्वोसु° H शुभा° 20 A अनु° mss. लोमिकी° A om. धर्मज्ञान्ति k धर्माज्ञा° H om. धर्मालो° A लोमता° 22 ८ अवैवर्त्तिभू° k om. भूमि

36, 1 k धर्मज्ञज्ञा° 2 k मण्डलोप° 4 AB तत्मा° H om. तन् α °त्तर° Lk °मुखं A यदवस्व° ८ यदश्र° 5 k °काशितम् 7 Hk शीति° A सतसह° H om. ऽनुत्तरायां 8 A चित्तमु° H चित्तामु° तिस्राणामनुत्तरायां सम्यक्सं° (चित्ता°) BHk add. स्त्र k °शतश्च H om. परि 9 SH °ज्ञान्तिः k °शतश्च 10 AS पुत्राणायु° L °त्रायु° k °त्राणां देवनयु° सर्वज्ञ 12 A तस्यां °र्षदि 13 A °र्षार्थ° k °र्षण° α °भाषत् 14 A om. वर mss. °सिंह। 15 B °सर्जयते 16 k °चिद्रति व्युहा A ८ om. वि L °न्तित k श्रीमन् 17 B शृणुन्तस्य k शृणुतास्य 18 αS °ङ्गवतः BH °वतः αS °सवयं H °संचयित्वेह

19 aS om. मा Aδ साध्य° k °ध्या° H °नाद्यच्च 20 a °तोय  
H °मुखजे° ak जनि° 21 ऽ ततः L °द्यथा प्रा° k °द्य प्रा°  
22 Hk सर्वं अ° k अनित्या अका° अध्रुवा A om. च S सञ्चतो  
k °ता ऽपि ऽ सुपिन

37, 1 k °पमाश्च° H °पला 2 Hk रतिभिस्तृ° L °भिस्तृ°  
3 k तृप्तयैष (cf. 184, 16) 4 A om. कल्प k कल्पा °तिश्चा° mss.  
चाप्स° (f. praef.) H °रोभिः A °वास 5 Aऽ गमयु° (Hk गमन°)  
BLk °क्तो 6 k स्वकृ° H ज्ञाति° k नपरि° 7 k °वध्नाति 8 A  
°चित्ता H °न्तः 9 SL धर्मश्च° k धर्मा° °ष्यन्ते हि 10 ω वुद्धम°  
(1. बुद्धं अ°) A °रेथाः (cf. 19 sq. 9) k धर्म° 11 L °रताः A चान्ति  
12 ASH °न्त्रय k यो ऽनिशो A इमि BH इमी k इमं धर्म° 13 k  
प्रत्यप्र° B °त्येय° BL °क्तां k °क्तं H °का यत्रवु° caet. जडवु° 14 k  
यां काञ्चिद्° BHL °श्रति L प्रतिलभं k प्रभाञ्च 15 k सर्व्वां 16 k  
शीले श्रु° A om. चा 17 k दानयम° A संजमेन k °न्वार्थ 18 B  
रुतेनवरणा L रुषत° k °वेण °दितुं A कुशले H धर्मा k °र्माः  
19 ऽ °भविथा H om. तथ 20 SH यथतध्वं B यधध्वं L यथध्वं  
21 H °श्चित्कृत्य k °श्चिदकृ° S सिद्धि 22 H स्मरे° k पूर्वं BHk  
संसारे aS °गिरं अनु° B चिर अनु° H चिरनु° k चिरम°

38, 1 k °र्वृतिर्वि° H °ष्या °तैवः k °तमेव 2 BHLk मित्र°  
3 B अमथ H श्मथ k अमे° S परागा° 4 BH मार्द्वाश्च k ऽमन्द-  
वाचश्च A असढा° 5 BHk °यणा k युञ्ज° AS सःमया° H श्म°  
6 L मोहं 7 H °दानय° L °ञ्जेणा 8 k किमति Aok धर्म°  
k om. सं 9 k तत्राप° A प्रविष्टे° S न च तत्र k यत्र ध° ω धर्मस्था°  
10 k °र्यथा प्राप्यः °र्षयतामृतगामि 11 aS उपेष k उपसेवत  
12 AS om. इति — °स्तरे H om. श्री Aok om. ऽध्यायः 13 H  
om. धर्म्या caet. धर्म° 14 BHLk गायया (H था) B °दर्शैर्मनदप्य  
Hk °दर्शं समा° L °दप्य° संप्रेष्य क्ष° 15 k पूर्वं 16 Aऽ सत्वा च°

- A वस्तुनिमं SL ०स्तुनिनि 17 BHk वचनेनां aS भवेत्तद्गं  
 18 L ज्ञां B ०वोधि 20 A ०ह्य एवं Bk add. वर B विरहितं  
 39, 1 A भ्राजते 2 AB धर्मं k ०सत्त्वो मैत्रियं वोधिसत्त्वं  
 यौवराज्ये प्रतिष्ठाप्य स्वं 3 a पटुं S पटू A add. महासं 4 AB  
 ०स्थाप्य BHk add. एवं चावोचत् 6 L ०षेद्यं 7 ङक ०यति 8 k  
 मानवरू 9 Lk ०ङ्गर्त्रं S ०द्वाणरू Lk ०ङ्गर्मं 10 Lk ०ङ्गर्वै H ०श्रमणं  
 add. के ०राङ्गरू k ०ङ्गर्गं pass. 13 A add. के ०अमानुषरू ॥  
 A ततो उग्रं B तत्रायं k ०जा 14 aS om. धिं L ०रायां AS  
 ०वुद्धेः 15 L ०गति 16 H ०त्व मां ω ०तव्यं aS ०दृशां k ०दृशः  
 17 H षद् BL ०जारसंस्कृतः A ०चितः सुविभक्तं 18 B स्फूटिकं  
 L स्फटिकं k add. श्रीमान् L ०ङ्कुत्वा वोधिसत्वो एवं H ०वेदेषु  
 19 aS व्याकर्षितश्च तायै (?) B ०करिष्यते वतायं (?) H ०कर्षितश्च  
 तायं k ०कर्षितश्चाय भाविं (mss. भावी; Roth conj. व्याहार्षीत्त-  
 श्चायं; cf. p. *vyākāroti*) 20 A om. वर 21 Aσ एव 22 A  
 खानुं H वेणुं k रेणुं aS कण्डकं k ०राकाढिचं  
 40, 1 aS सुशित्तं k सुशोभिं aS ०भालकुलं B आकुलं  
 k ०वातं ०विगतं दंशमशकं AS पाटङ्ग mss. शरीं 2 aS ०गतकीं  
 4 Aλ ०तचराणि नि S चरां λ ०वराणि A ०सितानि पर्वतपचं  
 H शालिं 5 k क्रौञ्जं वजीं 6 A ०नीगं 7 Sk निब्यूं A रणानि गं  
 10 k om. वनरमं 11 A ऋतुं L धातुं Hk कालिकां Aσ सर्वं  
 k om. सं 12 aS om. इदं 13 mss. यश्च B संख्यां k ०स्तास्ताः  
 14 mss. ०हसैः पं 15 L om. इदं 16 k भोजं S ०षयः Hk  
 ०षयाः A सर्पितै 17 mss. सर्करां k ०राद्या नाना (H ०नाके)  
 18 aH एवं 19 BL ०वरे 20 A पवणं SLk तुणं H तुनं  
 H कम्पताडं AS ०पतादा 21 k स्वयमेवाघं प्रमुञ्चं  
 41, 1 BL ०वरे 2 Sk वैदूर्यं A rep. तानि 3 ङक प्रतिपू  
 H ०चते 5 A ०शुद्धा चं 6 k ०द्विमं 8 aSk मायादेवी स्नां



mss. खाना° AS ष्कभि° 9 SL लील° k नील° (p. *līhā*) H प्रति-  
 प्रा° 11 B °ल्युप्त° 12 L °टिकी 13 k °भाषत 14 (H °वरपा°)  
 k धर्मपाल °पते ऽद्य 15 S °च्छः 16 A °प्राय k °प्रायमप्यथ  
 चित्त° L °ह्यं 17 H °ग्राः 18 k °ह्लामि देवत्र° S व्रतेयमनसव्रते  
 शी° AS वलोप° B परोप° k जगति 20 k सदा

42, 1 AB स्त्रैन्या S स्त्रैन्याद् (CH स्त्रैन्या) L स्त्रैन्याद् k स्त्रैण्या  
 (Fouc. 55.1; t. „de vol“) δlk °मनाः k मिथ्या 3 A सत्य L om.  
 सत्ये — °रिथ्ये 4 S चलिथ्ये 5 AH °हीना SL °हीण k अविद्य  
 L °भिध्व S °धरेण 7 k °युक्ता अगुहा° A °र्षु S °ष्युः B °र्षुकाः  
 H °र्षुकाः L °ष्यः k °नीर्ष्या aB कर्म S कर्म B °श्लं 9 aS  
 °तृषा k °रता यशः संवृता च 11 SL मात्रे aS ऽपु° H अपुण्यं  
 k °चमनुमोदय 13 Hk ममै° 14 aS धानु° A °राष्ट्रे 15 S  
 °खीभि BHLk °खीभिः k सुखं A पुण्या° 17 δ कीचु° H नहि  
 BLk नवि° 18 ऽ पुरतः k पुरतो ऽस्ति हेयाः 19 k वा ऽमना°  
 H °रां k °राञ्जू° Bk °णुयां 21 BH °म्बरैश्च k °म्बरांश्च A °निन  
 कु° (cf. 43, 1 °गतः)

43, 1 k °युगम Aऽ तथास्व° L दह 3 k चोद्विवा° B न रवोष°  
 aSk °क्याश्चा° BL मैत्रेय° (S gl. य) 4 Hk °न्ताः 5 k °षेष्टिक  
 S इस्त्रिक° H °कश्च 6 aH °न्तात् B(corr. त्)k °न्ताम् 7 A  
 दण्डक° SLk दण्डभ° B °भट्टा H °ण्ड k नापि 8 A तादना  
 9 k °चित्तान् 11 k राजव° 13 AH °प्राय k °याच तुभ्यं om. मनसा  
 15 k °र्थिवव° °द्यान् AB शिषरे 17 k °चिरां °गन्धां H पटा°  
 ऽ समरं° 19 k °सीण्ड S वर्माः L °चित्रवकवचर्मा ऽ शूर° 20 H  
 °खन्न k °न्नाः 21 aSH वृत° k राष्ट्र° 22 k °माणाः

44, 1 mss. खाना° 3 ऽk तूर्थैः H °स्त्रैरनु° k °षैरा° H °श्रेत  
 4 B °त्सनुषेव L °त्सुषेव 5 B दिव्यैम° H °हार्थै° k चित्रित° पादे  
 AH स्वाकीर्ण 6 A सय° 7 S °गडिता AS मनि° 10 k सुयम°

H °तश्च वश्वर्त्तिश्च 11 k °पुत्रो ब्र° सहप° 12 A ब्यूहन्याभास्वराश्च  
SL ब्यून्याभा° H ब्यूहस्याभा° mss. °यिकाः 13 k °गताञ्चिक° H om.  
चान्यानि 14 A सनिपतितानि 15 k चाद्वय° H °कीन° 16 k  
शमि° A °मवद्धम° S °मवुद्ध° B °नुवद्ध° H °नववुद्ध° L °मववहु°  
H °मावक्रमन° जीव° 17 k मण्डलो° 18 H वोधिभि° 19 Hk  
°णाहित° 20 H om. सौम्य° 21 k °षन्त

45, 1 ASH चोत्स° Aσ °यितु BHLk प्रीति° A °मना 2 B  
°सां aS वसा S °यितु 3 A सुखैः 4 A °भिः इह 5 °गुणैर°  
Bk °द्धितुं H °र्द्धयितुं 5 विमलं 5 A °श्रका °व्याकुले 6 B °ता  
k °त 7 H °मितुं A तथ च SHL नन्दन 8 k °मिमं 9 k याम्या°  
°र्थयत H °रतो 10 B रहो विभू SH °वितुं k °त इमम° 11 A  
य S यो क्° BL या k वश° 12 AS °स्त्रैव H °सैव मोक्ति  
k भूतक्रियमनुबन्धतु इमं aS °मिम 13 Hk महेश्व° मनाः H सर्व-  
र्द्धियेति AS °घैस्त्र° B सूर्य्य° k विद्यास्वतिपा° 14 A °रो सित°  
°त्वोसौ BHL °त्वसौ 15 k मतिर्य्यस्त्र 5 °वशितुं 16 k om. प्रभ  
H धरोः A दान° S °द्धतुं k °द्धयितुं ASk °रुषः 17 BHk मतिर्व°  
18 H रत्नरम° (rest. °करं) k प्रदमनुबन्धत 19 k °थापि श्रेष्ठ°  
S °द्धा A °धनो Hk °धन 20 B °गणा H °णे k °त्वसौ 21 k  
भोग अ° mss. °रतां H वलतां k °लवता AS °णवतां H °वतीं  
k °वता 22 k °कैर्भुवि °रुतं °यात

46, 1 k °षकीय Hk इच्छति k °भुवि 2 H ध्यान° °न्धतां  
3 k °हाण ४ °मपा L य 4 k शान्तं °न्तमु° °मनसं 5 A शैचाशै°  
k शिचाश्च शि° जितान् °नुपूरयितुं 6 aB वले न° S वलै न°  
Bk °दितुं H समुपया° k °याचत 7 S नासपतुं (?) पिथि° B विथि°  
k प्रथि° H °पथं k यथामतिर्वि° 8 k °न्धत 9 k °च्छति A करु°  
B °णिते 10 k प्राप्तुङ्ग° BHL °घतान् k °ङ्गतान् 11 k °न्धनं  
A °च्चयतुं 12 k तं शुद्ध° °न्धयत 13 k इतो Ak °प्रिय k °क्षण

H °षा k °चितं (fort. वरगु°) 14 H पराङ्ग SL °दर्शणं H °जातु  
 k °यात 15 ω शील° k °मयं H °दुरवगामनं k °रूपगमं 17 BHk  
 °वृतये 18 AB सङ्घै° गु° ω °भिः A पूर्यये S °पिये (gl. सिद्ध°)  
 BHk सिद्धये L °सिये k °यात 19 H कयिका° 20 Hk सहस्र°  
 k चयस्त्रि° 21 k रता° S(corr.)L °वर्त्तीन्दि° Hk °र्त्तिना 22 H  
 °र्माणिर्या° Aλ निया°

47, 2 BL अन्यच्च k °राभ्यो H दिग्भव° 3 k ये उ° 4 A  
 °भाषत 5 k द्विधा अपि च या° सत्त्वभूताः 6 L भूत्वा 7 A त्यक्ता°  
 k °त्कार्य° α समुखं S सुमु° 9 k आक्रा° H °क्रामत° B °न्तयाव  
 H पादं k अतियश° 10 B °मृषि k पर° ABH रषि° k रचयन्तं  
 °लभेन न AS (corr. ष्टं) °दुष्ट BH °ष्टः 11 A °भूयर्थ° δk °वाद्यैश्च  
 H °द्वितैश्च k वर्सान् गुणान् 12 k °मनुजान् °णीयान् यच्छु° °चित्ते  
 न AS जनो H जनेर्ज° k जनेज्जनेर्या 14 A °गरु° 15 k घ्रात्वा  
 A जलाश्च S ज्वला° 16 L रागाः 17 BHL °न्द्रे सु° A स्थावल°  
 k स्फार° 19 A °लायतं BHLk °लाह्वयं A °रोमः Lk °र्थ 20 k  
 गर्भ A °चान्तः L प्रभूतः 21 H °यामु B °रोमः

48, 1 ङक लाभाः k ये इ° (mss. जानु) Hk पदा° 3 k ब्रह्मनि°  
 SL स्ना° B °पयि° k °पयमन° H °मान A om. सु 5 A लौकिक°  
 k लोक A किरेश° 7 A निक्र° Hk °पास्य H °मनसानु° 8 k °याम  
 9 A °पति αS नृणां k तृणं गृ° बोधिं 11 k °तेभिः 13 k यो बु°  
 αBHk कार्थ्य° BHLk °कृते k जेष्यति Hk °हस्रसत्वान् ω कोटी°  
 k नियुतानमृ° 14 k °नीतान् 15 k शान्ति° S °भावी k °भावं  
 H °यशमृ° B °मृषि 17 BLk om. खलु k °रिणां 19 S add.  
 देवकन्या (कौ°) 20 A °लेपचू° 21 AS कधिस्था° k °धिष्ठानाधिष्ठि°  
 22 H °ह्वय mss. °वरे

49, 1 H धार्तरा° k अमल° ङक प्रतिभ° H प्रतिभाव° 2 k  
 तेजः° H सुप्रति° 3 H °यादर्श° δk गगन° 4 AH °रध्य° A °षन्तः

5 A °गता SL गतान् A °प्सरसां °रमं ω °द्वा 6 S °माता: 7 A जातका । S जाजात इकात कांक्षा k °ङ्गा: 8 k पुप्यं °पनं mss. नखाञ्जं k नखकाञ्जं BL °लिर्द्रं H लिनं A °न्नस्यं L °र्नममां 9 BLk सलीलं L द्वाचिं Ak द्वाचिण H °णी ck °लिम्प्रं 10 H °दर्शी AS साधू B सधूरिं 11 Bk °मन्यया अं H °न्ययो अन्यं A अन्ये नो S अन्य नो k आत्मा °मस्वरूपमप्सं 12 k इमां A °वधू S °वन्धू k जिह्वि BHL °भावा k °वान् 13 ASH अतिरिं A °नी इयं 14 k °नस्यं A देवी Hk देवदेव 15 k अतिरेकं 16 H प्रेक्ष k °चित्तु H नास्ति k तृप्ति S भूयु(corr. य) k भूय: 17 SHk °ग्ने Ak वदन Hk °राजति 18 aB °मल S °मल: H °मले 19 ङ सुधातं k सुधातुं A °रूप H °पो k °पौ 20 A कुन्तला Bk °लानि H °रानि B °जाति 21 S(corr.)H °शुद्धे ω °तिषा (S corr. षानि) 22 S पार्थ्वे A सत्ति S मत्ति B मत्ति H मत्थि k om. मान्ति

50, 1 k °दृशोरुजङ्घा A °जघ सुं ङ °जघ सुं Aδk सुजान्वं (om. जानु) 2 k °चरणं समं °क्तं 3 ω एवं AS °विध H देविं k कुसुमं A क्षपित्वा δ °त्वा k क्षिप्त 4 AS सुविद्यं H सुविचयं k सुप्रियं aS यश्वं B यवसती H यसती k यवसति 5 Aλ °द्विसा L पाला H सुजां k निर्द्धति: AS निर्म्मिं H °मिता 6 B °गणां Hk °गणा: °श्वासुरं BH °श्वावीं k °श्च अवीं 7 BH गच्छत: aS पुरत: पुरतो B रक्षां k रथं 8 mss. विहेय 9 BH °रस्मिं L °रेस्मिं k °रे ऽस्ति BLk मायां B समयं 10 a अशिं BHL धनु: B °लस्मिं H °रस्मिं k °लस्थिता °यथ 11 aS °त्वा A च्यव-कालसमयं °कास BHk °चित्ता: 12 k °पनं a °नखाञ्ज ck °खमञ्जं 13 k °सत्त्व अयं aSH °सिंह: 14 A °त्वा °क्ते ऽस्मि B om. अस्मि k अस्मिन्नधस L °षाम BHLk °तोरिति 15 AS °वस्थां 16 k दिशि °वद्धा: 17 A om. वर k पुरवरं °पासङ्गामन्तो

18 Hk om. एवं दश° — °कर्मणे AS दिग्भ्य B °ग्भ्ये AS °कस्यां  
 19 δ भुवन° 20 A °क्रामद्वो° 21 A °वेभ्यो k °शीतिसहस्राप्स°  
 mss. °खैवं A यत्र त्राय° k त्रयस्त्रिसद्वमेभ्यः तु°

51, 2 mss. प्रतिवादि° A संक्रामदुप° 4 k °ग्भे 6 σ को-  
 टीन° α °चरति 7 A °चरिता 8 k प्रमुक्ता AS °भयायस्त्रि°  
 L °यास्त्रि° 9 αS °स्तीर्णा k °स्तीर्णेन महोदा° °क्रान्ता तेना°  
 10 k अपि लो° अद्या स्फुटान्धकारा तमि° 11 (mss. कारास्त°)  
 α °त्रेसौ k महानु° महर्षि° 12 Aδ °भावेवं 13 αSk नातितप°  
 (S पत°) A नातिविरोचते σ °रोचेतः k °लोकतः (cf. s. 410) 14 S  
 वाह्र° 15 A ये ये AS गत्वा उप° 16 S om. स्म 17 αSH  
 °पन्ना 19 k धातुलत्र 20 A °न्ताम° δk °कम्पत k °वैधत σ °वेधत  
 (cf. s. 411) 21 S संप्राचलत 22 A °रनत्

52, 1 A मध्य 2 A °स्या दिशि अत्र° H om. स्म A °मस्या  
 दिशि उन्न° (pass.) L om. पश्चि° — स्म 3 AS om. पश्चि° — स्म  
 k पूर्व° पश्चि° (invers.) 4 L पश्चिमदक्षि° 6 A हर्षणी° षनीया°  
 °नीया S °णीया L om. प्रेमणीयाः A °कनीया k प्राह्णा° 7 H om.  
 निर् (cf. s. 411) A अशेच° ω अनुत्रा° A °करा BL °कलाः H °कुलोः  
 9 A तस्मितं वा° SL °भित्तं H °त्वं न वा° A चन्द्रसूर्यं न 10 BLk  
 सञ्चै° (cf. l. l.) 11 A सत्वा त° विग्राहात° 12 αSH om. च  
 k रोगो H द्वेषा k °षय 13 BHk मोह दर्था L मोहा H om.  
 म्रचो वा 14 H क्रोटो 15 α °सगिनो B संज्ञिनो (mss. s. 411)  
 16 k दिव्यामनु° AH °कानि °कोटी° 17 k °नियु° BHLk °रंशैः  
 18 A °रोभिः B °मानस्य A वहस्त्रि 19 A °प्रजुञ्ज k °क्षिणे च  
 20 Bk सङ्गीति° 21 mss. °राचं k °रात्र° 22 A शोदि° BH  
 शोभि° A पूजारद्य

53, 1 mss. पूञ्चै° (H पूर्व) BL °भं ङ कोटी° A दानं दत्तं  
 S (corr.) दानदन्त B दानदन्तु L दानवस्तु k दानदत्त S प्रीयः

पुत्रघोरतराः B धि° HL °तरास्त° k °स्त्रीधराः 3 A तल° H °यित्वे  
 S सोति° L सोनि° AS °दत्त L °दन्तु k क्षुत्पिपासुप्रि° 4 A लो-  
 ककिल पा° (L किभि°) 5 αS पूव्वे° BL °भ्यं 6 A चलि° k ये न  
 S शोभि° HL सोधि° A °ता 7 AS पूव्वे° L °भ्यं H °दानं k °धय  
 8 A °चित्रतुमा° ङk °भूत (S ° भूत) 9 AS पूव्वे° ABk वीर्य्य  
 S °मरीमु° H सली° 10 Ak काय 11 A ध्यायीथ S ध्यापि°  
 (corr. °यित) k ध्यापित Aδ ध्यष° H धेष° k ध्यास° 13 AS पूव्वे°  
 mss. प्रज्ञा 14 σ (S corr.) k परमा 15 k मैत्रधर्मिक° H वर्वि°  
 सूदन A °न्नतो 16 BHL मोदित° A °प्तो αk °गतो 17 A °न्नतो  
 S °मोधका हशो BHLk सोध° 18 H चक्षुर्भू° ASk °हस्र 19 A  
 पादर° B वलंभि° H वलभि° σk °मार्थं शि° A सिद्धि° L सिद्धिदा  
 k °क्षितः 20 BHL तीर्णस्ता° AS अद्यग्रा° S प्रानी° H प्रानि°  
 BHLk दास° 21 A पारभि° च्युतिरच्यु° HL °मच्युतच्युतं k °च्युत-  
 च्युतिं 22 AS भवताभि° BHLk °वनानुव° A °र्त्तते k नैव A °चि-  
 द्रोप° BHL °चिद्रुप° k °चिदेव लि° A °रभ्यते

54, 1 A लाभा α तेषां S तेषा B तेष H लोभद्वेष° k लोभ-  
 दोषपरमं विचि° A चेष B पर्ष° ASH अरण्य B दिनाश्रित (?)  
 L अरण्य k इष्यते 2 S श्रुणिय Lk श्रुणय S (corr.) Lk याति  
 BH °पुलां L °ली H °नेष्यसि k °निष्यति 3 L जिष्म BLk °लये  
 A °द्वीपे सुरि BH सूरि 4 AS कोटी° B नियुतो k नियुता विचि-  
 न्तिया L वाध° k °ष्यति αSH सुप्र° k °शता 5 A ऋद्धि BH पुर  
 अद्य HLk °ष्यते AS कोटी° k नियु° 6 AS °रोभिः BHL °भिसूयै°  
 (H र्यं) L णिदि° k निर्ना° H श्रुणि भेष्य° 7 S °र्मनो (corr. र्मानी)  
 A नारी L °रि° A परमा° 8 BHLk °द्धस्त्रि° (B °स्त्रिस्त्रि°) A त्रिशहस्र  
 H °लोक AB श्रिरी° S श्रिरी° H सिरि° L सिरि° k श्रिरी° 9 Sk  
 भूयो A (L corr.) k वरे° k ऽस्मिन् H स्त्रि BHLk °वाद्दता 10 Sk  
 °रवा (S corr. वाः) 11 AS °वद्धत A °वर्त्ती 12 AS °ष्यसे (S corr.)

ते) AH °लाद् Bk °लाद् 13 BH सैन्द्रका 14 A लच् ° ω °कास्ते°  
 AS ते प्रमो° AS(corr.)k मोच्च Hk °थति 15 AS पुख्यपार्जित  
 k खुवि° A प्रखित्व S °पखिहि(तो)ख BL °ख्यपित्व H °ख्यविस्व  
 k °पिस्व नः (f. °पित्वना) 16 B सङ्घे° k भो यथ H om. इति  
 17 AS om. इति — °स्तरे H om. श्रील° Aσk om. ऽध्यायः  
 18 B शिशिल° k °काले Bk om. वि A सुविशष° S सुविशाखा°  
 k °शाखा° 19 Sk °प्रवले AS वसन्ते S °चाव° A संकीर्णे° प्रवर°  
 20 Bk °द्वल° H °द्वर° AH धरणि° H °तरे AS om. सु

55, 1 A जे° BL मह° AS कार° B पूर्णा° Hk पूर्णि° L पूर्णी°  
 ५k °मायां BHL (S gl.) add. पौर्यामास्यां 2 BLk (S gl.) परिगृ°  
 H °तायां BHk योगे S भुवना° 3 A °ण्डलो S °ण्डरी B °ण्डुरा  
 L °ण्डरो k °ण्डुर° A °जपतो B °जपुतो L गजराजपोतो k गजखूपो  
 A षडुन्त 4 H °जीतद° A प्रत्यगप्रत्यंगो HL °लंग्गा k °त्यङ्गही°  
 B °नन्यां 5 H पार्श्वे° छत्तवक्रा° BH °क्रामत् L °क्रान्तम् k °क्रामत् ॥  
 BHk अवक्रान्तस्सन् (BH °क्रान्ते) Bk om. स A भूवन्न 6 S वामव°  
 k °यने संसु° 7 H °विकाशा °षाणाः BH शीर्ष° k °र्षा 8 A  
 °गतिदृ° B °ढर्व° S वजङ्गत्र° H om. गात्र add. एवं प्रविष्ट सायापि  
 तथैव खल्लमपश्यत ॥ प्रवुद्धा च तच्चिन्ताभूदेव ॥ (न च) 9 mss. एवं°  
 k एव रू° AS द्रष्टुन्नापी श्रोतुं नापि नानु° 10 BHk अभूव° 11 A  
 °ल्हाडि° k चित्त° 12 BHk प्रामो° H °मोदे 13 AS om. वर  
 A शिलाद° H वानि° BL °निकं 16 k °दनः त° αS प्रहसित-  
 वदना (L °नाः) H °मनाः कम्पि° 17 AS भद्राश° H पारि° 18 k  
 °निकायां 19 H °वष्टं BLk द्वार° H °रि 20 A °भाषत् 21 AS  
 °सोण्डौ (S corr. ण्डि) A मूड° S °र्द्ध° Hk °र्द्धि° L °र्द्धा BH मन्यसे  
 L °न्यम k °न्यति 22 H °व्यः

56, 1 Hk °हमिदमद्य A om. प्र k °भामि BLk °भवद्भोः  
 H °वेयाः BHk कन्तु L कां नु 2 A °ख्ये BHL °च्छेयं H वाहं

AS om. इति 3 BHk °देवा 4 AS °षन्तः 5 AS त्रिस्रं BHLk  
त्रिसाहस्रं (S corr.; cf. Weber, Fragm. 425; Varar. VI, 55) Hk  
°रूणां 7 H तुखितपुर 8 BHLk कुचो 9 A तद्धं H तल्लं  
शिलः °रणप्रतिं A °विष्टो S °ष्टः 11 B °रीचं k °रीच्य माण दं  
H दर्प्यपरीतो k वदति S करुं k किं ते प्रिये शोभनानि 12 A  
भनाहि 16 AHk °वरं H °न्धिर्वं BHLk कल्पः Sk °रूप L °पा  
17 S हेतु 18 H साहस्रो k °सं BHLk °श्लमि L चाजं k मानं  
H देवीय AH °वन्ति 19 Hk श्यां 20 AS °रोषो नैव दोषो  
(S corr.) A ध्यानु S(corr.)सुखं k सुखमहं वै जां

57, 1 S शीघ्र H °णानयं k वेद उपनिं ४ गहेष्ट L °हेष्टा  
k °हे सुविं 2 BL °ज्ञाः k °ज्ञान् 3 Ak °पिन S(corr.)B °नं SH  
°करि H °वेष्य BHL श्रेयुः k °य 5 A४ अणिं H शुणिं L शृणुं  
k °नयच्छास्त्रपाठा BHL °यं छास्त्रपाठा 7 L मायः ८ °रतः  
A °ह्वानानमं k मय य H om. ह 9 AS °ण आह H देवी A °दृशी  
BHLk °शस्त्रया स्वप्नो दृष्टः 10 BHLk देवी प्रां 11 k कासं  
A °रेक 13 ABk वरं H °न्धिर्वजकल्पः AS °ल्पस्यं BL °ल्पसुरूपो  
H °पो A °विष्टतं 14 BHk °तुं भणध्वं 15 k °मिम H शुणिं  
A ८ °चिन्ता Hk °विन्दा 17 B °त्र च त्व H °त्र वरु BHLk °नेषी  
A °सि A४ °ताङ्ग B °लीन A(S corr.)°वर्त्ती 19 AS स विपुलविं  
BHk पुन विं αBH प्रत्रं H °जति 21 k दर्शिनीयं A °क्षिणीयो  
H °क्षियत्रिं BHLk °रेण

58, 1 ASH °रित्वा AS °म्या BHL °म्यं k भुक्ता 2 S °दनादि  
Hk °क्रान्ता S °ह्वणस्तं H °णाः पुनः 3 Ak निमिं k °मित्तज्ञेभ्यः  
पञ्चं 4 L वैपाचिं k °ष्टोदयात्मा A °ग्यात्वं B °य आत्वं H °मानाः  
5 BHLk °ज्ञातः तान् BHL (S gl.) k °नेन प्रणीतेन A °नीयं 6 H  
om. संप्र L om. संप्रवार्या A वाट्य्यं 7 BHLk °स्यां च विं AS  
नगरपत्तनेषु B नगरे द्वां H °गरेषु सर्वं k महानगं L om. नगर



8 AS शृगात° BL दानाच्च Hk °नं च 9 k °केभ्यो व° SLk °केभ्यो  
 या° 10 H °पनचूर्णश° °शयं A °विकेभ्यो 11 BLk °करणे 12 AS  
 °तद्वोचत् BL °मेस्मिन् 13 B °मप्रक्लि° L °नुप्राप्तिष्टा A °क्लीष्टा  
 विहरे(था) S °हरेथ । AS om. इति 14 H °जानः 16 L °ल्योसु°  
 k °ल्यो सुक्वं B °सुखो H °सुका Sk तव सु° A सुखं सुखं AS °चका  
 k °क 17 A वेरमं 19 k हीन ASk °मान° H पला° B चायत्रिं°  
 HL चायस्त्रिं° k चयस्त्रिं° °त्तमं 20 k दास्य° 21 H सुजा°  
 22 A °ता k °कोटियः

59, 1 H सुजा° k दास्य° 2 k om. सं AS °चा 4 L तत्रैव  
 BHLk पूर्वे °यशाः 5 A °वनं चास्य S °वनञ्चा 7 A °मत वे°  
 BH °रमं H तना° k नानारत्नमयं 9 A सुनि° वसवर्त्तिदेव° H वर्त्ति°  
 11 H °वन्त BHLk °स्थाः H om. विमानाः A °माना °भना 12 H  
 om. भाभि (S corr. भाति) B ताभि° k तानि ते BH °प्रभास्  
 13 (σ तन्त्र°) A श्रीमत् B श्रीम° HL °मं 15 S °कीर्ण 16 H °पुले  
 λ °ष्यते 17 HL सर्व° A °श्वरैः 18 BHLk om. महा H °हानि  
 S add. प्रदत्तं L प्रदत्तान्यभू° S corr. मार्षि° 19 Hk °ज्ञापि AS  
 om. अपि k देव्या सं° Hk गृहं (caet. °हतरं) 20 k om. प्रति  
 BHLk om. महासत्त्वो 22 L °न्तरतश्च

60, 1 H सर्वश्च k om. च A om. ते k °श्वराः BHLk °क एवं  
 k °ज्ञानते 2 k °सत्त्वस्य BC प्रविस° L विश° 3 H om. तत्रेद°  
 4 A व्यूह° L व्युहाय BCH °हाये k °होपस्थितं A °माधये k °माधि  
 च BHL ऽचि° k चिन्ति° AS °न्तियो (A निर्मिन्निवा S णिर्मिणि-  
 त्वा) k °तम्मिणित्वा 5 AS °व्वेषु k °व्वे च देव अभि° SH तथा  
 6 H om. देव 7 AS चतु° BHLk देवपुत्रास्ते k °श्रये दुर्गन्धि  
 8 BHL °दुर्गन्धिेन B निविद्यो° Lk निर्भिद्या° 9 S देवा वा चा°  
 A om. चायत्रिंशा L यस्त्रिं° α यामातु° A तथं हि ना स° 10 AS  
 सव्वे A रत्नतुषि° 11 A °समातुर्दक्षिणकु° L दक्षिणे कु° 14 A चलि°

भगवानाद्य० 15 H पूर्व० BHLk ०स्युत्वा 16 AS om. दुर्गन्धि om. पार्थे  
H ०पपद्यस्थित 17 (AS ०त्सहेत्) BH ०हते L ०हेत k ०त्सहे ०व पूर्व  
18 L श्रीभग० AS ब्रूह० 19 BHk om. आनन्द 20 S om. आह  
AS यत्तस्य H काल B अयं 21 H ०र्षियं S यद् ० Hk प्रीतिं

61, 1 A ०वान्त० BL ०रूपं ५ ०रोद्य० k सहाम्य० (mss. सहाप०)  
2 A ०षष्टीनां S ०ष्टीनी BLk ०लोकादन्त० H om. पुरं — ०वतः 3 k  
त्रिः प्र० 4 BHk ०लिक्रतो L ०क्रतौ ०स्यस्तत्र 5 S सहांप० k सहाम्य०  
6 BL पूर्व० k om. पूर्व A मतुकु० 7 AS गतोस्य० BHk om. ब्रह्मा  
k ०तत् भ० 8 H om. भगवान् AS ०र्षयत्वं BHk om. ब्रह्मा 9 A  
om. स 10 BH सुक्रत० 11 S सही० k सहाम्य० (pass.) A ०ह्यानाने०  
H ०ह्यणमे० k ०न्तु भवन्तो तावद्वो० 12 BL तावद्यावद्वयं बो० A om.  
वयं H ०नयाम k ०नयामि 13 k ०भिवन्थ 14 AS ०र्हितः k ०व्यथात्  
15 S सही० (corr. सहांप०) 16 BH त्राय० k त्रयस्त्रिं० H ०ङ्गव०  
k ०यद्वो० 17 H ०षमत्रां B ०वयं S ब्रूह० 18 δ द्रष्टुं Aδ सुशी०  
19 S सही० L सहप० BL कोटि० Hk टी० BHLk नियु० 20 A  
om. तं 21 A ०सतिके AB ०स्थाप्य AS अने० H नियु० αSH सम-  
लंक्रतो 22 H ०तरति

62, 1 A ०रानां AS ०पतितो 2 L om. भगव० — ०वृतो ऽभूत्  
A ०वक्का० 3 H om. दिव्यैर्वस्त्रैर् Hk ०व्यैश्च पु० 4 A तव० B स  
परि० 5 BHLk यः श० HLk महासु० αS om. समुद्रे 6 k  
०नुव्यवलो० षाध्या० 7 L ०कयान् च AS ०शाख्यानि L ०शानि 8 AS  
०णामितरा त्रा० (S corr. राः) HL ०रा त्रायस्त्रिं० 9 A ०मीन्द्रः  
k add. मोहं ते — स्म (tib. om.) 11 A ०र्धाप्यय० 12 AS ०स्नान्या  
सह० BH ०स्नान्सह० L ०स्नात्सा अन्या सह० k ०स्नात् शब्दत्र्य० HL  
०न्ते इ० 14 AS शक्रो A ०मीन्द्र० (pass.) 16 S द्रष्टुं H सा α स  
शक्रः (L शक्र) तान० 17 B ०ष्यामि ह० AS अपि न BHLk ०वतः स०  
18 A om. ते S ते चतर्महा० (दाङ्गः) BL ते आ० k त आ० 19 H

कुरुत BHL om. शक्र k आगच्छत 20 S °दभिक्रा° H अतिक्रा°  
 21 SHL °यते Hk om. स्म A °षामिञ्जितकाया 22 H °यति  
 63, 1 S सही° L सहां° S कोटि° H नियु° 2 BHLk येन  
 तथागतस्ते° 3 H °क्रामति BHL पुनः k पुना AS om. ऽभिरूपः  
 4 AS °स्थूना k °कोणः A °रिञ्च H °ष्टाश्च k °रि च 5 AS °जातको  
 BLk °रकः । L °चैस्थूना 7 AS °कस्या भि° k भित्ति° αBk पुनः  
 8 H वस्तुसस्था° 9 AS शृट्° 11 BHLk °कमुप° A तावद् भा°  
 S तीवत् भा° 12 α निद्धा° BH द्विधा° k विभा° H °धान कुश°  
 13 AS °ष्ठितो H स्थि° A काय° AS दीष° om. तस्मिन्समये 14 Hk  
 °स्मिंश्च BHL (S gl.) पुनर्भित्तवो A °सत्वः °भोगो S भोग° AS  
 °क्षत्रः 15 A शृट्° (pass.) 16 B °वार्या BHLk पुनर्महा° (H पुनः)  
 αSB ब्राह्मणो (B ब्रह्म°) 17 AS तं त° A न वनास° H भाष°  
 18 A °ष्टि अभिहि° k स खलु पुनः तस्मिन् — तृतीये कूटा° corrupt.  
 19 AS सहस्रलोकधातु° 20 AS लिप्तं 21 BHL तादृशः । तादृश  
 एव च द्वि° ऽपि H यतस्मि° 22 α गाराभ्य° αSH अश° BHL  
 °द्वः H एवं AS °तीयकू°

64, 1 S कुता° AS यस्मि° H om. यस्त° — °गारे AS om.  
 ऽस° — °स्थितः (S gl.) 2 AS त्रितीय° (S °यः) BHLk °स्थापितः  
 3 k पुन उर° Aσ वर्षः k °था ऽपि 4 BHk om. नील k वैदू° AS  
 पुनः k °र्गन्धः AS °स्यपरि° (S corr.) BLk साम° H सामकाद्या°  
 5 A °वन्ती BLk om. तानि 6 Bk °नुलिप्ता° L °नुलिप्ताप्राप्ता°  
 AS °न्वेवं 7 S पुनः k °ना AS दृढः °द्या 8 A ब्रजो° Bk °र्शने  
 A om. च om. सं AS °र्शस्त° S पुनः k °ना 9 αSH व्यूहो °भोगो  
 12 A रात्रिं अथ अप° S(corr.)H अधः अप° L अथः आप° AS  
 °याष्ट° (S ऽष्ट°) αB °थिवी S °दि 13 AS विधा A °श्रन्ति  
 14 B सह° 15 H यच्चाहस्त्रि° k ये चेह A °धातु ओजो वा मदो  
 S °धातुतवोजो (del. वा) B °तवौजो म° H °तोवजो म° L °तवो म°

k °तवो ते ओजो मण्डलो वा BHL om. रसो वा 16 k सम्प्रति°  
L om. स्ख 17 k शुभवैदू° 18 BHL परिभु° mss. भुक्ति 19 H  
°कम्पादाय AS °कायं विद्यते यस्य 20 AS परिना° k °णमे° 21 AS  
°भूमिः α तस्य च 22 BLk °विन्दुः

65, 1 H om. सत्त्वेभ्यो AS भैषज्य° 2 Hk °माशा° H °णां च  
BL °सा Hk °शा परि° A पुरयि° H °णग° 3 H °क्ताः AS °ग्रे फलमग्रे  
र° H om. अग्ररसं BHL °गतेभ्यः चै° k °भ्यश्चै° A °त्विभ्यः 4 H  
स्त्राव° A °चेभ्यः °तृभ्यो द° H om. तस्य — °कर्मविपाकेन 7 αS सन्त्य-  
(A सत्य) मि(L ति)क्रान्तानि क्रा° k सत्त्वाति° 8 B मर्त्या° (S corr.)  
A om. णि 9 BLk °दुर्भूतानि 10 BL पुनः k °ना 11 AH om.  
सत्त्वः 12 A °र्भवति अन्य° S °र्भवत्यन्य° H om. ते k के च न AS  
उदारा रूप° 13 H स्पर्शाः 14 BHLk स च BLk add. एवं  
सुपरिभोग 15 H °ष्ठितः 16 AS °स्पर्शा BHL °र्शः H °त्रकेन च  
तु 17 BLk om. च B ऋद्धाश्चस्यं H °द्वावस्य L °द्वाभ्यस्यं k °द्वस्य  
18 BHk om. महासत्त्वेन H समनु° k °व्यमिति नि° B °क्रमा  
19 AS °बोध A प्रवृत्त° BHLk यस्याश्च 20 k °चावुदित 21 AS  
विनिव° A °सत्वः (पिशीभावं del.) तु° S °त्व तुषितेभ्यो वीधिसत्त्वेभ्यः  
च्यु° 22 B °ङ्क k °ङ्के A करला अर्धु° S कललार्धु° B कलल(द्)-  
वु(द्)वु° H लार्धुवु° L लार्धुद्द° k लार्धुद्द°

66, 1 B भाव° HLk °वः L काय° H om. स्ख 2 Bk एवं  
H °गताश्च AS om. वीधि° H om. माता 3 Hk °नागं A °क्रमन्तं  
4 A तथागत° H शक्र 5 AS add. महालोकपाला ASk °श्रतिभिश्च  
(S °श्रभि°) k om. महा A पतियः L पतयः 6 AS पाणिरूपपत्ति°  
B °णिरूप° 7 A श्रतसमी° S श्रततस° H °तस° 8 H परिका om.  
देवता — माचैर B(corr. ख)Lk उत्खी° S °खुरी B °मुखु°  
L °न्खुली (cf. t.) k उत्खली S (t.) °जपती 9 BLk °गतं ज्ञात्वा  
AS om. ऽपि 11 AS पुत्रैर्वीधि° ASH °तसमि° 12 B °ध्वान्ति

H ०द्वाति 13 k om. पुनर् 14 Bk ०र्द्धि H ०र्द्धि BHk रात्र्याम०  
 A ०स्नायामग्निन्ध० 15 AS ०श्यन्ते H ०श्यते यावत् ०भ्यो ऽपि B  
 ०नेभ्यो ऽपि AS ०श्यन्ते H om. स्म 16 S add. महासत्त्वस्य AS ०वृतो  
 17 H ०दिक० 18 k ०ङ्के Sk वैदू० (S दु०) 19 Hk सत्त्वमा० AS  
 ०ध्यायन्ति k ०धाय 20 AS ०टागारस्य वि० 21 AS ०यन्येव वो०  
 22 BHLk सर्वरत्न० A om. अवभा० — तृतीयं

67, 1 BHLk गन्धरत्न० । तमवभा० (pass.) 3 B चावास० L वास०  
 4 B om. तद् — स्म Lk सर्व० 5 Hk सर्व० aS om. गृहस्य H ०नि-  
 सृत्य AS ०र्वाग्निशि 6 AS ख 7 A ०वामे० AS ०स्या A दिशं  
 AS गत० 8 H ०यन्ति AS स्नागच्छ 9 H om. आगच्छ० — स्म  
 A । अथ खलु 10 BHLk विश्रतिश्च A ०नाधिप० 11 SH ०पाश०  
 BHLk om. च 12 ङk ०मत्यु० 13 Bk ०नमुप० L ०नामु० AS ०दति  
 14 A मातुकु० 15 A om. विचाल० Lk चारय० k om. उत्ति०  
 16 AS स्थाप० BHLk ते ऽपि H प्रासा० k ०ब्धाः । (बोधिसत्त्वस्वेषां  
 — विचार० स्म 19 sqq.) 17 a ०सश्च k धर्म्य० (mss. धर्म०) H ०यन्ति  
 18 H om. संप्रह० स्म a तदा 19 BHL च ते (S corr.) सैव  
 k चेदमेव BHLk चित्तं 20 H संचालय० 21 A चतुम्महाराजानाञ्च  
 22 H ०वन्ति AS विवर्जिता वो० k ०ताश्च वयं वो०

68, 1 BLk om. ते 2 A ०न्तयां 3 A पाणि० S पानि०  
 H om. विचार० — ०चार्य 4 AS संचार्थ्यं प्रति० A स्था० k ०परं  
 8 AS ०सत्वमा० A सं स० S सद k सत्त्वप्र० 9 BLk ०दन० k om. च  
 10 AS अमनु० 11 A पूर्वत० Hk ०मोदयते 12 aSH ०माता नि०  
 13 k प्रत्युत्थि० 14 BL ऽभिनिष्क्रा० ऽभिक्रा० H (om. निष्क्रा०) भि-  
 निष्क्रा० k ऽतिक्रान्ता ऽतिक्रा० AS ०न्तो ऽतिक्रा० 15 k त्रयस्त्रि०  
 HL ०यस्त्रि० AS ०शदे० H ०पाशना० BLk ०सनाय च 16 SHL ताश्च  
 BHLk दूरत aS ०च्छन्तो 17 BLk ०वर्षं 18 ङk त्रयस्त्रि० BH  
 ०यस्त्रि० AS ०शतां Hk ०दयते AS ०लीक० 19 AS om. च om. आज्ञां

(S gl.) 20 mss. °वोहुं (k °रोहुं) A निधि° 21 A °षु आस°  
k om. तान् 22 a धार्म्म° S धार्म्म°

69, 1 aS om. च L °चोदय° 2 A सत्सुखा 3 AS प्रतिसंभो°  
Hk °दयते 4 k मयैव संभो° 5 °दयत 5k om. स्स 5 H शक्र°  
k चयस्त्रिं° 6 AS om. च 7 AS यदा (S e यथा) 9 ASH °वति  
10 B °वृत्तर्क° Hk °क्षिण° 11 aS °जानः A °स्थाप° 12 Ak चय°  
Hk °यस्त्रिं° 13 L °मेव 14 k चिः प्र° 15 AS om. सायाहू°  
(S gl.) 16 Sk सहाप° A कायिका° S यिक° BHLk पुचैः 19 ॥  
सहां° 20 5k °वारं विदित्वा H om. च L °वर्ण° 21 H °काश्च  
HLk °दयते 22 H शक्रोति

70, 1 SL सहां° mss. प्रतिवो° 2 AS °ह्यानं सहा(S हां)-  
पतिं वदत्ये (S corr. तदत्ये) °यिकां L °यिक° 3 A °षष्ठाभि° °र्मया  
4 AS om. समा° स्स (S gl.) om. संप्रह° स्स H संह° 5 A om. च  
BHLk °न्युखा च 6 k °स्य एवं 7 BHL °दयत 5k om. स्स  
S सही° Lk सहां° 8 S गन्तुं H °भो भवति 9 L प्रतिवित°  
S सुवर्णं k °वर्णं 10 A om. स्स 11 A °चार्ययति H °चार्यव°  
om. च 12 A सही° BL सहां° A °पतेः 14 B त्रिप्र° Lk चिः  
प्र° AS °त्वश्च स्वयं (caet. स्मृतः) H °त्व च तस्मृ° 15 A °जानानि  
°स्थाप° 16 B पुनर्धू° Lk पुनः पू° 17 H °स्तात् स° 18 BHLk  
°श्रवणाय ध° 19 A गीतिगा° BLk °मागतानां 20 A प्रभात्सृजन्ति  
BHLk महाब्यू° A °निर्मिमिति BL °निर्मिति 21 A ताञ्च AS नि-  
र्धापय° °षण्णैव 22 AS °च्छन्ति BLk प्रश्रय° AS यदुत वोधि°

71, 1 k °स्तरं A ता ॥ तां k तं 2 mss. °त्रेभ्यो ॥यं 3 A  
प्रसान्तायां प्रभा° 4 A °जन्ति 5 k °सत्त्वे 6 H om. सौख्य°  
7 Lk नवोद° aS °वन्ति 8 A °ह्यन्ते 9 ASH °तर्का k °र्का  
AS om. व्यापा° वा 10 ASH °घांसं (S e जिहिंसचित्तघां°) L जि-  
हिंसाचेत्तद्यासा k °घ्रासा H °पास 11 A क्लेशो S °सो H °श्रति न चा°

AS चास्नात्सुम् L चास्यान्सुं ASH °मनोव B °नोप L °नोवाया  
 12 L °च्छति a °कात् 13 H शाठां k निर्षा 14 AS °क्लिशो  
 A °धति k शिखोदयसमोदा° A °मातत्ता 15 k कुलक° AS °लधम्मं  
 प्रस्थि° 16 S नाति 17 Bk °सत्त्वमातु° 18 Hk om. महा A om.  
 वा add. कित्तर 20 A °स्था AS om. स्म (pass.) L ते मनु° B °ष्या  
 21 BHLk क्रम° 22 A °जैः रोगै पी°

72, 1 AH श्रोत° k श्रोतो° L om. श्रोत्र° AS om. घ्राण° वा  
 A नेत्ररोगिन वा 2 k कण्डु° A °गन्धेन वा कु° BH उदररो° वा  
 गण्ड° L उरुग° k उरोगण्ड° (S gl. उर°) कुष्ठक्लिशशो° 3 A ज्वल°  
 k ज्वरकुक्षिरोगैः Bk पित्तक° A विसर्व° AS om. सं 4 H °र्द्धि  
 A °स्थाप° 5 H सहस्र° AS °स्थापि° 6 L °न्तशो S तुन° धरणी°  
 7 H °नेभ्यो A °भ्यः अनु° °वृते 8 BHLk क्षिण° 9 A om. तदा  
 — स्म S om. स्म (corr.) 10 Hk °द्वे A om. मुखम° ASH °श्र्यन्ते  
 11 A °यात्मना SH °वन्ति 12 A मातुकु° °स्थितं 13 AS °चिदि°  
 om. दिव्यानि B(S corr.) अभिनिर्माय प्रवद° k प्रवाद्य° 14 AS  
 °प्पानि mss. देवो ऽ °र्षति k °वाः प्रवर्ष° 15 k काले A om.  
 स्म k om. च 16 AS °वर्त्तयन्ति L °र्तते AS च° k समना° AS  
 कुशल° mss. °वन्ति 17 BHLk °पुरे 18 AS om. रमन्ते स्म (cf. t.)  
 B प्रतिचा° 19 k °दति AS °मोद्यमि° B °मोदीविपञ्चातु° H °मो-  
 दिवियञ्चतु° L °मोदीमि° k °मदीवियञ्चा° 20 k °कान्ते AS °द्वोदन  
 aS संप्राप्तो Bk समागत° H समाप्त° 21 AS ऽपरतो Hk  
 ऽपगत° H राज्यका° k (om. राष्ट्र) कार्थ्यो नात्थ्यपि BH °शुद्धः k °द्धा  
 a °वन इव

73, 1 BHLk °क्ष्वो ऋ° S °हाण 3 AS(corr.) द्रुक्ष्च°  
 5 k तं दर्श° AS °यते k °गतः । aS °प्मतः आ° 6 BHLk °णां  
 लोक° च A °ष्यानाञ्च om. बे 7 BHLk °ष्टा उद° °जाता अभूवन् ।  
 8 L om. च ऽ सहां° BLk °रेव च A प्रतिस्था° 11 BLk वो वीधि°

दश० AS ०शनयु० k ०शदयु० 12 k परिचा० BHLk तत्रे० 13 S यत्  
 वो० BHLk om. यद् id. ०यसत्वो 14 BHL ०कारं ०नी च का०  
 (H च सका०) 15 S सर्वं अया० BHL विशोधिताः (S corr. ताः)  
 16 A ०षिता च BHk सङ्घा L ०घाः BH धर्मराज्यं k ०राजु A भय्य०  
 17 A ०स्थिता च BHLk ०मान k नेक० aS रत्नविचित्रो k ०त्रिते  
 18 Ak वीर k ०हित्य BL ०ते हि वि० 19 k ०त्तमच० A पुरित्व  
 H ०तो हि वि० 20 k यस्य भूमिश्च(?) aS ०स्त्रिकर्षु B ०स्त्रिक त्रि०  
 A त्रिसा० B मूला० HL ०ल्यं 21 ङ्क साह० k गृहेष्वभिनयित्व ना  
 L हेष्ट भिदि० B भिन्दय० H भिन्दयि० 22 B ०कलस्य०

74, 1 AS सो च BHLk ०तेजा S लोकं BHLk ०कं च Hk ०तः  
 2 BHLk यतो गृही० k अोजो Bk om. विन्दु k ०न्वोपना० 3 ω  
 ना० B ०क्त Lk ०क्त H जनय 4 A ०रि वो वो० BL सुरित्व (S gl.  
 सुरित्य) H सूरि धर्मकाम k सुचरित्व A ०सत्वं 5 A अत्र्ये क० L अत्र्यक०  
 A om. अोज 6 A भुजयित्व S भुजयित BL यं भुजि० k यं भुजि०  
 A om. सत्त्व 7 BLk ०पाला 8 A त्रिनि 9 A वन्दि० BHLk  
 धर्मश्च शृ० H शृणुत्व वरां 10 ASH ०क्षिण HLk ०च्छन्ति BLk  
 ०गताः 11 aS ०काय 12 A ०ब्यूह aBhk om. ते B ०षसा  
 A दृशिष्ट H दृशि० k स्वर्णदृशि० 13 BLk ०र्म 14 AS सर्वं विह०  
 BH सर्वे L ०वै BHLk ०त्ता H ०षेत 15 BHLk इस्त्रि० BL दारि-  
 काश्च H ०रकाश्च L ०रिका H ०ताश्च k ऽभवन् BL भूवन् H om.  
 अभूत् 16 BHLk ०ष्टा ०त्ता (k ०त्ताः) जया (k ०याः) BL पीशुनिर्भ०  
 H पाशुभिर्भ० k पांशुर्भक्षिताः 17 ङ्क ते ऽपि BHLk सर्वे AS हृष्ट०  
 Lk दृष्ट H माया k भान्ति BHL ते ल० BHk ०तनाः 18 H स्मृति०  
 (pass.) S गेह ग० Bk गेह गेह H गेहे L ०क्षेषु 19 H पाततो  
 BHL ०प्यतो वा 20 BH ०रोगा HL ०गो k ०गाः H ०त्त A ०डीता  
 21 L om. नैकरूप B ०रूपैः H ०र्पिने० 22 BH ०णि(S gl.)सर्वे  
 L सर्व भो० k भा० B ०र्जराः L ०ज्वला k ०र्जराः



75, 1 AS चा तृ० H रूलि k ०लि AS ०खनो H गृहीत्व  
 2 A दाति B मायु BHL ०वे k ०र्व भा० B ०ज्वरा HL ०र्जला  
 k ०र्जरा: (p. jaro) 3 S प्राप्त BHLk ०प्ता 4 BL वैषज्य० A ०तिष्ठते  
 BHL ०तिष्ठ 5 ASH ०स्त्रिन्का० S माया० ak ०देवी HLk स्वत० BH  
 ०तनुञ्च A ०रिच 6 S अपश्यतद् BHL ०त्वं A संप्रस्थि० S प्रतिस्थि०  
 7 AS ०कै: BHL ०कैश्च 8 BHL नाथं k ०थ S सत्वु BHL ०त्वं BL  
 ०णैस्समलं० Hk ०णै: समलं० AS ०कृत: 9 S ०द्वेषु BHL ०द्वेषो k ०द्वेष  
 (p. doso; Weber, Bhag. II, 181) BHL ०हो ०ते च (H च) 10 k  
 ०च्छनैवन्द त० B ०न्द L न्दे A इर्धु B ईर्ध्या H इर्ध्या L ईर्ध्या  
 aBHLk हिंस० L ०सते 11 BHL ०त्ता A (om. हृष्टचित्त) पीति० BL  
 ०मनसी k ०मन: 12 A ०पाग्र BHLk ०सा BL ०तोष्णो Hk ०तोष्ण  
 B ०स्य च 13 BHLk ०कालं L (S corr.) ०तूर्थ्यं k ०षु: 14 BHLk  
 ०र्षन्ति SHL ०पुष्पं BHL गन्धं B अग्रश्रेष्ठ L अग्रे k गन्धाय० H ०ष्ठा  
 BH ०भना Lk ०नं 15 BHL देवो AH पश्य B (S corr.) ०श्रे  
 L ०श्रन्ति k ०पत्ति B ०षानो विहिंसि H ०षाश्यामा० L ०षाणाश्या-  
 मानुषा नो विहे० 16 k ०हेट BHLk ०सिता 17 B सर्वं HL ०र्वे  
 BHLk ०पानं B ददे० HL दद० k दन्ति 18 BHLk ०शब्दं 19 AS  
 ०ज्ञो नाकुलञ्च (S gl. नरा) BHLk ०ज्याकुलं सर्वं काले देवो हि (H ०वी)  
 20 AS तृणञ्च H पुष्पा B(S corr.) औषधीच: Lk ०धीचस्त० A ०स्त्रि-  
 न्का० S ०स्त्रि उत्पन्न का० k ०हिषु: 21 B राजा० H ०चं BL ०वर्ष  
 B प्रवर्षित: H प्रवर्ष: L ०र्षत: k ०त: 22 BHL ०सत्वो k गृहाति  
 दन्ति ५ दानं ददाति हि

76, 1 S ०द्दु H ०खित: 2 AS ०नवनेव Bk ०नवन इव HL  
 ०नेव न इव k ०न्दिष्ट: 3 S सौ BH राजा S शा। शुद्धोदनकियान  
 ५ ०षधि H ०षित: 4 A राज० S राजा० सोच० (gl. गो०) H शो-  
 ववी 5 B ०वन व सो परिष्ट H ०वनेव A सौ प्र० S सौप० Lk  
 ०र्वी BHLk ०च्छति 6 BHL ०शते k ०शन्ते aBHLk काय A सौख्य

SH ०खं (H अखं) BHLk धरिणीति 7 A om. श्री० — स्तरे  
 H ०क्राति प्रकरणं L षष्टः ω om. ऽध्यायः 8 B विनिर्गं A जातका०  
 S जात्यका० 9 AS om. गृह 10 L संगी० 11 AS कुत्तली०  
 B कुडमं k कुडमं 12 A om. च ङ धरणि० 13 k ०शतिश्च 14 AS  
 om. शत BHL ०णि चोत्सुत्य (H त्यु) AS अन्तपु० 15 k ०ङ्कुराः AS  
 सुगन्धं k तैलपूरिताः परि० ०दकाः 16 α प्रश्नं BL om. आगत्या  
 17 AS ०न्दतिः L ०न्दकः S rep. द्वार AS ०तिस्थिते 18 AS ०यति  
 Bk पाण्डु० 19 k ०णानभि० 20 k मेखला० A ०रकाश्च ASB उत्स-  
 ह्वमनु० H उत्संगनो०

77, 1 AS om. गत H ०कायिका 3 A om. नाग BHL देव-  
 कन्या H ०हीतानि 5 ङk ०र्वन्तः (S न्तिः) H om. स्र 6 A भृङ्गरं  
 ङ ०ङ्गालं AH ०हीतानि ०यन्ति अवस्थितानि 7 AH पटा० ०स्थितानि  
 दृश्यं 8 ω ०शक्तैः 9 H ०तीक्ष्णं SHL ०मानाव्यं k ०णानि व्यं  
 10 SL सञ्चै नं k ०नद्यश्च BH om. च ङk प्रप्रव० ङ ०वणा च H om. च  
 11 H om. स्र ङk पुष्यनक्ष० 12 k ०जातप० 13 A ०लन्ति A om.  
 ०रणज्वालकं k ०जालकं 14 H om. च αS दु० H पुष्पं AS ०गज्जश्च  
 H ०गंगा च k ०गन्धश्च (iter.) A ०रत्नगज्जश्च 15 k प्रवृतः A ०ताश्च BHk  
 गृध्रं (cf. p. *gijjho*) 16 A ०कर्मन्ताश्च 17 αS उत्कुलनिकु० 18 A  
 ०स्थितवन्तः ०वीथिचत्तलं H शृगां k शृङ्गां ०रध्यातलां H पानि०  
 19 δk ०पृष्टां H ०सृष्टां 20 A देवदेव० 21 ङk नमस्यन्तः H  
 नमस्यं A ०माना 22 A om. प्रादुर्

78, 1 H ०सत्व० 2 Ak तेजानु० H जामे 3 ङk ०रध्यभा०  
 A ०षत् 4 S जन्मतं B यन्ततं H यन्नेतन्ने k जन्मतम्मे 5 H  
 ०नवृद्धिः 6 H यदि वचन न A रोष SH om. दोषो न B न च  
 मो० L ०हो 7 Ak ०मह S ०मह्य H ०ह्यं BH ०डनोद्यां A ०मीं  
 S ०मि 8 A षिन्नी H ०चित्तां 9 A अह चिरं ङ अहं च k ०हश्च  
 H ०रन्ती 10 L ०द्वास्फु० k ०ताः BL रत्नवृ० AH ०च्चा 11 A चक्षुभं

L देव 12 BL वरु SL वशु H ंन्तोः A ंषिता H मन्दु  
 14 aSk सुचिरचिं B शुचिरविं H ंरुचिरे 15 A दद H ंज्ञा  
 A गहमां sk ंच्छामो k ंलखं 16 AH शुनिं BLk शुं L ंविय  
 Lk ंद्रस्तुं 17 AB ंचित्त H ंन्ता 18 AH ंपत्त्या A ंहं  
 BL ंहनां 19 S ंम्बिनिं H ंनी 20 Ak ंकासां A ंघवद्वर्णा  
 21 SH ंशतिं k ंतिश्च

79, 1 H ंत्रा ंढा 2 A ंपार्थ्या 3 AH ंकाशा k ंसान  
 4 H ंतिश्च 5 ऽ ंपार्थ्यान् Lk ंङ्किलीं sk ंम्बां 6 sk ंवेगान्  
 (H गां) aBk ंहनान् 7 A सोण्डाञ्जूं S ंशोण्डां H ंमानसिं 8 ऽ  
 ंधनुः HL ंक्तिः 9 ऽ ंशतीश्च H ंतिश्च 10 S माया BL ंद्यां  
 ऽ सुपुं B ंरा k ंन्ताः 11 A ंम्बिनि H ंनी मण्डयध्वं 12 k  
 ंवृत्ता ऽ ंवेथाः 14 sk वद तद्य मम (H म सुं) k ंमेतद्विं 15 A  
 निसं ऽ ंशाम्य ऽk ंद्वैः S ंणेनाभि 17 ऽk ंद्र आयुः ऽ सुदीं  
 18 Sk सङ्घं H ंक्तं ते कालु ऽ ंतीक्षः च H ंतिक्ष L ंक्षः वा 19 A  
 ंद्रा 20 Sk गृहरतनु प्रविं AB वरमनुप्रविं BH इस्त्रिं 21 A  
 (S corr.) BHk अह 22 A सा च कुरुमि H स्वामि कुं

80, 1 a ंरंगा 2 k ंज्ञा 3 ऽk ंवेथाः 4 H ंभूषा 5 A  
 तुनपवनं H तुणवपुं ऽ पनवुं H ंदंगा वीनां A वीनवेनुं H ंण्डा  
 6 k तुर्थं sk ंनोक्षं (H ंक्ष) 7 ऽ भूयस् Hk ंयः H हर्ष A ंन्यानु  
 L ंनयुतं 8 H ंताभि 9 H ंरघा ंस्त्रिं k ंस्त्रिं A ंष्ठता 10 H  
 य न पुं AB ंष म इस्त्रिं H इमस्त्रि A मन्य S अन्धे k ंहेथा  
 11 mss. नारी Hk ंधधर्मा B ंधर्मः S ंर्माः k ंर्मास्तं 12 BH म L  
 म न ऽk क्वचित्त्वं A यामनां mss. शुं ऽ ंणेर्यां H ंया L ंष्यां k ंथा  
 13 a ंपत्ती H ंन्ति 14 k ंपस्य ंघोषः 15 H ंविधिं k ंधेर्वा  
 A ंद्वै L ंद्वै 16 k यद्गुं L ंगतो 17 k सतं A ंसां लालिं  
 SHk नादिं B नाडिताः 18 H ंत्रा 19 ऽ ंरुत्सं H ंक्षैर्दिं k ंक्षैः दिं  
 ंभिस्यतुं 20 A चतुर ंपेता 21 sk ंज्ञा A हशक्रौं k ंकौञ्जां BH ंचूराः

81, 1 k ंश्रोत्यिता 2 k ंङ्किणिं ५ ंलैर्नादिं k ंर्नादिते  
 3 k सुरव० ंने ऽस्मिं 6 ५ ंकारं Hk ंरा 7 ० ंप्यवरु k ंवर  
 ASHk ंपंसु L ंपंसू ५k ंवररा A ंमयंसू S ंधीसु BHL ंधिसु k ंधीषु  
 8 H ंनीयो 9 ५ पाला A रथं तं वहन्ति ५ ंहयन्तो 10 H ंद्धि  
 11 k ंरत H वालय० 12 H ंलिका नस्तो A ंमन्तो 13 A om.  
 मुदित 14 S ंवन्ति ०k व्यक्तो L ंक्तयो 15 A तस्य 16 H  
 ंक्तस्मुद्धं k ंक्तयं (caet. ंक्त यन्) 17 k च्चिभुं H ंत्वा यस्यहे  
 L ंत्वा य ५k सहे पू० 19 aδ मूर्द्धं L हलैर्यं S ंलेर्या Bk ंलेर्या  
 k नश्चेत् 20 ५k पुनरति० 21 k ंवी च A हयगज० 22 A ंकालभू०  
 ंवृत्य च० हयगज० कालभू०

82, 1 S चमूपत्तं k चमूपत्ति (caet. om. चमू) H सूरि० 2 S  
 दृध० A ंचितैः ंस्कृत्वा 3 aδk ंसैः रा० S सुद्धो 4 A परच्चिं  
 Ak ंसैः रा० 5 δk तुट्यं ७ संघवा० 6 Hk ंसैश्चतु० 7 S om. चतु-  
 रशी० — ंसैः चतु० A ंसैश्चतु० k ंसैश्च च० ASHk ंसैश्च० 8 k ंसैर्ना०  
 ंताभिर्ना० 9 ५ ंणीभिः 10 A ंदकं शिक्तं AS ंर्णाकृतं H ंर्षकृतं  
 11 A अकारं k ंले H om. तथा 12 A om. मभूत् 14 A ंवन-  
 प्रवि० 15 k मरुत्क० (L मनुक०) A ंटांगी H ंतन्ती ASH चक्र०  
 16 AS ंमाद्रुमं A ंमानानु० प्रक्षो SH ंवरः प्र० 17 B सुभित्तं  
 S ंभित्तं ५k सुपच० ५ मञ्जलिं k दिव्यां ५ ंनुष्यक० 18 A om.  
 प्रवर k om. नानागन्धि A om. नानरङ्ग 19 AH ंज्वालिं A ंसाखां  
 20 ०k ंनिभं k ंतृणे 21 H ंग्रीवसं ५ ंस्पर्शं A ंतरे स्थितो  
 H ंन्ते 22 a ंजनेताभिं (L ंभिर्नि) S ंनेत्रीप्रतिनिं B ंनेयप्रभिं  
 H ंनेत्र्यभिं k ंनेत्रीप्रतिनिं H ंसिते B ंशुद्धे H ंद्धो

83, 1 H ंवासे A ंसै सान्तं k ंनतः Bk मुकुं A ंताभिनतं  
 2 a नन्दमानः ० ंमाना A न्तं स्र० om. वृत्त 3 A om. स δk स्रचो वृ०  
 L om. वृत्तो 4 A गते विं H प्रासा० 5 A ंशाखां ंतलं 6 A  
 ंभूवन् Sk ंप्सरसः A ंविभ्योप० 7 A ंस्थानं 8 AS पुनच्छं H ंसत्व०

9 H °तो अघात् A संपरिपूर्णाद्दशमा° 10 A °निक्रमन्ति H om.  
 गर्भमालैर् L °मलेन 11 H काश्चि° SL °षी B °षा 13 SHLk  
 सहांप° k °भूतां A °वतां वो° °जातो 14 k कौशि° B °न्तर° k °ह्लीतः  
 15 H °स्त्रश्च °सत्व° 16 ङk सहां° 17 A °चित्त° H °चि म°  
 18 A °ताभिः प्रति° k °ह्लन्ति 19 S °त्वजात° A समन्त° 20 SLk  
 °त्वस्य च H °धिवि° 21 A °तलस्ये ऽर्द्ध° 22 k °ष्णे a °धारे शिरसि  
 A निर्माधित्वा H भिनिमत्वा k °र्मात्वा L क्षपये AS °पयति  
 B °पयते H °पयेतः BH om. स्म

84, 1 A पाल° SHL °ला पू° L om. च A पुत्र° 2 A °यन्ते ।  
 अवतीर्थ्य अन्त° k °यन्तो ऽभ्यव° 3 A चामल° H om. रत्न k °दुरभूत्  
 4 A (स्म ।) om. चतुर्दि° (cf. t.) 6 ङk °सत्वस्य SH °कजमप्र° B °जमाप्र°  
 k °जन्मप्र° 7 BH °हतं ऽ दिव्यं k °नुः ङk °दुरभूत् ऽक येन दि°  
 (cf. t.) H °वन्ती 8 H °निर्ग° k °गमग्राम° A °धानिजनपदं Hk  
 °धानिं H मनु° 9 A °त्वाच्च चित्रचरित्रं प्र° (cf. t.) 11 ङk °लेन च  
 A परिचर्त्य° H om. वा 12 H °स्त्री लो° aSHk कश्चि° 13 B om.  
 अथ 14 A °त्रष्टः °भी अचि° aBH स्मृत्वा H विचि° A om. सर्व  
 15 aSHk सुपरि° 16 A °क्रामति स्म °लानां धर्माणां शुभे (om.  
 तस्य — चामर) 17 B दिव्यं k श्वेतं ङk °पुलं 18 L ङ्च H चाभले  
 19 S om. तत्र k एवं द° 20 A °क्रामति स्म तस्य — ङ्चं (cf. 17)  
 चामलमिति ॥ पश्चिमान्दि° 22 A सिंहमिवा° ङk °हवत् ल्हा° mss.  
 स्नाहं ङ जेष्टो

85, 1 A श्रेष्ठ इ° °मरणस्थान्तमिति 2 mss. °न्तो ऽनु° 3 A  
 °त्वानामिति ङk अधोदि° 4 A om. मार H सैन्यं ङ °याग्नि 5 B  
 वर्षयि° 6 aB °रिस्ता° k om. उपरि° — स्म 8 ङ वाक् वीधिसत्वेन  
 k वाग्बोधि° 9 k °क्षप्रो Sk °सत्वकर्म° 10 L °र्मदा 11 A °कोपजा°  
 ङk °को जा° 12 A °धिरभिसंवो° °स्य इमा° H °सेमानि 13 L  
 °हृषी° k °हृषि° A °कूपाः H °पा° B °जातां L °ता 14 S °सत्वा

चा० 15 mss. ०स्याघ० k दिव्या० 16 ङk om. समये A om. महा-  
 साहस्र 17 ω ०शुद्धाश्च H ०व्दा k ०व्दाः 18 ω ०यन्ते αS ०घाश्च  
 BH ०घाश्च k ०च्छनैः S शूक्ष्णे शू० BH शूक्ष्णशूक्ष्णं k शूक्ष्णः शू० A देवाः  
 k ०वो α ०वर्षापर्यति (L ०यति) S ०र्षयति Bk वर्षति (H वति)  
 19 ङk om. वर्ष σ ०मिस्राः A ०त्रः L ०स्रः 20 k ०म्याश्च सु० ०वान्ति  
 21 A ०घान्त० 22 α सर्वे

86, 1 AS ०र्शाया A om. चित्तसुख 2 A om. वर्ण k सर्व-  
 स्त्रिसाहस्रलो० 4 α ०र्षितानि k सर्वे αδ द्रोण० 5 k भय० सर्व अ०  
 A क्ली० k ०रताः 6 A ०धीनां व्याध० H ०धिताश्च A ०सीता० 7 AS  
 प्रस० k प्रस्रस्ता A ०गताः k ०गमः 8 H ०वृतः L स्मृतिर्ल० k ०तिः  
 प्रति० 9 H श्रोत० k श्रोतोवि० श्रोतः SLk मुखप्रत्य० A ०कलाश्च अवि०  
 11 AH ०मादि 12 k ०स्रस्त० ०निगतानां ङk ०न्योन्यं भ० 13 αBH  
 ०क्लानां च 14 L om. यदा च 15 Bk ०ख्यक० L ०ख्येयाक० δk नियु०  
 L नियु० A ०वीट्यो ०स्थामो k ०भ्यास० 16 H ०लभेन 17 H ०ष्टति  
 18 k ०देशे ऽवती० A ०वद्वल० ०गतो इति L ०गतेति हि 19 k  
 ०न्तराणि H add. अन्धकारे 20 ङk ०टान्यभू० 21 L ०व्दो नृत्य०  
 k ०व्दः ॥ अप्र० A om. रता 22 H ०र्षयन्ति ०सत्वाश्च

87, 1 AH संक्ष० 3 αS ०न्दोत्या० ङ ०कांश० 4 Sk ०क्षिणं  
 A ०स्याय 5 H आर्द्य० 6 A ०भूतं SHk om. भूत k एवा ऽभूत् ASH  
 झू० A om. च k ०तश्चैकः H ०दो एव 7 A ०गवन् चतुः k om. दश०  
 ऽपि S द्रव्यो (pass.) 8 Sk om. शत० ऽपि 9 H om. भगवन् बुद्धं  
 11 SHL ०न्दो ऽना० σ ०ध्वन्यके k ०ध्वन्यनेके δk om. चिद् σk ०क्ष्वः  
 H ०कथां 12 A om. अभा०शीला σ ०ज्ञाः SHL आधिमा० Bk  
 अधिमा० (cf. p. *adhimāno*) 13 k असद्वृ० A भिक्षि० H अवि०  
 A काक्षाविप० L व्यपरी० k ०रीता 14 A अश्रा० k अशु० Sk श्रव-  
 णचलाः H ०वेलाः L श्रवणमला प्रति० 15 α ०मेवहूपी (L वा)  
 A ०शुद्धिमन्यो० 16 A ०पत्नैव k ०षत्नैव σk om. भो k ०द्योग्यतमं

S °ज्यमं 17 S पश्राव° BLk °श्राव° H °मण्डे S °ण्डपरि° Bk °ण्ड-  
लप° A °खेट्ट° k इट्ट° 18 A मातुः °याः BHL °यां 19 α कतमे°  
k युज्य° 20 S °र्माणां A om. प्रस्राव S प्रश्राव° B प्रसाव°  
k प्रश्राव° A °ण्डध L °मध्य° k °ण्डले H om. कायः 21 k om.  
सत्त्वानां A °क्रान्ति भव°

88, 1 A उत्पद्य° 2 k एवं α om. मा αδ कौशी° k कौषीद्यं  
3 A °त्यन्तः Sk om. देव° स B °वभूतस्य H °भूत स्म L °वं भूतं  
स H °गवन् AS °र्हन्त ५ °वुद्धः 4 H °माता 5 k कौषी° A om.  
खलु BH स्तैन्य° 6 ५ °त्यचि° S(corr.)L om. स k सत्त्वानां °भिरप्रा°  
A °मणिकः S °मादिकः 7 αBH om. बुद्ध 8 A नाशक° H नासक°  
9 Sk °सत्त्वस्य k ये चानन्द Hk °यन्तस्ते 10 A वहीम° k बङ्गपु°  
A °क्षेप्यन्ते 11 A om. लाभ 12 A °तिया ॥ 13 H मा एवं°  
५k om. मा मा 14 α om. पक्षं 15 σ वक्ष° k वक्ष्य° 16 A  
°रूपान् च 17 ABH °वक्ष° SL चान्योन्यपाकान° H चान्योन्यपा-  
पकान° k चान्योन्यप्रकारान° 18 k ग्राम° 19 A om. आनन्द  
५k om. तेषां B °वन्तथा° 20 L °रायथा 21 k यां गतिं A °र्द्धाथी°  
B °र्द्धाथी° H °र्द्धार्था L °र्द्धार्थी S °र्द्धाय ५ती° k °र्द्धाथा ५ती°  
22 A °न्नान् च H °न्ना ०k °न्नानां च A व्या° SH व्याख्यातां  
B व्याख्यायत L व्याख्याय तां k व्याख्यायन्ते ५k ते तां

89, 1 A °हृषि° k °र्षितो 2 S °त्युत्थ 4 k °चारा ०k om.  
भविष्यति 6 A °स्माद्धेतोः 7 k °नुव्यो AS उपाश° A उपाशि°  
σk इमामेव° (SH वरु°) 8 SL °रूपाणां BHk °पां (H पा) सू°  
H om. सूचां — °रूपान् (12) A °क्षन्ति न अ° न क्षप्स्यन्ति 9 k आवी°  
10 A प्रमाणि° k अप्रामाणि° αS °मेया 11 A °पुरो k कैचिदा°  
12 A इमान्येव°रूपाणि °न्तान्युक्त्वा ५ °मेवरूपां L °न्तानि च शु°  
k °न्तावच्छु° SHLk °मोद्य° 13 A अमोहं ५k तेषां मानुष्यजीवितं  
(om. अमो° ते° मा°) 14 AS तेषां दत्तञ्च BHL ते तेषां द° k ते द°

H अपा० 15 mss. ०घं च 16 A श्रुत्वा प्रति० सुभक्तं k ०भक्तश्च  
 aSk ०ण्डः SL ०सत्वा B ०त्वि H ०त्व k त्वाः 17 A सङ्घ्नसैर्माः  
 पापीयांसो SL मारपापीयसो H माराः पासा k ०पापीयसः H ०र्णश्चः  
 संसोक०) 18 A ०श्लथमनु० SL ०ल्यो ऽप्रा० k ०ल्यः प्रा ढk सुप-  
 रिगु० 20 ढk om. दक्षिणीयाश्चते L om. ते H ०तव्या दक्षिणीयास्ते ।  
 21 A om. इम० सर्वलोक S इम ए० L इम एव ०लोके k विप्रतिप्र० ०गतस्य  
 22 A अचर० ak भविष्य० ढ add. स्म A न च ते आ० ङk न चानन्द  
 90, 1 H कस्य हे० 2 S अम० A ०मन आप० ङk om. न तु दर्श०  
 (cf. t.) 3 A कदाचिदा० H केचिदा० A om. अपि 4 A ०नन्द  
 अहं दर्श० H om. ऽपि अ० — ०नापश्च Sk ०नेन अ० ढ अम० L om. अत्र०  
 5 k ०न्दो ऽहं 6 A ०वेयं मनापश्च नि० ०क्वेन्न k ०च्छेत् । न 7 k  
 om. प्रति ङk ०णीति । ०व्यास्ते तथागतं (Hk त) शरणं (k णा०) गताः  
 SLk om. ते तथा० ते समगुणप्र० 8 ABH ०गतसम० (A ०गते) A  
 ०गतकर्त्त० H गतवत्कर्त्त० BH ०र्त्तव्या उपान्ता० 9 aBH om. उपास-  
 कास् Sk ०सकास्ते (k ०सकाः । ते) ममा० (ok om. ते तथा० शर० गता)  
 10 L खल्वेवमा० SHL पूर्व० AH ०चरिता ङ ०रितो 11 A सङ्घे०  
 12 H ०रेवह्य० k ०बुद्ध 13 A ०द्धया आ० SH ०द्धयामा० B ०द्धयान०  
 k ०द्धया ऽऽनन्द यो० A सोधि० 15 k यानश० aS अम० S ०णेनापि  
 आ० 16 k संसुखि० H ०सुषितो AS ०दृष्टाः Lk ०दृष्ट्वा a पूर्वस्मिन्  
 Sk पूर्व० A दृष्टाः H om. कः k ०दो य इमानि निसृष्ट० 17 aS  
 ०वलोप० L ०पयिष्य० k ०लोकयन्ति 18 H ०गतानमर्हाकयो ते (?)  
 19 H om. इति k om. मित्रं om. च 20 ok om. तदपि — ०वति  
 21 k ०यामि वः A om. च 22 L ०यामि ये अ० k ०यामि वः A  
 सुद्धा० ok ०दयत AH ०परिनिन्दि० k ०परिनिन्दि० ok वयं तान् अना०  
 91, 1 ढk om. ते S ०कमति 2 Sk om. नाम 3 k ०स्त्रिकः  
 H भवेत् ० सुचयाः k ०वचाः L om. प्र 4 Sk स च त० B om. हि  
 5 SH विहन्यत Lk विहन्यते A हन्यत AH ०हीतत्वात् B ०तत्वातः



k °चिन्मनः 6 S °ददाति A मम मित्राणि मम तानि मत्श° L °णीव  
 मम मित्रा° 8 a °परिदा° SH °परिददा° k °परिवदा° S °दीनान  
 BHk °दीनि H om. यानि 9 °k om. तथागता A °गतः अ° L  
 °गतार्ह° Bk अद्भया° A योगं 10 k तत्रा° 11 Ak गगन° SHk कोटी°  
 12 aδ °भरणैः 14 k °प्रभाश्च° °प्रभाः 15 H °स्वरा 16 k °स्त्रिन् ङk  
 क्षणे S °देवी अद्भु° 17 Sk खलु A विखा° H °षाद् k °दं तुष्टास्त्व S भव  
 A °पष्ठायिका S °स्थापि° k प्रस्थापिता Sk om. ते 18 A भन k °णीयं  
 A कुर्वहे °k कुर्वामहे k किन्नु 19 A °मर्थप° k °मृद्भुप° °k °स्थापिकाः  
 L °यिकाः 20 H °ग्रा 21 A °णाविघाता °k °घातिं H जनहि k °नैषी

92, 1 k अथ °प्यिताः 2 A ससह° ङk शतस° A °जां 3 A  
 चलित H चरि L °रित 4 H भुविष्ट विघु° A विपुलघु° ङk °को-  
 त्तमं k °नैषी 5 A अथ ङ °ङ्ग k °द्वा H om. वर्ण 6 S °ट्टिका  
 H °घुष्टयंतांवरे S घुष्टु° A °ष्यय स्वरे L नभे 7 ङk शुद्धावासाशु° (H °वासी  
 k °वासाः) 8 Sk जनेषी (S त्थी) BH °नेसी L °नेशी 9 ङk om.  
 च S लोकपाला A °ल्पि ङ °न्ये च ये k °न्ये च देवताः 10 H तुष्टा  
 A °चित्त k °न्ताः A भुजा 11 Sk भित्वा ° विनि° S °निर्गद्भी  
 B °निर्गतो k °निर्गर्भोचितः ° विभो L °र्धावित 12 H °गिरिका°  
 ङk °कासु L °सु द्व° H °क्रमि 13 A °ह्लाणी पा° L °णौ तं ° ते  
 °तीह H मुनि 14 aSH क्षत्र AS °हसं AS (corr.) k om. सं 15 k  
 सत्ताः A सुपिना ना° mss. पुनरम° 16 ङk °स्त्रा Sk °प्या H °प्यो  
 k °र्पी °म्बरात् 17 SH °पते B °पते AH °स्थितो 18 ङk पद्म  
 Sk °चित्र L °काभि चित्रेभिः A °त्रेभि 19 °k विनायकः 20 ङk  
 °पदा a °मित्वा 21 k °घातो A भेषी H भविष्यति °k सञ्चोत्तमः

93, 1 ASk गगन° ङk °तले k हि स्थित्वा ° °त्वा k °ह्योत्तमः  
 2 BH शुचि° A °दके भिषी S °दकैः H °दक विस्त्रा° L °दकैरभि-  
 विस्त्रयी k °दकैर्वि° ° विना° 3 °k °ष्णे 4 °k °प्यमु° k °रिन्ने  
 °तो 5 °k °हसं A °दके प्रस्त्र विना° k °दकैर्वि° L स्त्रप नीयकं

k विना° 6 k भ्रान्ताः °यन्ति H °भनैस्त्रि° 7 H °रुचिरा 8 A  
 °रायुक्ता H सुक्ता 9 k °लोके A °यकं 10 k पुष्पी ८ °जातेस्त्रि°  
 11 A °र्यवा 12 ८ °वरा शु° 13 AB °कृतो H °कृता aH °ह्यं H रता°  
 ८k °षितां 14 aδk °हरिं 15 A निर्घा° विष° 16 H °शारदा  
 k °रदो दिशस्त° गिरमु° H तिर्ययु° 17 S श्लेष्ठो A लोको° 18 ω  
 इति । हास्यं 21 H चोरुगे° समगैर्ग° SHk °सरे L °सरै S सुख-  
 पिसु L °पिशु 22 ८k देवनयुताः स्थिता (k नियु° स्थित) अन्तो°  
 A om. स्थिता ८ °पित्सु k °पित् सुग° S गन्धोग्र° k °गन्धो ऽग्रजिनं  
 aBH °यंभु

94, 1 k °भारांश्च δ °भावरं 2 AH °क्षग° HL स्तप° 3 Ak  
 om. पञ्च° — स्त्र 4 k om. पुरुष — हर्षितो A लक्ष्मण गन्धशु° हवर्षि°  
 BH वर्षि° 5 aS वृद्धिः Bk जाता k देव BHL रक्ष° 6 A  
 वृद्धिविपुलङ्गता °क्त सौ caet. °क्तो सौ A °श्वरो 7 Sk एष विप्र° B  
 एते विप्र° H एत विप्र° k °नुर्ज° AH °ध्वजो δk °ज A भवे k भवेत्  
 कीटुराजस्तथा नृप क्रमतः प्रादुर्भूतः साधु किं करवाम देवि ॥ इत्युक्त्वा  
 ऽप्सरोगणसूष्णीमभूत् ॥ कपिलवस्तुमहानगरात्पुरुषा आग° 8 k om.  
 द्वितीयु SL °तीय ८ °रुष k °षा A गन्ध L गन्धि δ गत्वा k आगत्य  
 राजानं (mss. राज्ञि) सुद्धोदनमाश्लिष्य क्र° S om. शुद्धो° B °दनो Aσ  
 श्लिष° k क्रमात् ॥ पुरु° — °षितो (s. 3) 9 L जातः B कुल 10 A °शति  
 च स° L °शतस° 11 AH सर्वं λk °वे 12 ८k अपर° k °षा आङ्गः Hk  
 शुणा L श्रुत्वा ८ समा k समाश्च° 13 ८ जाता BL सुजा° ८ शताः  
 14 H अपि पञ्चशत° Sk °स्त्रा k जाता नराः कण्टकप्रमुखाः ।  
 15 Aδ मुञ्जु° Hk मुञ्जु° ω °वरा (H °नरा) 16 SL °तीश्च Hk °तिश्च  
 A om. च σ °स्त्रा 17 k क्रमत लेभि विक्रमी Aδ चोक्र° HL चाक्र°  
 ८ °मि A देवाः जयः BHk देव जय (H जया जय) 18 BH °ज्ञां  
 Lk नृप 19 A °शित° H °त्या L भद्र° ८k °देव ω जय 20 ८k  
 °तिश्च k °ज्वलाः ॥ 21 B °पाग° σk °गमित्सु L °दमित्सु k °मनास्ते

95, 1 H द्वात्सं BH सवरं 2 aB इदमं (praef.) ω प्रसूतिं  
 (B gl. अति) A वृत्ति 3 A गच्छे αH प्रेक्ष्य 5 भोः 4 k °तेजः  
 5 A(?)SL दृष्ट k °ष्टिजाति जुणाभोधिवर 6 H °वरे आ° BH °शोके  
 H °त k भौमाः δk om. इति 7 S om. जाते 8 δk °वर्त्तति H °र्त्तयति  
 H किलक° 9 k om. अष्टौदास° 10 H om. दश किशोर° 11 k  
 कण्ट° S कपिंगस° B पिश° k कपिला° H om. पञ्च पि° σk om.  
 प्रसू° स्म 12 A तानि च 5k om. शुद्धो° k पुस्तकाव° H पुष्ट°  
 A वली° 13 H चतुर्वक्षाच्च 5 कोटि° A om. सहस्र 14 B °रभूवन्त°  
 H °द्वीपचन्द्र° 15 k पञ्चोद्या° 17 A °दुत्पत्य °मुद्दर्श° 18 A °र्था  
 अभि° °ञ्च अभि° 5k °ञ्चाः संसिद्धाभि° 19 A °ञ्चास्त° 21 A °तद-  
 भवत् AH om. हि 5k सर्वार्थसमृद्धाः संसि° 22 S om. संसिद्धाः  
 H यव° k यत्त्वह° A °सिद्धि S °ञ्च A °र्यात्ततो

96, 1 A °यं नाम भवत्विति 3 A °सत्वस्य °पार्श्वाम° 5 °ञ्चे  
 अन्न° 4 αH त्रिभविष्यत्वास्तु° (λ भि) S त्रिवि° (gl. भ) Bk त्रिभवि°  
 k °विष्यद्° 6 σ °हीताः α सुजाते ताम° σk °जातताम° (pass.)  
 7 σk पञ्च चा° 8 5 °हीता 9 A om. पञ्चा—स्म σk पञ्च चा°  
 k घट° 10 mss. °हीता 11 σk om. च A परिभोगपरि° 12 H  
 °क्रान्त° 13 λ om. पञ्चा—स्म BH पञ्च चा° (pass.) k om. दिव्य σ  
 °हीता 15 H तुर्य° 17 αδ °षयः ते A °नागराज्ञः 19 A om. मात्र  
 20 H ताराव° λ तांडव° A °डाचरैः δ संक्रि° α °यन्ते (pass.) L क्रीय°  
 αS मानयन्ते B °न्यन्ते 21 αS पूजयन्ते B पूजायते SLk °यानि यानि  
 S °श्रामन्यन्ते B °श्रान्य° H °यते A सञ्चै° 22 k °पत्या H पुख्यानि च  
 कुर्वन्ति स्म । (दाना° च) कुर्वन्ति A om. दाना—स्म L °दति

97, 1 A om. दिने 2 H °र्ययते σ येनार्थस्ते° k यो °र्थस्तेस्त्वं  
 αδ °यन्ते 3 k माणव° 4 S °द्य इ° H मगल्य° A °भ्यभाष्यतां  
 SLk °ध्यभाषितां 5 k आपा° °न्ताः सुखि 6 H सर्वजगतः 7 L  
 विचयतिरा(?) B °मिता 9 5k यच्च ओ° SHL ओत° HL शृणी°

δk शृङ्खलि 10 H °त्तका ऽk स्मृति° δk °वन्तो ऽk लोके H °नायकः  
 k चेति ये 11 S °शां k मैत्रं 12 BH ब्रह्मलोके सत्वानां भविता  
 शिवं α पूजा नादर (L °नारदः) Sk °र्नाहते 13 ऽk सुपु° H  
 संसु° α स्थिताः 15 A °पद्य 17 BHL वाताः 18 A समे°  
 σk ग्राम्य° L ग्रम° ऽ व्यधि 19 k om. यथा H °धातु A °च्छता  
 20 Sk °ज्जलि ऽk °स्यन्ति 21 A °जान्दे° H देवादे° 22 A हेथ°  
 Sk विहेठ° k °ठन्ति

98, 1 B °न्ताः H नद्याश्च k नद्यः SHL तिष्ठ° B तिष्ठि°  
 k स्ववस्थिताः 2 ऽ श्रूत्सञ्च A भूमिं HL °मि 4 ऽ त्रयत्रिं° शत्सु  
 (L स्त्रिं°) k °स्त्रिंशद्दे° A देवेष्ु° ऽk °पन्ना (S °पन्न) स्यात्। 5 δL  
 पुनः A °मेव 6 ऽ °ष्टव्यः (S °व्याः) A कस्य SLk तस्यायु° 7 δk om.  
 भिच्चवो 8 k जनयिञ्चः SL °र्वन्तः BH °र्वन्ति k °र्वन् Aδ °तोर्वि°  
 9 ASH मातुः k °यमस्फुटत् A स्फुटं (ऽ °टेद्) H add. इति 10 k  
 om. हि Sk °दृशेन BHL °शेव S om. व्यूहेन 11 Sk °गरवरादु°  
 A °न्तो ऽभूत् 13 k °विशत् H om. पूर्ण 14 H °यते k °हस्तक°  
 15 ऽk om. च (pass.) S °वृत्तक° k °वृन्तक° 17 SL °ङ्गाल° k °ङ्कार°  
 18 S पट° H पटल° k टोलक° 19 A °श्ववन° ऽ °हीताः (f. praef.)  
 20 L om. पञ्च — स्म 21 σ °हीताः H स्वद्वय° BHLk °यन्त्यः  
 ऽk om. स्म 22 ऽ °हीताः

99, 1 k ब्रह्मशत° αBH °हीता S °ताः A °वयन्तः ऽ °यन्त्यः  
 k °वयन्ति 2 α नागकन्या° Aδ °हस्ताः ऽk om. वि mss. °षिताः  
 4 Hk om. वि k श्वेतच्छत्र° 5 k पताका° ऽk °किणी° 6 BL वलाङ्ग°  
 8 AB °ख्यया° A °भिज्ञाताभिज्ञा° BHL °वचराह्° k °वचरदे° (om.  
 रूपवचर) ऽ चरा° 9 SL पुत्रा° B om. पुत्र k °पुत्राः S कीटिनि°  
 10 A कुर्वतो °स्मिन् च S °स्मिं च k समधि° 11 k स ह का°  
 A °नेकयू° 12 ऽ °षिताः °हीतास् 13 A वाहय(स्मि)न्ति H द्वयश्चा°  
 °नुष्या L कन्या मध्ये एका(प्स)रसो (om. interj.) A rep. कन्या द्वयो-

मोनुषी H द्वयमा° 14 H कन्याम° A °षीणां मामानुषग° 15 k  
 °नुषो ऽप्स° ८ °नुषाप्स° A रूपां दृ° प्रसादमाद्य° L यदीदं (t. om.  
 यदि° — वेन 17 A °सिद्धे B °द्धये L °द्धे k °द्धै: 18 aδ °द्दिश्यते ।  
 H om. ते 19 A °शतं 20 k °रवमाङ्गः ASHk °विशेह । 21 ८k om.  
 भो k देवादिदे° L om. इह ८ भो शु° ८k °विशेह (pass.) k om.  
 भो: सार° — इह S भो सा° 22 ८ °विशेह H प्रमो° k प्रामा°

100, 1 Aδ भो स° B °चत्त्व H °त्तो L °त्तु 2 Aσ भो ऽसदृ°  
 L भो सदृ° k भो: सदृ° 3 aBH om. ततश्चो° — °गमत् 5 H om.  
 तत्र रा° — यति स्म 6 aδ °विश्य AH °विशति 7 L °व्यूहं  
 ८k om. महा 8 H om. वृद्ध mss. पाल्वै° S को H का का k के  
 9 k संस्थापयितुं हि° (cf. p. *mamāyati*) 10 L om. सौम्य° A om.  
 च 11 A °न्यनेकै° °माह δ °स्ते AB om. इति B rep. अहं — °स्ते  
 इति H °ल्लिका k °काद्या: 12 A सर्वतो H °र्वा एका व° नावोद°  
 Sk दहरा° k °रूखो 13 Sk °पस्थातुं 14 k °जावती (pass.) H  
 °तमि k °व्वसा 15 A वद्ध° °भिचारयितुं 16 H सर्वा 17 A वद्ध°  
 18 B °सत्वार्थे A °स्यार्थे °धात्र्य L °वङ्कशधा° 19 L om. अष्टौ  
 मल° add. अष्टावुच्चारप्रसावधा° 20 AS सर्वं k पल्वै° A °मांस्व°  
 21 A किं तु SL °वर्त्या अहो 22 Aδ प्रव°

101, 2 A देवच्छषि: (cf. 102, 6) AS °वशति 3 BL om. स  
 AB सत्वजा° 4 A °तान् च ८ °ताश्च °पुत्रा A °त्रान् च वुद्धवुद्धेति  
 mss. °वयन्तो aδ °मयन्त 5 ८ °मुदिता: (B om. प्र) Aσk परि°  
 A °भ्रमन्तो SHL °भ्रामयन्तो B °यतो k यत्त्वहं 6 A om. सर्वं  
 H सर्व° B °यन् द्रा° 7 H °द्धय° A कुमार° 8 ८ °णैस्स° 9 k  
 माणव° (pass.) A खलु पुनर्मा° 10 A °नीयाज्ज° k °नीहि H वस्तु°  
 11 A जात: सर्वलोके महितो द्वात्रिंश° °गात्रं च दृ° पुन° मा° स तमा-  
 मन्त्र° यन्पुनर्मान° जानी° — जात: पुण्यतेज:तेजितं सर्वं (rep. s. 8)  
 द्वात्रिंशता महा° समलंछत: स चे° 12 Hk स चेद्गगा A वशिष्यते

13 A चक्रवर्त्तिचतुरङ्गः वि० S ०रङ्गवरश्चक्र० H ०रंगवलकायवि० k ०रङ्गवलश्चक्र० (cf. 103, 19) 14 k जनपदस्थो महा० 15 AH भवति k ०त्नमश्च० (cf. 14, 5) 16 Sk रत्नसमन्वागतश्चा० k ०गतश्च ॥ अस्व 17 a ०पीनां (L एां) 18 A परिषामण्डेना० H ०खादमशास्त्रेना A om. धर्मेण om. भिभूया 19 AS ०ष्यति। ऐश्च० A ०नरागा० 20 A ०ष्यत्यर्ह० 21 k ०नयः A add. विघुष्टशब्दः (लो०) a तदेवह्यु० k ०क्रमिष्यामि च तद्ग०

102, 2 A ०तलेमभ्यु० S ०पृत्य SL ०वस्तुनि 3 L om. क्रामदुपसं A ०संस्कृत्य 5 A गृहे द्वा० 6 SL ०क्षवः aδ असि० aSk देवर्षिः 7 A om. गृहे S प्राणि० A ०णिसह० ०तान्यथ 8 A ०र्षिः L ०र्षि दौ० H राज्ञ 9 aSH ऋषि व्य० k ०मिति (mss. ०मेति) 11 H om. शुद्धोदनम् 12 Aδ देवो k ०नीहि Hk ऋषिर्जी० A ०ल्लकः H ०ल्लक A स्थित 13 BHL द्रष्टुं 14 H ०हर्षे० राज्ञ संप्राप्य तं (caet. हर्षेः आस०) δL ०ज्ञय्य k तत्पु० BL ०श्रेतु H ०सतु 16 S ०हर्षिष्ये० 17 A om. पुरतः स्थित्वा H ०रत A ०राजन् चि० 19 H ०दनः k ०रर्घ्यं ऽk ०द्या-भ्यर्चणं (k ०नं) क० 20 ऽk ०ह्यास० SL ०मन्त्रिते A ०यति 21 δk सप्र० A ०तीसः H ०तिस k ०तीतिरे० ऽk om. तव S ऋषेर्द० 22 H तावत्किनार्थेन B ०गमं किं H ०गतं किं A ०जनमिति

103, 1 ऽk ०हर्षिः (H ०र्षेः) A ०मेवमाह 2 ऽ द्रष्टुं 3 B स्वप० ऽk कुमा० महर्षे० 6 A जागल० S ०गरेण H ०गरण० L ०गलेन 7 mss. ०सत्व असि० 9 L om. पाणि 10 A ०मय स्त k ०नयति 11 AS हि असि० ऽk ०श्रुत्तहा० 12 SHk चिचित० 13 H ०करूपं वपुषं k om. दिनकर B(?)L ०र्वावतं सु० A ०आर्यपु० 14 Ak om. महा० — ०भूतः (cf. t.) 15 A ०त्याय आस० 16 Sk om. अङ्गेन 17 δk ०क्षीत् वी० 18 ऽ नाय्ये H ०न्य 19 A ०रङ्गः L ०रंगवरश्च० ऽ ०वत् या० A ०द्यावदीश्च० 20 H ०नरगालिकां A भवति 21 (ω om. नेता अनन्यनेयः t.; cf. 101, 21) A om. तं ऽk ०दीत् अ० k ०र्त्तयति 22 aS om. च mss. निः स्व० (A स्वा) k निश्चस०

104, 1 A om. रुदनं 2 Aδ निः स्व° k निश्च° A समहर्षि°  
 °संहर्षि° (H °तो) k स हर्षि° 3 A °रितं च δk om. त्वरितं 4 B  
 रोदिशि Hk °दिषि (cf. Benf., Gr. § 819) H °र्त्तय गभी° AS निः स्व°  
 H निस्व° k निश्च° B °सति 6 ङ °हर्षि 7 A °द्विपत्तिप्रति° 8 H  
 कस्माहे° ९ °द्वेतोर° 9 ९ °ल्लक अयं (cf. 103, 7) A ऽवस्य° 10 k °त्स्यति ।  
 सम्बु° A °त्तरं च S °र्मश्च° 11 L अत्रणेन त्रा° दे° (om. वा) 12 H  
 सहदे° A °वक च लोकहि° L om. लोकस्य 13 A °ल्यानं (pass.)  
 14 H स्व अर्थसु° A स्वव्य° ङk °चर्थ पर्यवसानं (k °वसाने) धर्मं  
 (B del.) सम्प्र° (cf. t.) 15 H (om. सत्त्वानां) °श्रयति स्व S अस्वेकं  
 (om. धर्मं) शु° k °धर्मिणः 16 k °मोक्ष्यन्ते H °श्वक° A °स्थोपाया-  
 (सधर्माणसत्वा जराव्या° °स्थोपाय)श्रवः परि° k °स्थापायायासे° 17 S  
 °पायसे° (p. *upāyāso*) k °मोक्ष्य° 18 A °स्कन्धां k °स्कन्नानां 19 H  
 °पथे प्रयातां A °प्रपातानृजुना मार्गेण L प्रपातानां A °र्वाणमुप°  
 20 A °द्वाणां B °ववुद्वा° H वन्धनमोक्षक° L °न्धनं विमोक्षं 21 A  
 °मतिमि° k om. सत्त्वानां (pass.) 22 A °ल्यावि° ९ क्लेशश्रत्यो°

105, 1 A कर्हिचि° H कहीचि° B °ल्लोक A °द्यन्ते 2 S  
 om. कर्हिचिद् Aδ कोटीनि° (B नयु°) H °नीयु° Lk °नीयु° ABH  
 °युतशतसहस्रै° S °युतैः 3 H लोक 4 A °वुध्यते । अभि° L om.  
 च k कोटि° 5 A प्रतिस्था° 6 ङk °त्विमहं A om. महाराज  
 7 A दीर्घचोक्षामि °मिमाराय पि रापयि° S °मिममारोग्य विरा-  
 पयि° (मा del.) B °मिममराग्य विराधयि° H °मिममारोध्याविरा-  
 गाधयि° L °मिमनारापयि° k °मिमन्नाराधयामि (t. „guéri de la  
 maladie je ne serai pas délivré par lui des passions“) 8 Sk om.  
 हि A om. वेद् 9 A सिद्ध° वशि° 10 A सिद्ध° ङk °चिश्नम्°  
 A add. समलंछतः 11 L कतमा 12 ९ °मारो ऽने° 13 ङ °मारो  
 भि° k °मारः । अभि° B(?)L वर्णित° k वेक्षित° (S gl. शुक्ति) 14 H  
 °वर्त्तः °ललातः Aok उर्षा 15 A °द्धः ङk om. कुमारस्य H व्रुवाम°

A पक्ष० ङk नेत्राभि० (H त्रो०) 16 A ०दन्ताः 17 S ०सिद्धिः  
H om. रसरसा० — कुमारः AH om. तनु 18 A ०जिह्व० हनु०  
L ०भ्रोह्मद० k ०भ्रच्छदोच्छ्रितांसः ५ ०दश्चि० 19 mss. शूक्ष्म सुवर्षह्म० ५  
ह्रवि० k ०स्थिरः। अवनत० S ०नवोनत० ०पूर्वाङ्ग० 20 S सिद्ध० L ०मार  
k ०रोम ऊ० 21 AH उच्चाशाभि० S उद्धांगोभि० (corr. ग्र) L उधंगा-  
भि० k ऊर्द्धग्राहि (t. „membres supérieures“; Burn. Lot. 571. 616  
„à leur extrémité“) k ०क्षिणं। को० S ०णालोशोप० om. वर्त (corr. माः)  
A ०वष्टि० सुवर्त्ति० 22 k एने० (mss. एने०) H ०तोष्णि० ABH पाष्णि०  
S पारि० (corr. नि) Lk पाष्णि० AH ०पाद k ०दः। मृदु० (om. उत्सङ्ग०)  
106, 1 H उत्सगः मृदु० k जाङ्गुलिक० ५ ०पादो A ०घाङ्गुलिः  
k ०लिधरः। पादतल० 2 A सिद्ध० B चक्र० 3 A om. अर्चि०  
— सिते (cf. t.) Sk ०स्त्रारनेमिके A om. सनाभिके H ०भिके। सिंहपू-  
र्वाङ्गकायरसरसाय० — कुमारः (sup. 17 sqq.) aB प्रतिस्थि० 4 Sk  
०पादो 5 k ०त्रिंशन्महा० ५ ०मारो 6 S ०वर्त्ती० H भवति 7 S  
सत्वात्विदृशा० BH ०नामेवेदृशा० A निमित्तानि लक्ष० 8 k ०द्यन्ते A  
सर्वांसि० BHL सिद्धकु० 9 A अशीतिरनु० H य स० SHL सिद्ध०  
A ०र्हति अनागारे मध्यावशितुं k ०त्यागा० 10 A ०ज्यायैः om. च  
11 A महा० तानि अशीतिरनु० ५k तानि महाराजाशी० A ०नख  
12 ५ ०मारस्ता० H ०रस्य भ्राम्न० ABH चित्राङ्गु० अनु० 13 A ०ली  
गृहशिलाश्च ५ ०शिरा च H ०शिला च k ०राश्च A ०गुल्फ० ० ०ल्फा च  
H ०ल्फा L ०ल्फाय H जघन० 14 BHk पादपाष्णि० L पादपाष्णि०  
A तुल्या० स्निग्ध० 15 ०क ०श्वाजि० ०श्वानु० 16 k ०म्बोष्ठश्चानुच्चश०  
५ नोच्चशब्दवचन० B द्वाश्च गर्ज० 18 ० गात्रश्च S ०वस्त्र० (cf. Lot. 590)  
19 ५k ०श्वादी० (H ०दी०) A पूर्वगा० S ०श्वापूर्वत० B ०श्चानुन्नत०  
H ०श्चानुन्नगोत्र० k ०श्वापूर्व० L ०पूर्वन्नत० (λ corr. ०वीन्न०) 20 H  
०परिजानु 21 ५k ०श्वाजि० Sk om. वृषभ (cf. t.; al. Lot. l. l.) ५k  
०श्वानु० A अपू० 22 ५k ०श्वाजि० H om. अजिह्व०



107, 1 k सम्मत° (mss. समन्त° λ °संच°) A om. परम° — प्रभश्च  
 SL विभिरा° 3 H om. ऋषभ ङ क्रान्तश्चा° A अभिद्° 4 Sk om.  
 मृष्टकु° H म्रेष्ट° ङk °श्चाजि° ङ ङविदी° k च्छिद्दी° 5 A कालकी°  
 Sk काष्ठ° °दन्तश्च 6 H °श्चानु° αSk °नाशश्च H °णाशश्च 7 ङk °श्चाय°  
 H om. आयत° om. दल AH शृद्° 8 H संहि° om. चित्र° —  
 कुमारः ङ चित्र° संग° अनु° असि° 9 ङk °श्चानु° A गंडाश्च (cf. Lot.  
 603) °ण्डोश्च व्य° 10 k °कूर्चश्च A °यश्च सुविदिसुप° 11 AH  
 °लातश्च H °मागाश्चासि° 12 AH om. सुसंगत° H om. सुरभि°  
 L संगक्ते° 13 A अनुपू° अनाकु° σk संकुचि° L संकु° A °न्धान्दाव°  
 15 A °शीति अनु° 16 A °मारः ङk °त्यागा° H °सितं 17 S °जायै  
 18 A °दनः असि° om. इदं 19 ङk om. सं A आत्मनस्तः °दित  
 प्रीतिसौजात 20 A °भाषतः 21 H सुरै S om. सेन्द्रैः BH °न्द्रैर्ऋ°  
 ङk °श्चापि A पूजिता 22 SLk वैद्या BH °द्यः ङ विभोः

108, 1 A °दनः ङ °दन (B °दनं) 3 H °कृद्य (S gl. वस्त्रं-  
 तियकाव) H तत्र वीर्द्धी 4 A °साक्रमद्येन च स्वमाय° 5 BH om.  
 अथ — संक्रम्य k om. खलु — °क्रम्य A om. खलु — तत्र k माणव°  
 6 A °कमेवम° SL °णुयात् k लोक SL °न्नेति 7 H तत्वं αS °व्रजत्  
 B °जे 8 A °येति च तत्रे° 10 A °गता SLk °रिणः BH °णाः  
 11 σk असितो देवर्षिर् L °र्षि° ङk हिमाचर° (Hk °चल) mss. प्रीति°  
 12 k भो A वर्षा° 13 Hk प्राद्धा° B सुवितं k °तां A चित्तं च  
 शा° H परा° 14 k देवस्त्व° A चापि ङ भवेत् H °वेत k °न्नरो  
 15 H °करमो° 16 δ °लां L °ल्या k °ला Lk °ही H नहिसागलां  
 A °गलान् 17 k रूपं प° H सागरो 18 SL तनु 19 H जातचै°  
 mss. °तश्चै° AB °खले S °ग्धा k प्रवाला° H °ङ्कुलाः 20 A मण्ड°  
 21 k क्षणाद्° (mss. लघु) A सोभ°

109, 1 A °र्मलाः 2 A °म्बरात् 3 H सु° A °वति अङ्कु°  
 5 A °कान्तमपा° ङ °न्ताम° A सर्वाश्च SHLk °न्विता 6 H °खले

7 ङk यथा च H ०रव ङ ०ञ्च Sk ०णुयां L ०णुमे k ०व्यानु० 8 ङk  
 रतनखेह प्रा० चि० यस्य 9 A असित (cf. 111, 18) 10 H इय०  
 11 ङk जातं k ०रितं ०मवत् 12 S ०र्द्धिताः k ०र्द्धितं 13 A ०विस्मि-  
 तना k ०न्वित 14 Sk ०गत्या A ०ड्डये 15 ङ कोटी० ङ ङषिं  
 ०र्णकम० A ०र्णकं (f. ०र्णक अ०) k ०र्णको 16 S ०मत्रवीत्सारथिं  
 SHL रात्रः B ०ञ्चे ढ निवेद० H विवेद० SH ङषि k ०षिस्ति०  
 17 k रात्रे तथाख्या० ङ ०ञ्जस्तथाख्या० 18 ङ तपस्वी Hk महा०  
 (A ०हाञ्जी० ङ ०हां) 19 ङk चापि A ०वर (dub.) SL ०ष्ट H गृह  
 20 H om. ताव H दामि S प्रदेशं BH तव k तसा 21 ढ स्थाय  
 ङk ०पतिर् 22 A असित ० ०क्वं L ०चं mss. श्रुत्वा ङ प्रीति०

110, 1 H शीत A ०काचि H ०षिता k ०क्तादि० 2 ङk सौख्य०  
 S ०न्दित BHLk ०न्दते ङk ०वरस्तं ङ ०ष्टुं H ०न्तमी 3 ङ भो H ०र्धिवः  
 ङk ०युश्चि० 4 aS कृत्वा BH कुर्वन् k ०मनस A सान्ते० शूर० 5 ङ  
 ०जा तं H ०द्यं A चैवनिनृतं प्रो० SL वै मुनि० L ०निनृतं BH वै  
 सुनि० B ०निभतं H ०वृतं k तं मुनिवरं 6 ङ गम० H तद्ग० k यद्गू०  
 9 A ०पतेः ङk ०ञ्च सुतं (A सिशु) 10 S नास्ति अ० 11 k किल  
 इतः 12 H तदेषो ०क्वा 13 ङk ०धुस्तावच्यु० (k ०व मु०) S ०गमयेहि  
 अयं द्र० BH ०गमयहेयन्द्र० L ०गममयो हो यद् k यद्द्रव्यसे a ०द्रव्यसे  
 ढ ०त्तसे 15 B यदव० L यच्च प्र० k यद्वा ङसौ A सारविव०  
 k ०प्रभस्तं 17 A नृन्तदे० 18 ङ दृष्ट्वा H तो सच० चक्रान्ति० 19 ङk  
 ०टश्च० 20 L अङ्गी H शास्त० ङk ०यतः 21 ० ०स्थामवान् 22 S  
 ०शला ङk पश्यङ्गती (HLk ०श्चं)

111, 1 ० भुवि (cf. inf. 12) SH ०वर्ती k ०द्धश्च ङ वा A ०न्तमी  
 2 A वाष्य Ak त्यक्तं ङ ०क्तः H सुदि० निः श्वै० a० निः स्व० S om.  
 च 3 H उद्विनश्च ०वरे ङk ०दिति 4 A विप्रं ०सित ०द्धश्च H om.  
 मे 5 k किन्तु 6 A भो (cf. 108, 12) H ०ख्य तो 7 Sk शोच०  
 S om. यञ् H ०ज्जार्ज० k ०जरो 8 H धर्म० A (दया)वचन्ते 9 BH द्रव्य

k ०त्वे ०मनसं 10 k ०शतो (mss. ०शति) ढk ०लाः 11 BH तस्य  
 L ०स्त्रे H नान्यमृतं ० तियो (H ०तयो) k ०निष्क 12 A ०त्तमो  
 13 Sk ०र्थिक ङk पुनर्वुं 14 Aσ प्रीति k ०ती S सुखं k ०खे 15 A  
 ०पुटा SL ०टाश्च ० BHk ०टश्च (cf. 110, 3) 16 α ०र्क्षितो H ०र्णतः  
 S ०ताः 17 k त्वा S ०वाङ्ग k ०वाङ्ग σ सर्वं L ०र्व k ०जगत  
 H संपूयतां 18 H ०सित ङ ०नेयं SL भाषितः BHk ०षितं 19 A  
 वुद्धो H ०द्धं ङk ०णोषि ङ सुगतो k जगते H ०र्त्तति A ०क्रो k ०क्रे  
 20 A प्रवजि सां तंप्रां k त्वं प्रां SHL om. से 21 SL प्रदं  
 22 ङ लाभास्ते α पश्येद् ० SHk यस्याद् ० B यस्याद् ०

112, 1 A ०ष्यते 2 A निस्क्रां L ०णो A स्थितश्चाश्च  
 3 k om. बोधिसत्त्वस्य 4 A ०कानां ०त्राणां मात्रेवं ङk मार्षाः Hk  
 ०ख्येयं 5 ङ कोटीं A कृतपपरिकं ङ कर्मां 6 A श्रुतवरणं BHL  
 सुचरणं (H ०ण) k ०रणो L ०त्रीकरुं 7 k ०गत σक ०द्रतवुद्धिः  
 L सर्वतत्वं k ०द्यतो 8 A om. मूल 9 B rep. सुकृत H ०मर्थं  
 A सुचिरमलं H सुद्धां 10 Ak ०ध्वजो k ०णस्त्रिं 11 ङ पूजितः  
 k ०तो ङk ०यष्टयज्ञः 12 A निचयो ०रनान्तकः k ०करणः 13 AH  
 ०कुलं 14 αBHk ०लोके σक उत्पन्नो A ०दवसां 15 A हन्तेथ गह्वामः  
 S हन्ते k ०भिष्टो 16 S ०भितानां k ०नामिभू ० A ०दार्थं H ते अ  
 L ऽस्माभिर A वन्दनाद् 17 A ते मानं 19 k ०द्भी अनुं ASH  
 ०वितो k ०वितारो 20 SHLk ०ष्यन्ति S तस्य व्यां A ०ष्याधिगं  
 21 L ०ष्यम σk om. इति

113, 1 ङk om. शत 2 A स्फुरित्वा k स्फुटयिं 3 L ०रिकं  
 k ०रिकैराज्ञातो 4 A ०भि अनुं H कुलं 5 A ०कासं ङ ०काशं  
 H ०कामुं ङk ०हसं SLk ०क्षिणां निषद्य BH ०णीं (H ०णी) निषद्य  
 6 S ०त्वमन्तिके ङ ०मास्वासं 7 H ०साहिं 8 H रक्षणं 9 S मा-  
 नुष्यसुलो ० om. च k om. च यशसा A ०शायं 11 H ०श्वरं  
 A सुद्धां H यिकां 12 k महापू ० H तच्यां 13 Aλ प्रकां k ०क्रमत्

15 ङ गुणसागरस्य 16 k मरुत् घृ० A ०द्भुवते S ०द्भुवते k ०ग्याः  
 17 Hk दुर्ल० H ०श्रवा ०व्य k ०व्यां 18 A हनैव ०जमि H ०जाम  
 ०तुं मुनि० 19 ङk ०द्विशिष्टा a ०शुद्धाः 20 H इय० L ईर्या० k ईर्य०  
 21 A ०पेद्य

114, 1 σ ०वदत् 2 Hk ०तेर्भ० S ०श्या 3 Sk श्रुत्य H ०त्वा  
 4 k प्राकृता० 5 H नृत्य० A ०मायुर् 6 δ स्थितो ङ ०भासाः  
 H ०वासाः 7 k ईर्य० 8 ङk ०दनाः 9 H छाया k च्छायां  
 A ०प्यवशे k ०श्रत् 10 A ०णो क्षिपणं 11 AS ०दिनी 12 A न  
 याति जगतः H नद्यान्ति A ०क्षता S ०क्षकां B ०क्ष्यतां k ०क्षतो 13 S  
 ०भोति 14 σ ०नोक्षं ङk ०स्तोह 15 S सुसि० HL ०लाव k ०लाय  
 Sk ०कराय L ०रय 16 A शंका मम S संका 17 A वरपुण्यं ङk  
 माल्यमनु० ०दामां 18 SH पाणि Sk ०हीत्य Bλ ०हीत्व λ ०त्वा A ०रवेन  
 19 H निसं० ङk निःसं० Aσ ०ष्टुं 20 AH देवातिदे० S ०धिदेवं  
 H ०रुक्त B ०ताशत 21 ङ ०श्रम्य S ०रम 22 k भणा हि S गृहन्तः

115, 1 S ०दृशं A ०चिद् ङk ०चित् (v. t) 2 ङ ०र्यां k ०र्ष्या  
 3 A ०रिक ङk ०ताञ्जलिं 4 S ०शीति ङ ०वन्तः L ०ज्ञां नरा०  
 5 A हस्ताः k ०ल्यगन्धं 6 ङ ०विष्टः H ०मललायं 9 ङ ०यन्तः (A ०जन्त)  
 B इमे A ०दाः 10 ङ ०भवन्तो k ०वन्तनु० A ०म्प वुध्या k ०द्धा  
 11 ङk ०गताः 12 A ०स्वार्थं ङk इह 14 A जात ङ वयं S ०क्रामाः  
 15 A अस्मि ङ ०स्मिन् H ०स्मिं aSH om. लक्षण BHL ०ञ्चः (H ०ञ्च)  
 16 ङk ०षां यथा L गतिर्यः A यं प्र० 17 aS ०वरः L ०हस्य 18 A चित०  
 SLk ०चित्रितभू० 19 ङ सः 20 k ०समञ्जल० A ज्वरना० caet. ज्वलिता०  
 21 Hk ०मयत् ABHk ०रानवि० S ०रां वि० L ०राणवि० H ०डा  
 22 A ०रांतु ङk ०रान्त ङk चिसं० k ०स्रः

116, 1 H ०वरो k ०राः 2 ङk ०भ्रानखा k ०तेजाः 3 ङk  
 ०त्यितास् k ०तमुप० 4 BH मूर्द्धा० k ०क्रमं 5 BH यथा A दर्शन  
 ङ लक्षि० 6 ङk तेज० ok शिर० mss. ०र्द्धं A ०कितय 7 H इयं

k ईर्ष्य H विपुल° A तूर्खकोशाः L °कोशां k °केशा S A निःशंस°  
 B °संस° A पृसति B सृस° 9 S °भूति 10 A गुणा °मोऽनु°  
 11 k सत्य° 12 BH जाति° H दृश° 13 A °भि अग्रि° 14 ऽ उत्यि°  
 15 AH फरि° ऽ स्फलि° k स्फुटि° A °राः k °र 16 S अभितो°  
 Sk °मिष्यति BHL °मिष्यसि 17 H °न्वितं ऽ °वाक्यः k °क्यो 18 A  
 °वणिं Sk °वाणिं L °णी 19 ऽk आज्ञा° °ज्ञापन L °नं 21 ASk  
 भयाः A °गणाः °दृष्टिर्भ° k °ष्टी

117, 1 A हेतुं S °त्वि ऽk तव A (भव) श्रुत्याणित्व ऽ श्रुणि°  
 k °णित्व ऽk °र्मा 2 ASk क्रो° S प्रपला° H प्रयलापिनस्ते AS °ला-  
 यितस्ते k °यितास्ते 3 H अभिव्य° A मलक्ले° 4 BH ये मूर्च्छिता  
 k °स्थिता ऽ जनयता (S corr. °ताये) k °ताये 5 Ak °विद्य 6 A  
 सर्व° ऽ °धमहे L °धय 7 k लाभाः 8 A यत्रोद्भवो भ्रनुहि (त्र) इदृ°  
 L °त्रोद्भूत इहंद्° B °सत्वः 10 ऽk विसोध° (k °शोध°) H विवाध°  
 11 k °र्षित्व Ak °ये ऽस्मिन् H °यस्मिन् 12 ऽ °चिणं A स्त्व° k स्तु°  
 B °त्वा 13 Aδ वुद्धः H °यन्त 14 ऽ प्रका° S °कामते H °क्राम  
 k °क्रामन्ते mss. °ला इति 15 BHk om. (श्री)ललित° A तथागतो  
 जन्म° °मो ध्याय caet. om. ऽध्यायः 16 A जातः तामेव रात्रिं 17 ऽk  
 नैगमक्षत्रिं L om. क्षत्रिं — °हस्त्राणि k शाक्यकु° A सालिषु जाता  
 18 k जातानि H °सत्वो ते Sk °स्थापन° 19 ऽk om. च AH राजा  
 सौद्धी° 20 ऽk om. च A मित्राणि मातृज्ञा°

118, 1 A सारोहितैः k श्यालहितैर्द° ω om. च 2 S °षट्ठैः  
 3 S °महल्लकाः H om. महल्लिकाः 4 A सुद्धी° k तत्त्व° AS देवो  
 BHLk °नीया k °कुले 5 BHLk °जाह Sk हि पश्यतां B पश्यतां  
 विषसां तां मण्डतां (पश्यतां punct.) 6 A °पसोभ्यतां ऽ विथी°  
 Lk वीथी° S °ङ्गान्तकापरण° BLk कापरण° H कापरण° ऽ °नीयतां  
 7 L पाशकुब्ज° H °वजा° ऽ °धीरा° k om. मूक ऽk °रूपाः 8 ऽk  
 °द्रिया k अपनीयन्तां । ऽ °नाम्यतां L °नीयतां ऽk °लानि च

k माङ्ग० 9 A लघण्डा अलं S ंक्य० A om. सुमनोज्ञ ऽ ंज्ञा०  
 10 A कोटू० SL ंव्य० 11 A पार्श्वः AH ंज्यतां k ंनीय० A ंभ्यतां  
 12 a अर्थीयानां ऽ ंमाधीयानां 13 A ंक्ता सर्वं० ऽ k ंक्तं S om.  
 सर्वं 14 A सुद्धो० गृहं० AH ंपति caet. ंपतिं k ंवतीं 15 SH  
 ंक्य० A ंयंतां ऽ k ंष्यते ॥ इति हि सा० 16 S ंधु इति k ंजावती  
 H ंपति A ंमारस्य λ ंह्यमानः 17 k भूकुटिं 18 B एव  
 स परं ऽ k परमया मं Hk मातृष्वं H कुहमुं A कुचामुं SHLk  
 ंष्यतेति B ंष्य इ० 19 H सा आ० Bk पुत्र । H ंत्रे A ंमारी  
 स्मिं H ंर स्मिं 20 k ंतृष्वं A ंषतः 21 A ऽ मह्यं k ंह्य ऽ इयं  
 k इय (A इह) ऽ k ंसः 22 ऽ k ंह्या k सुराश्च

119, 1 H चन्द्रसू० ऽ यथ k वै अरणः ऽ ंमारे 2 A मूर्द्धा०  
 k ंपतित्य ंमस्यन्ते 3 Sk ंमीन्य S विसिं 4 H अन्वे 5 A अह  
 ASk ंत्तम H देवैर् 6 ऽ कुतः ऽ ंत्तरि k ंरी 7 H अन्वे L om.  
 अन्व 8 BHλ ंर्वित्त k ंग्या 9 k ंमात्र B ंरवु ऽ k विचित्रं  
 S ंकारं L ंर k ंरी 10 k ंनुजाः ऽ k स्वयमेव (svaya = so aya)  
 H ंदेव 11 H सर्ववर्णं० ऽ k om. वर्णं k सर्वैः A ंस्थितैः 12 ऽ k  
 वीथीं ऽ ंङ्गातं (S ंङ्गान्तं) A ंटकेषु अन्तं ऽ ंपुरस्य k ंरे ऽस्य  
 13 A सुद्धो० कोटू० ऽ ंट्टराजां 14 AH ंरिक्ततः SLk धूपेन  
 15 S पक्तिं k ंङ्कं A पताकेन ऽ k पताकावैजयन्ती 16 A कुमारं  
 मार्गेण om. गृहीं — स्म 17 ऽ ंहस्ता ऽ k च वोधिं 18 ऽ कोटीं  
 A om. वर्ष 19 ऽ ंर्षयन्ति तू० k om. स्म 20 k ंहत्या 21 ऽ k  
 ंवेशयति k ंनन्तरं 22 ऽ k ंणचरणः S ंकले (ंतले) B ंतलः  
 ऽ k अचेतन्या (k चै०)

120, 1 A om. नारायण ऽ वेलं 2 aB अरणं A om. पाल-  
 प्रभृतयः (t. om. शिव) H ंभृति प्रतिप्रतिं om. स्वैभ्यः स्वैभ्यः B ंभ्य स्थां  
 3 A ंपत्यतं k ंनुष्याः 4 A om. किलकिला A ंमुखे त्रिसहं  
 प्रमुञ्चै० k ंमुखं S प्रक्षेपिते H ंक्षेडिते L ंक्षेपिते Sk ंमुञ्चै०

B ०मुञ्चचै० L ०मुंचवैर० 5 k ०पणानि A ०गरवरं 6 A प्रकंपिता  
 ०क व्यानि च पुष्याणि च L om. कुसु० A ०वर्ष ५ ०र्षत् 7 A० प्रनेदुः  
 k यासाञ्च A ०मा ते k ०स्ताः सर्वाः 8 A ०र्ष इमां ५ ०शिमां BH  
 गाथाम० H ०षता L ०षन्तः k ०षन्त 9 ABk मरुगि० S मेरु A यातू  
 SH जातु B जत्तु k नमेत्सर्षपं 10 A यातून्न० ० जातु k नमेद्री०  
 ५ गोस्य० 11 A ०करो प्र० ५ ०कराः SL प्रभंकरानि च H ०भाकराः  
 A षद्यो० k ०तकं ५k नमेत् 12 A धरोः तस्यां k नमेद्देवताः H ०वता  
 13 ५ गोस्य० A ०प्यदैव SHk च L om. व A० श्लि० k भवेदेवञ्च  
 14 A ०सहदे० mss. केचिन्वा०(H ०त्वा०) 15 ० मेरु० B ०दृशा 16 H  
 लोका A ह्यवि० S हि अग्नि० H ०वन्धी L ०वद्य A राम ल० ०गा-  
 न्तथा ०वृत्तिं ५ ०वृतं 17 ५k om. महा० A ०कुलाः प्रवेशय 18 k  
 ०विश्य A ०दर्श० H पुत्रा० 19 A चित्तमु० Bk अयं हि H ०वीरयं  
 20 A ०वन्ति L om. इति 21 ABHk om. श्रीललित० BHLk ना-  
 माष्टमः 22 ० om. ५ध्यायः

121, 1 AS ०चवः H ०चो k उदा० mss. ०हितः 2 A पिता  
 च L ०ता सह० BH om. स mss. ०माचैः Sk ०शतैश्च 3 Lk देव  
 ५k ०नीया आ० 4 ०क ०रस्य ५k क्रियता० ०राजा तमा० A om. गाढं  
 S कृत्य० 5 A ०चैः शा० ०त्राणामा० 6 A पन्याभ० 7 A० मूर्द्धां  
 A om. कर्णिकाया k ०र्णिकाः के० H ०यांके० 8 A मेषला० k ०खलाः  
 HLk ०ङ्कणी० H om. रत्न० ५k ०त्युप्ताः 9 A ०कृतानि हालाः ०काः  
 ०षाः मकु० B केयूरहर्षाः 10 A ०गेनमनु० SLk ०गमनु० BH ०गानु०  
 A तेन शा० 11 A भर्तु S ददन्तु L ददतुर्दे० k दत्तं (BH हन्त)  
 B राजो 12 A प्राह L तमाह A om. अलम० om. पूजितश्च S ०जित  
 B ०ता k ०तो L om. कुमारः 13 A om. कुमारस्य A ०तानि ति  
 om. सप्त 14 A दिवसामस्त्रा० ५ काये A ०वधा० H ०न्या० 16 AH  
 ०ब्यूहो 17 k विनिर्गं ०जावत्या ०तम्य 18 A ०ङ्कन S ०ङ्को L ०ङ्क०  
 ५ ग्राहि० 19 A om. बोधिसत्वस्य

122, 1 A यानि च 3 ङ्न्तरं k ०रं ङ्क सत्वका० 4 ङ्क ०सन्ते  
 न A ०चन्ति 5 A rep. सुवर्षस्य k मसी० ०सते 6 A om. तपति  
 न H न तानि वि० 7 k स्पृष्टा० A ०सन्ते स्म ङ्क विरो० न तप०  
 8 A या आभरणानि विहता वो० का० ०ध्यन्ते स्म । सा जिह्वीभवन्ति  
 स्म SHLk यान्या(S ना)भारणानि B या या आभरणं (5 विहृति-  
 वी०) k (om. विहृति) तानि जि० (एवं — स्म) t. om. 9 k मसी० 10 H  
 विमला ब्यूहीद्या० k नाम्यु० L सा दौवारि० 11 A ०जानं च तच्च  
 शाक्यगणञ्च ङ्क ०रध्यभा० 12 A ०षन्ते 13 ङ्क त्रिसा० H निर्ग०  
 14 k सिद्धि० A ०न्त ङ्क यदि (H यद्) भवेत् 5 ०रुचिता 15 AHk  
 एकाकिनी (H ०नि) ० कोकि० L किंकिनी AH जम्बु० Sk ०म्बू० Ak  
 उपगता ० ०हतो 16 A नाभसीतरः Sk न भा० BHL ना भासि  
 (B ०सी) A\_सिरिभरिताः ० सिरि० k शिरिरहितो 17 aBH जाम्बु०  
 5 भवेत् । Hk सकल BHk दूयं H महि A ०हीध 18 ० रोम  
 A ०सिरी k ०श्रि० A भरते 19 A भासि न तपति न विरोचति  
 B सोभवे Hk शोभ० 20 A आभेय ०क ०यैः CL ०य A ताधि  
 ङ्क ना Hk यथा A ०सि BH ०षिः 21 A श्वेतयेन आलङ्क० caet.  
 स्वतेजेन अयं स्व० 22 BCL नेतस्य H न तं ङ्क ०णानि B ०नि रो०  
 Bk ०षु A सुविपुलं k ०पुष्य०

123, 1 A ०सूर्थश्च k ०भाश्च A ०तिषाः 2 k ०रतः 3 A  
 तस्या ङ्क लक्षणं k काय A परि० k पर० 4 A ०रिन्धनैः C ०स्वरैः k ०तरैः  
 5 k मा हे० ०C अवुधकरं A ०रां k ०रो 6 A क्रीति० SHL छति०  
 k ०दृच्छिं ०C ०र्थिकं k ०कः 7 A चटा० H चैत० Sk दधि (k ०र्थि)  
 एष सु० B देहि दधिमेष C दधिमि H दर्थिमेष L दधिमि A ०चिरः  
 ०लाः SHk ०लान् B ०लात् (L ०ला) 8 A य अमू० ङ्क यत्सु०  
 B ०पतिसुते कु० 9 k ०ष्टाः A साकि० 10 k ०न्दनस्य H ०न्तमो  
 11 k ऽसौ A ०पैरव० 12 ङ्क ०न्तर्दधि 13 A ०क om. श्रील० 14 ०  
 om. ऽध्यायः 15 S ०चवो ङ्क ०द्धः सन् H महामंग० A ०स्राणि



प्रयुक्तिः H ०स्त्रिंलिं 16 A लिपी० aS ०नियन्त (L ०यते) H ०स्त्रिर्पा०  
 A ०वृत्तो 17 A ०भिः र० aS ०नीयं (pass.) k ०यास्वा० H पूर्णमहता  
 च पुष्पवर्षेणा० 18 A ये च AS वस्तुं ५ वीथी० A चत्व(र) शुद्धाटक-  
 रथ्य० 19 aS ०र्यन्ते A स्नाभिश्च तू० Sk स्नाभिर्वि० k ०म्यते 20 Sk  
 घोष्यमानैः म० B घुष्यमानैर्म० A ०मानाति मह० ०र्षानामप्र०

124, 1 A हर्मिका० प्रसादरेषु च SL ०तरेषु ५k ०स्त्राणि  
 (k स्थितान्यभूवन् ।) विगलिं — ०च्छन्ति स्म । अष्टौ च मरुत्कन्या० वो-  
 धि० — क्षिपन्ति स्म (cf. t.) 3 A ०भद्रकरपरिगृही० BHL ०भद्र० 4 B  
 om. करेण A ०धयन्ति BHL ०च्छन्ते 5 A om. गरुडकिन्नर 6 S  
 ०प्पदूष्य० A सर्वश्च ०गणे om. शुद्धो० 7 A ०रत ०पेन 8 A ०यन्ते  
 9 A ०न्तरश्च B ०न्तरं AH सत्वलिं H लिपी० 10 A om. नाम  
 H ०चर्यं ० त्रियं च A ०जसा चा० k ०जश्च अस० 11 A ०ष्ट अघो०  
 k पतितं 12 H ०क्षिणकर० ५k ०पयामास । 13 A om. तं k जन-  
 निका० 14 BHLk ०पत 15 aB ०स्त्रानि SL देवमनु० Ak ०न्ति च  
 देवलो० (cf. t.) 16 ५ लिपी च ५ om. पि च SL ०तुमन्त्रं 17 A  
 लोकिं ०मेया Lk ०यास्ते 18 ५ ०तुं 19 SH किन्तु A om. किं  
 ५ तु 20 k ०गतं AB om. शिञ्चितु B अथ शिष्य० k ०क्षितशिञ्जणा०  
 21 ५k ०नार्थं 22 A ०न्यैश्च HL ०न्याश्च k नियुता०

125, 1 H ०त्तले० SLk चतुः० Sk ०पटे A ०थेषुच्चो S विच्चो  
 2 ५ हेतुं L प्रत्य० k ०वति 3 ५ ०रोधु A ०क्षय ५k संस्कृतु B शी०  
 Lk ०भावस्त० 4 ०क ०ज्ञः L ०ज्ञाः SL ०माच्चो H ०मघो 5 A नैतस्त्रच०  
 SLk नै० ०रितु 6 A ०यमे जे० SHLk ज्येष्ठः 7 Sk ०मानि S तेषु  
 ५k वेत्य 8 A ०त्रैव H ०त्रैव 9 A सा SL य चिं (५ चिं) BH स  
 चिं k यश्चिच्च० ५k ०गतो Sk ०धां A ०त्राः ५k ०त्रां (k ०त्रामे०) 10 H  
 ०नन्ति A ०सत्व 11 L हितग० 12 B पुरो L था k ०पिमचर  
 A ०देचरूपी α add. दति 13 A ०सत्तैः कु० L ०भ्यवकीर्यं 15 A  
 चैति० ०ताभू० ०शेषा 16 k प्राक्रामन्त L ०मन्ते स्म 17 aSH ०मय०

५ लिपी० A दिव्यर्षसु० S दिव्यवर्णतिरकं समार्षसु० B दिव्यचन्दनसृष्टं सु०  
 HL दिव्यसु० k दिव्यवर्णकं सुव० 18 H तिलक० AH कतमा k ०तमा भो  
 19 A भोः k ०पि मे A शिष्यसि k ०क्षिष्यसि Bk ०ह्नीं ०ष्टीं H ०करोत्ती  
 ०सरि k ०रीं 20 A om. वङ्ग० मगध० (t. मङ्ग) ०k माङ्ग० A om.  
 अङ्गुलीय० SL अंग० k शका० 21 A ब्राह्म० पालु० द्रामिद० L प्राप्तब्रह्म०  
 मानुष्य० k ०वल्ली० H om. पारुष्य० k मनुष्य० S द्ररिद० SL किरारि० B  
 विरारि० H चिराति० k किनारि० 22 L दृक्षिण० k दक्षिण०  
 ० ०क्षिणा० A अवमृद्ध० अनुरो० S अथमूद्ध० B अर्द्धमूर्द्धं० Lk अर्द्धधानु०  
 126, 1 S खोष्य० k खास्य० Ak om. लून० (S corr. दून० t. फून०)  
 A अध्यात् 2 (t. पुष्य०) H गन्धर्व० — उत्क्षेपादि० comp. (fin. लिपिं)  
 3 ५ मृगउय० चक्र० k मृगचक्र० चक्र० 4 ω वायु० AH ०सरत् ०  
 SL ०मरुत् B ०सरभ० k ०मरुत्लि० 5 A ०गोडानीय० H ०डाय० k गौ-  
 डानि० 6 A लेख० विक्षेप० (sup. l. om.) अनुपद्रु० 7 L शास्ता० A ५  
 ०वर्त्ताङ्ग० A गनाव० H ०वर्त्तङ्गणगणना० L ०द्वण० k ०वर्त्त० गणना०  
 H उत्क्षेपादि० α om. निक्षेपा० 8 A ०लिखितलिखि० उत्क्षेपावर्त्ता०  
 पादलिखित० S ०संधिं लि० ५ ०सन्धिं 9 k अथहारिणि० ०ग्रहणि०  
 ०लोमलिपिं विमि० A om. विद्वानु० 10 A अक्षितसंप्राप्तां S राच० k  
 ०प्रेक्षण० om. गगण० 11 ५ सर्वमहौष० A ०धीनिस्य० H ०निष्पन्नासासां  
 भो (om. सर्व० — ग्रहणीं) A सागर० 12 A ०षष्ठीलिपिं k ०षष्टिं ०k ०मां  
 लिपिं मां त्वं A om. त्वं k शिक्षयि० 13 S ०सिवद० k हत० 14 αBHk  
 om. मान A ०षत् 15 αBH ०श्चर्य० A ०वर्त्तकाः ० ०र्त्तिना H ०तां  
 L ०वर्त्तनः k ०र्त्तिनः 16 A शिष्यत ० ०ष्यतः 17 ० ०धेयं H om. धे  
 ५k ०नामि 18 A ०त्रेव ५k शिक्षि० A ०गताः 19 A मूर्द्धा नैव च  
 नै० SHLk ०र्द्धानं BHL om. तस्य 20 k शिक्षयि० ०ज्ञापारगतं  
 21 ω देवातिदे० H ०देव 22 L लोष्टश्च प्र० A ०क्षेपु प्र०

127, 1 ५ ०पाय k ०यं 2 ५k शिक्षयि० 3 A ०शहस्तां शार्द्धं  
 4 k शिक्ष० Sk ०धिष्ठा० 5 k ०तृका 6 A ०स्कारो नि० α ०रन्ति

aSH °कार° A आत्मर° L परिहि° 7 S इकार° BHLk वैपुल्य°  
 8 mss. जगति ° iterum A °सर्वं जगति 9 AH एषना° ऽk ऐरपथः  
 10 H om. औ° 11 A असमोत्प° aH अका° A अष्टग° B निःच°  
 12 H om. वतार °k °तारण° A om. ग° 13 Sk °तारण° A घण°  
 14 L om. ड° ASH अङ्ग° A शुद्ध° 15 ऽ सत्यपथ° 16 L °क्रमश°  
 A झख° (caet. झष°) k ध्वजवर° BH ज्ञापण° 17 A वट्टोमक्केदण°  
 थपनी° AB प्रख° H प्रण° A om. ड° 18 AB °कारेणु° 19 k  
 तथा° A °ता असं° om. वैशारद्य ऽ वैशाल° BH om. द्य 20 H  
 संजम° 21 L om. विध k °ज्ञान° 22 ऽ प्राप्तिः H प्राति°

128, 1 Hk भवतिभव° A (rep. विभव) °मानउपसमन° H °ना-  
 पसन° 2 A om. प्रतिवेध (cf. p. s. v.) k प्रतिषेध° om. ल° A रकारे  
 लता° 3 A वलया° B श्मर्थ° H °श्वन° 4 ऽk °ग्रहषडभि° 5 A  
 वोधि° 6 °k °मान° S चन° B चर° Lk °लाष° A °रन्ति 7 A om.  
 हि भिचवस् S °वः H वाचता 8 S °वेन एव °खानि अ° ° ख्यय°  
 ऽ om. शत 9 S तदा अ° A दारका° 10 k परिचाचि° H °वोधि°  
 11 k °दारकसहस्राणां 12 A यक्तो S यतिश° L यत्ति° A °हन्ति  
 13 ABHk om. श्रील° S °स्तरो A °दर्शनो नामः दशमपरिकेदः  
 14 ° om. ऽध्यायः 15 A °क्षवः °मारो अ° 16 A शार्द्ध° °हन्ति  
 17 ऽk °न्यतममुद्या° (k मासु°) L °द्यानं 18 BHk om. संविममनास्  
 AS °मना तत्र L °मना बो° A °त्वः ए° k अनुचङ्गम° AS °मानो  
 19 S °चरन L °चरण° A °दिकां °सत्त्वं ह्या° S °त्व ह्या° BHL  
 °त्वः ह्या° 20 k पठ्यन्तेन A °धीदती k °षद्य Sk च स वो°  
 A °त्व चित्ता एका°

129, 1 A साद्य S कामैः A °तर्कविचारैवि° S °तर्कन °चा(र)न  
 k °तर्केण सुविचारणेन 3 k सवि° ४ °सादयेत स A एकोभि°  
 k एकाभिभा° (cf. Lot. 801 f.; p. Dict. 134: *ekodibhāvo*) 4 A  
 °तर्कविचारं ऽk om. समाधितं 6 A ऽ प्रीते A वितरा° 7 ऽ °दयते

L °दार्च k °चन्ते a पेचक° S °क्षति 8 Sk °तीयकं 9 A °मनस्य च  
 10 A अष्टाङ्ग° L °स्तांग° k °माद्दुःखसुखोपे° L °दुःखात्सु° A °पेच°  
 12 A °ह्या (w °ञ्जाः ऋ°) 13 BL °णायां BH दिशं उक्त° 14 k  
 वनषण्ड° 15 SL °षन्तः 16 A मनिक्कू° mss. °त्यर्थं ङk विस्त्वा°  
 17 A °कारा (B gl. स भवन्ते काले) A°साखा° HLk शाख° ङ °दालित्व  
 H (°त्वा) निधाता नैक° L °धोनिता° 19 B चष्यस्य k चा ऽपि श°  
 L चास्य शक्त्यां A गतोक्षयगः वेशा° H °श्मनि S चोच्च BHL °द्धं  
 A °द्धन्नभे 20 A °तां k °ताः 21 ङk इमं पुनर् (AH °न) k षण्ड°  
 लक्ष्मीर्नि° A °वर्त्ततेति S °र्त्तति BL °र्त्तयति H °त्तति यति 22 ङk  
 om. इति

130, 1 ङk तत्र या Sk षण्ड° A तादासी ङk °षत 2 S  
 प्रतिकु° A °त्मयो Sk °काश° 3 ङk °ज्येष्ठो 4 A वनवाश्रि° °गन्धञ्चो  
 Hk °र्चितः 5 S भग° ङk °टी° k °क्ष्मीर्नि° H वर्त्तति ऋद्धि° ङk om.  
 इति 6 A अध° 7 A °मेवम° k °षसः । वै° Ak om. मा हैव  
 8 A °वेदाहो ङ °तिरथ 10 H कृषो महोसा° A अथ च° H °रस्त्रिः  
 11 A °वर्त्ति S गाथा अ° 12 A °षत SHL °षन्तः 13 H °श्रमणा°  
 ङk °रेकसदृशं (A °वपुषं) HLk °वेरो 14 A राहोर्व° (vgl. t.) ङ चैष  
 k वैष 15 k कामो ऽङ्गाधि° A °कृति 16 k °ङ्ग अन° H °नर्घो  
 ढk om. इति 17 k °षत 18 H यां k श्रीर्वै° H न च S °सते  
 कचित ङ यासौ H या सा 19 A चतु caet. चतुर्षु k या वा सु°  
 °यां 20 A ब्रह्मो सहा° caet. सहां ङ या च ग्रहेषु श्रि° k श्रियः  
 21 k श्रीः H °तनं B नौपै° A काचित्कि° S कान्ति किल BHk  
 कान्ति किल

131, 1 ङk om. खलु L om. ते ढ °षयः ङk धरणि° 2 A  
 °ष्ठन्त ङk °ष्ठन्तः (H °न्तस्) k om. ते A सत्व° °निज्ञ° k °न्तं मण्ड्य°  
 BH °मनिज्य° L °मनिन्ध्य° (cf. p. *injati*; Lot. 306) A om. कायेन  
 3 AB °ध्याट्यं H °ध्यट्यं L °धाय 5 AB °तप्त 6 A जज्जगत्तो-

चयि° k °गन् मोचयि° 7 H क्लेश्वन्धन° (cf. 14) A °भूतो °पकं  
 9 S °गत् भा° A भाषयि° 10 A अथाप° 11 S शौक° A श्रेष्ठसुसंस्थि°  
 L °न्ति 12 A जज्ज° 13 S °पि आ° 14 H °न्धना° 15 S यगन्धो°  
 H °गत्तमो° 16 S °पि आ° 17 A जारा° H °दुरभू° 18 S जाती°  
 °मोचकः 19 A °थाभिस्तुय k °थाभिस्तुत्वा A om. त्रि k त्रिः  
 20 Hk प्राक्रा° ऽ °क्रामन्त (HL °न्तः) k °क्रामन् H °दनः 21 H  
 om. न A क्क ग° कुमारो नैन SL कुमारो क्क 22 L नैव SL °मि  
 इ° k °हान् जननिका° A °र्धापितो

132, 1 ω °तम अमा° 2 A om. पर्यङ्क α स च वृ° k सा च  
 °वृत्ताणां त° 4 ऽ प्रजहते ABk °प्राप्तः S °प्तेः A °प्तः (om. तुष्ट उ°)  
 आत्मना k °ग्रमनाः S आम° 5 A °दित° °जाताः 6 L इमा गाथा  
 ध्यभाषत् (om. भ्याम) A °भ्यामभा° Sk °भिरध्यभा° H °भ्यो ऽध्यभा°  
 7 ऽक °ह्यायां (S जायां) हि (cf. 134, 10) 8 A थ ब्रह्मा च °जोन  
 10 A एनं च ज° °यन्त °न्तमः 11 A अथ स रा° येन ज° mss. °न्तीत्  
 वो° 12 k °षत 13 Lk °ताशनी H शशि° ऽ °नुकीर्णः (SL °न°)  
 k °वकीर्णः 14 αSk वेध° B वोप° A °त्रानि मि म पश्यतेमं  
 S °णि तु प° B om. मि H मि म L मि तु म पश्यते ऽक तेजेन (S नु)  
 15 A °दाभि° °था भा° ASHk °षत 16 H जातदा σ °र्चिषं  
 k °र्चिष्मन् 17 A वन्द्य L °यकं 18 δ त्रिस्फर° A °फर° H तिस्थर°  
 k तिलवा° 19 SHLk om. मा शब्द° A कार्ष्वति SL कार्ये° (S corr.  
 षु) BH कार्षुर् k कार्यमि° H om. इति 21 A °देश्य S °देश्य  
 H °दश्य B °ण्डस्ते σ व्यामा° H शुभरधारि 22 A °यन्ति °रिमिव  
 चरन् (cf. 135, 4) caet. निश्चलं (H °रं) L सिद्ध्या° A °र्थमुक्ता न  
 ऽक जहा° A om. सैव

133, 1 H om. तत्रे° 2 S °ष्म A °गम जे° 4 Sk क्रीञ्चा°  
 Ak शारि° 5 Lk शाकि° A सुतादभि° 6 k च्छन्देत्यवा°  
 L °पञ्चितु Lk दार° 7 λ हन्त SHLk विनिग° 8 k किं वो

9 SH °जामे S(corr.)L वयं 10 H मध्यन° 11 αS पञ्च° δk °वृतः  
 A चेटकी° 12 ङk पितुः 13 k मो बु° H निक्र° S °क्रमि स A गच्छ  
 14 Sk तस्मिंश्च 15 S °द ऽने° 16 H दृष्टा °तिविद्दुः° (cf. 135, 20)  
 A चात्तो S चीन्तो H °त्तो Lk °त्तो 17 A °क्सकृ° °दुःकृषा (षी)  
 S °षा k °षी 19 SHL स्वयं SL om. संस्तर 20 B °भुजि° λ द्रञ्जु  
 k ऋञ्जु करित्य

134, 1 Ak पञ्च S खयप° k खप° S °पटेन A च (caet. हि)  
 2 H मूर्द्धिनी प्र° L °मतुं 3 L °स्त्रिता k °स्त्रिता B °महाश्चञ्जु°  
 4 ङk °हिताः °यन्ते 5 ङ वयं °वर k °वालं 6 A गम H गच्छे°  
 A °माना 7 A वृत्तण प्र° ङ °वृत्तं H °क्षेण k प्रभा° 9 BH मेदिनी°  
 H तिस्थि° 10 S तर्हि 11 k जा° A °ररमी 12 B °ङ्क L °वन्ध  
 k बन्धुत ध्या° 13 A °स्त्रिताः ω °नखाः αS °ङ्कः (135, 13) k °ङ्की  
 14 SLk °णताः k न्यप° 15 H साध्या k °धोः °सुखे SL °णायजस्य  
 k °णाग्रयस्य 16 ङ °वुध्य k °बोध ङk °मतं αS °नयस्य k °नष्ट°  
 17 A परिकृत्य H सुयेन 18 L आल° S यथा (corr.) 19 ङk °देवाः  
 H °वां S अञ्जु° A °लिभिः Hk °भिर् 20 HL वद° 21 L °ग्रहे  
 k °माणः 22 ङ संपृक्य°

135, 1 k °ष्वसा °र्गित 2 AH °कृतां °पतिः caet. च्यतां  
 °पतिः 3 A °दनः त्व° 4 ङk °न्तर्जनं 5 A दृष्ट k °ष्टः ङ °नचिन्  
 k केन विनि° 6 S वरहू° Bk च हू° H वरु° दृत्तु कृषा° 7 B °मेत्व  
 °ह शा° k शाकियेभिर् 8 A °न्त ङ गिरि αS °ष्टां 9 A °नयु°  
 10 A °क्षिते 11 A °न्नरथ 12 H om. कृत्वा σ शिरि L °र  
 k °री A °वन्दते 16 ω पञ्च° A °तास्तथा k तथ ω शाकि°  
 18 αBk °चित्त H °चित्तु L दृध° 19 SH °त्वा 20 A स्मृति  
 °जान ङ °जानं L प्रविवु° ङ °द्भः A °धिः 21 k °ह्येश्वरः A °श्वर  
 °मार° द्युद्विती° 22 Sk °षिया पुरतो BH °षिमा पुर° L °षियाम  
 पुर° k °वेषा

136, 1 A °काय Sk °कार्य pass. H °कामु A अह H वर्ण°  
 2 L वस्तु° A °कार्य °दामि S °दास्ये caet. °स्य 3 S चान्य° BH °वान्यु  
 L धान्यु k °वान्य° 4 BH °न्द्रः 5 A °षयं 6 k °स्तस्मिन् H प्रेक्षी  
 A °वेष्टे 7 k °गतो ऽस्थि° °रेऽस्मिं H °रस्मिं 9 BH om. श्रील°  
 L add. महापुराणे AS °दशमो ω om. ऽध्यायः 11 A गणे L °स्त्रीगारे  
 H om. महल्लक S °ल्लिकाः 12 k °काद्याः A om. शाक्या ऽ °क्याः  
 ऽk देव जनीया 13 A °सिद्धि° k °न्द्रः °ञ्जय एव 14 k दिष्टः  
 ऽk °विष्यति 15 mss. °वुद्धो उ° AH °वर्त्ति k °र्त्ती च विजि° 16 A  
 सञ्चरत्न° ऽk °गतस्तस्ये° (S °स्य इ°) 17 A भवन्ति 18 H एव  
 सप्तमं । पूर्णं चा° σ एव BL सप्तमं ऽk om. सं° 19 ऽk om. भवि-  
 ष्यति A शूला° वला° L om. वरा° ASH °रूपीणां (°नां) 20 A om.  
 स L इयं A महापृ° °ध्याशयि°

137, 1 S क्रिये° 2 S °वृत्तो ऽ रति A व्यत्यं °वर्त्ती°  
 λ °शस्त्रीवानुक्चन्दो 3 σk कोट्ट° 4 H °राजाभिः k °राजैः 5 A  
 यद्देवं HL यदे° A °कयतः SL °यन्त 6 S कतमानि B °मा ते  
 7 S om. एकैक BHL °कः k °कमेवमाङ्गः A °ता सुखं मम दुहि-  
 तानुरूपेति 9 ऽk आह A °ष्यामि (corr. °मः) ω °ष्यामः ता° H तान्कु-  
 मा° 10 αSH °चतेति B °ते इ° 11 ऽ °पात्य A °स्त्रैतां प्रतिकृ°  
 12 A तावत्कुमारो ऽवोचत् ऽ °भारोवाच 14 ऽk °दितं σ ममान°  
 L ममेमा° k मयान° A °दोषा αSHk शर° αB सञ्चै° k सर्वरास°  
 A °ञ्चैरशो° H °वैमशो° 15 αBHk भयंक° SL °कासाः B °कामाः  
 k °सा A ज्वरन° k °धारा° A om. रूपाः 16 L °गुणैर् caet. °णे  
 k च्छन्दं रागो न चाहं शोभे A °भयि इस्ति° λ स्त्रीगा° k स्त्र्यागा°  
 17 ऽ चन्वहपवने (S °यने H °पने) k योन्वहमुपवने A °सेयं H °सय  
 SH भूष्णीः BL °ष्णीः H om. समाधि αSH सान्त° mss. °त्तेति  
 18 A °ष्येमां सो° SL °पि इमां सो° B °पीमा सो° H °पि परि-  
 मासो° k °पि मीमांस्यो° (cf. t.) A °मुखे कृ° 19 k °कमेव वृत्त्यमा°

k °जनय्य S °नेय BL °नेट्यर् 21 Aok संकीर्ण° A पंकपद्मा° H पंकी°  
 ° द्विमैन्ति k °मेन्ति 22 BH राज(B °जा)न च k राजु SLk जलम°  
 S °मध्ये caet. °ध्य S सत्वभा°

138, 1 ok यदि S °सत्वः 2 S यद् k °नियु° Hλ °नेति  
 3 A °सत्वा 4 B सर्वेति H °वेपि A om. दर्शित AS इस्ति°  
 A °गारा L °काराः 5 H °क्तु °भि तुष्टा Ak °ष्टा 6 A °श्लिष्यमि  
 B °श्लिष्यमि 7 k वधूरनु° SHk अनुरूप या L य स्याद् A स्या ।  
 दस्य न 8 S ईर्ष्यसु B ईर्ष्यतु H ईर्ष्यतु L ईक्षतु k ईर्ष्यदि गुणाः  
 H गणान सह Ak °क्वा 9 ङk या (H यो) मह्य चित्तम° A °येति  
 10 Sk सुसुद्धा A °द्धाः 11 k सा A om. लेख A °क्तां 12 S  
 भवेन् ङk °रेयाः 13 A ममप्रार्थ HLk °र्थ k असंस्कृतेन 14 mss.  
 गुणाः A °मी तममांख° L तेन मां k °थाः 15 H °वनधरा न व  
 A °मन्तो B °मार्त्ता 16 BH मातासुता α °श्वसा ङk वै य°  
 A °न्ताः 17 L रतो अरण° A °लाः 18 A °शा k °शी A वरख  
 19 H यस्या नु A व मान Sk °वमानु BL न मान k रखिला ङ °ला  
 20 H om. न च शा° — °भूता (139, 2) λ शाष AS इर्ष्य A मायत  
 ङ न च उ° k न च द्रक्ष BL उज्ज° A प्रष्टा 21 B °षेणा caet.  
 °षेण k परेभि 22 A °ष्टा (gl. स्वकेन) पती(corr. ति)ना सह δ प्रति°  
 δk (सह) सद् SL संदर्शयत k संयता

139, 1 A न गर्वित्° k न अपि उ° 2 k च न चे° 3 L °गृह  
 रसे° A °गन्धा 4 λ न लो° Aλ भिद्य° k भिद्य° 5 ° सत्य°  
 H चलंचलं BH भान्ता 6 ङk उद्धता न च स्थि° L वस्तु° 7 A  
 दृष्टम° B दृष्टिसंकुल° H सकिल° सह 8 SHL वाचा A शुद्धतावान्  
 9 mss. स्याना° (p. *thīnamiddham*) A° °मूटाः 10 ङ °युक्ता 11 k  
 स्वश्रौ च त° श्वश्रु° A स्वसुरे °पेमः 12 BHL दाशी° H यादृढामा°  
 ङ °प्रेमः 13 A कुशरो 14 A प्रम उत्थि° ASk °त्थितते BL °त्थिहिते  
 A च स्यां (°ष्यां) 15 A °वर्त्ते 16 A °दृशी स्मि (स्मि corr.) H °दृशी स्मि



caet. °शी पि σk om. इति 17 ASH इमां गाथा caet. °था  
 L वाचिन्वा 18 A °मान्त्रं σk °वस्तुनि 19 mss. °हान्य° BH  
 कस्या — संवि° । यस्या ए° SL एता A गुणा °द्यते 20 A °कन्या  
 वा (pass.) H °कन्या वा त्रा° S om. वैश्य° AS सूद्र° 21 A °द्वेतो  
 न हि °मार 22 S न कु° A °त्रार्थिकः °णार्थिकः ।

140, 1 A सस्यां °भे गा° SH °षत् 2 ASH °ह्वणी B ह्वणां  
 L °ह्वी A °चिनी L °चीया αBH कन्या A वैशी HL °शी A सूद्री  
 H शूद्री 3 H एता σk °णाः B ता αH °न्या 4 S °त्रेन 5 S गुण  
 A मनेति caet. om. इति 7 A °न्या पठ्य° 8 ζ प्रठ्य° H पठ्यते  
 αBH स्तैवं° A °क्ताकन्यापश्यत् । सो नु° (caet. add. न चैव — कन्यां)  
 9 k °रत्रेव द° A शाक्यकन्याया k °क्लामन् 11 A परमशु°  
 k °ष्कल° H °गतानां A °र्घा 12 Aσ °द्वषां A गौरिनी k गौरीं  
 σk °नावस्थितां SLk add. नोपमां 14 H कस्य ते 17 A °त्रिंस°  
 k °त्रिंशत्° H °धरः A °युक्तले° 18 BL गाथा° 19 A यस्यां  
 20 A तस्य तं लेखं caet. गाथालेखं 21 H दारि B °लेषं A दर्शयि-  
 त्वा 22 k °षत

141, 1 A गुण H गुणानु° 2 H पतिभ° A °रूप 3 A भनहि  
 °मार σ कार्यं S मा (भु del.) खू B माङ्ग L मा खलु k मा वि°  
 δk °लम्बं 4 σk om. इति 5 Sk om. शुद्धो° A °स्यैतम°  
 6 ζ °द्वा σk om. या A स्यादाह । देव दण्ड° AH शाक्यदु° 9 H  
 °यन ASH °ग्रामा δk गुणानात्मनि H गुणात्मनि 10 σk प्रतिजा°  
 L यन्वशीक° Sk °ण्डानि 11 mss. °रिकेभ्यो A यां दारिकां  
 °रभि तां k °वेच्छति 12 S चरयि° BH वरि° L चरि° 13 mss.  
 °दनः अशो° 14 σk add. वैदूर्यमयानि 15 Sk °नगरवरै  
 16 A °भाण्डं च mss. दारिकेभ्यो (H दार°) 17 A सदारि°  
 H °काभिस्तत्र mss. °तव्याम् Aσk om. इति 18 A °क्ष्वो  
 19 A निषी° mss. °दन अदृ° (H °दनः) k °दनादृशान पु°

20 A यस्या ऽनु ऽविसत्ता ममा० BH ऽरो(च)यथाः 21 ऽk  
om. इति

142, 1 A ऽवन्तः ऽरिका सर्वा 2 ऽk om. च AS ऽक्रामत्  
A ऽसत्वं द० 3 ऽk ऽभाण्डानि om. प्रति k ग्रही० 4 A ऽगतान्यस्ता०  
५ ऽताभ्योस्ता० 5 ऽk भाण्डान्य० (pass.) AS om. स्स 6 A तेजश्चा  
7 S om. शीघ्रम् A ऽमेवं BL ऽमेवापक्रा० 8 A पाणे शा० 9 BL  
दाशी० A om. च 10 A ऽक्रान्त उप० ऽनिमिषनय० 13 A मयोप०  
H ऽपकृतं 14 L add. कुमार H ऽस्त्वमति० k ऽस्त्वमसि प० ऽk ऽगता  
इति 15 A तस्यानेक० ५ तस्त्वैवाने० k तदनेक० SH इयदहं B इयं  
यदहं 17 BH आहे० ऽk मदीयाभर० A ऽह्यतां 18 L साह  
AS कुमार A च्चरं BH ऽकलि० k ऽष्यामो ऽल० 19 k वयं मारं  
(cf. t.) इत्यु० प्राक्रा० 20 H तैः गु० B ऽसंप्रक्र० 21 a शाक्यदु०  
22 S ऽर्निर्विष्टं H ऽर्निर्मिष्टं

143, 2 S दौत्ये A ऽहिता कुमा० सा प्र० k ऽमाराय 4 S  
अर्थ० H अयं k आर्थ्यं कु० सुखं A ऽवद्धो ऽ ऽवृद्धो 5 A ऽधर्म्मो० om.  
कन्या 6 A ऽधनुस्क० ऽमहमशि० k कर्मशि० ऽ ऽज्ञस्या० A ऽज्ञाय दुहि०  
8 A राज्ञो ऽk ऽपितदहं L इदम० 9 A ऽदिता S ऽस्मात् शा०  
A ऽमारा 10 aS ऽगतीति ऽप्यसमभि० k वयमस्यो० 11 SL  
मण्डस्यो० A om. एतर्ह्यप्य० k ऽर्ह्यपितमिति H प्रधायं 13 k  
ऽश्रौषीत् 14 A दीनेमानास्ति० ऽ ऽमना ति० 15 A प्राह aS  
ऽमारो 16 A om. एवम् A ऽवन्ति चि० ऽहन्ति 17 L om. राजानं  
— राजा 18 A प्रतिह० 19 mss. तं यु० देवास्ति 21 A वदनः  
22 k शक्यसि (cf. P. Wb.) A पुत्रस्त्वं ऽयितुमिति ऽk om. स a om.  
वाढं k शक्या०

144, 1 A om. सर्वं S१ त्वं शि० 3 A वस्तुमहानगरे L गण्टा०  
4 A ऽमार शि० k ऽदर्शयिष्यति 7 A ऽपाणेर्दुहि० k ऽकन्या तथा  
जय० 8 A om. यो वाच ऽ यो चा० L यो वी० A धनुस् ऽ ऽनुः

SL युध० A शाल० जोष० 11 aH हस्ति BHL ०र्धेन ५ ०वेशते  
 12 A ०दत्तकु० om. च BH शाक्यमदेन वल० L om. च k हस्तिनं  
 13 A दक्षिणपा० चपेतया L ०क्षिणे H चयेःया 15 Hk ०नन्दः AB om.  
 ऽभि A om. तं 16 k ०स्तिनं A हतेति 17 H om. महा k ०जनि०  
 ५k ०काया आङ्गः aSHk सुशो० 18 A सखं BH ०स्तिनो L ०स्तिना  
 k ०स्तिनं ५ ०ङ्गुलं k ०लेन 19 k कर्षयति 20 A ०रूढ निष्का०  
 21 A हतेति 22 H आह S ०त्तेन इ० SL अशोभं

145, 1 mss. ०कर्षति k ०र्षितः A आह 2 A स्वो ऽयं  
 L स्वोयं 3 HL किन्नः A क्लिन्न सं सद्धं स्फरिं k ०रयिष्य० 4 a  
 एकैकं H एकैकपा० caet. एवैकपा० 5 k हस्तिनं B ०ङ्गुले k ०लेन  
 स० प्रका० A om. च SL ०खां नति० k ०खा अति० 6 A वहिन्न०  
 SH वहिन० S ०मात्रेन ५k om. प्र (क्षि०) A om. स AS हस्ति पतति  
 7 A ०द्विलं S ०द्विवलं A तत्सा० ०गन्तिभि० HL ०त्तेत्य० 8 A om. तत्र  
 AH ०काल० ५k ०किलिकि० AS प्रक्षे० BH ०डितं L ०द्धेडित० 9 ५  
 ०मुञ्चच्चै० BH चैलपचां a ०क्षपां 10 A इमा गथा S गाथया A ०षत्  
 SHL ०षत् 11 λ यथा mss. ०गतीमां ५k ०लेन गृहीत्य (S ०त्व)  
 A ०जेन्द्रः BL ०न्द्र 12 ω सप्त पुरा० (सपुरा०?) A ०परिषाति k ०प्त  
 A वहिपुरानु δ ०हिर्षु पुरातु H ०हि पु० L ०हि विष्णुपु० k ०हिस्स्व-  
 पुरात्तु 13 a ०मेष पुरोमे मान० H पुरा मार० A ०द्धितं S कार्यी  
 L कार्यं k कायां 14 Bk ०रात्तु H ०रत्तु ५k एष क्षिपिं ω प्रज्ञा०  
 15 A om. हि H निःक्र० om. शाक्य० — चान्येषां च 16 A ०देशे  
 AS ०यति 17 k ०पासङ्गा० A om. महल्लक k ०ल्लिकावाश्व 18 A महा०  
 k जननि० ०पासङ्गा० mss. ०मत 20 A ०दितः एक B यः k लिपि-  
 विधि० A पद्दु० B ०क्षस्ते Sk ०स्तेन सार्द्धं लिपिं H ०स्तेन वो० 21 B  
 लिपिं वोधिसत्व वि० Aδ ०षयति A ०मित्रमाचार्य्यं साक्षिं स्था०

146, 2 k निर्णयतः A ०र्यानतः ०मित्रमा० om. प्रत्यक्षो ०k  
 ०मित्रो दारकाचा० A ०सत्व लिपिं 3 A गाथा a ०षत् 4 ५k मनु०

om. च 5 k पारगङ्गतु 6 k तासां SHk लिपिं न Bk जानामि  
 B न वा० 7 H यानिष ASk ०त्यन् H ०ज्यते अयं 8 H om.  
 तावत् 9 AS जिज्ञास्य च B ०ज्ञाय H विज्ञानस्य L ०ज्ञाज्ञस्य च  
 A नाम गणकः (om. शाक्य) 10 A संख्यज्ञानमुपारगं 11 aBH  
 om. स A om. कुमारो A ०ज्ञानिति 12 A ०सत्वस्य व तो बोधिं  
 आह । (15) 13 L न च ते परि० Sk om. बोधिं — ०प्रापयन्ति  
 स्य (15) 14 H पञ्चाशतशतं 16 A उद्दिसत ०त्प्यां तवैवशां  
 k ०त्रैकः शां 18 A दशो पि S om. त्रिंशदपि H पञ्चादशं B om.  
 शतमपि 19 A यावत्पञ्चाशदपि 20 Aσ ०पयति A निःक्षिं  
 22 A ०द्वितामहं नि०

147, 1 k ०रेणपू० A ०चरि स० 2 A ०माराः । अ० L ०माराः ।  
 अपर्यं Sk om. अथ 3 ८ ०सत्वस् 4 k गणको H इमा SH ०षत्  
 5 k ०घ्रतां ८k ०द्वेः A ०द्वे शंपरिगच्छताः S सपरि० k सुपरि० Sk  
 ०गच्छतां (cf. t.) 6 k ०ष्ठितो A ०नोपढे B ०पथेः 7 AH इदृ० B चरयं  
 H च वयं ८ बुद्धि ज्ञां H ०ज्ञान δ स्मृतिः स्मृतिः HL स्मृतिस्मृतिः  
 8 H अविद्या विशिष्यते A ०पिच्छते B ०विशिष्यते SL ०शिष्यते A गनितं  
 9 A ०गणः Sk ०यमापन्नो 10 A कण्ठश्चैमां k ०ण्ठश्चैमां SL ०षन्तः  
 k ०षत H ०मारं 11 A ०नेभ्यः ०पूतो ८ ०पूताः 12 A ०वोचत  
 SL ०चत् k परमाः 13 k शीघ्रो B ०लघुं om. जव H ०लघुव०  
 k ०जवश्च S ०चपलमोप० B चपरजलनी L ०परनोप० k ०पलः 14 A १  
 om. स om. एवम् k श्च्यसि 15 k गणकेन ८ om. बोधिसत्त्व k om.  
 बोधिं — देव 17 k गणको A ०नीखि 18 L add. बोधिसत्व  
 19 A om. आह A ०ष्टव्यः 20 mss. ०युत 21 A नीयुतानमुच्य०  
 k ०युतं A कंकनं L किंकर (bis) A कंकनानां 22 S om. शतं वि-  
 वरां — ०च्यते H ०भ्यानां

148, 1 σ ०त्संग 2 B ०ङ्गरं H ०वलं मुच्यते A om. बलं  
 नामो० नाग 3 H व्यख्यां B प्राज्ञं 5 ८ कलङ्गं k करङ्गं

A °फूनां BL °लहनां H °हीनां A हेत्वी° H हेत्वद्भि° 6 H हेत्वि°  
 7 S om. गणना A °गति ना° नीर° 8 A नीर° 9 H °सञ्ज-  
 गति ना° B om. गती — विसंज्ञा L °गति ना° k °गतिर्ना° H  
 °गतिनां 10 B सर्व्वविसं° BHL °गमं (L °म) ना° 11 A तं लक्ष°  
 k सुमेरुः 12 H om. लक्ष S रचननिक्षे° A °यायाः H om. अतो —  
 °प्तिर्नाम (15) k °त्तरं (pass.) 13 A °ग्रमणी caet. °वती k वालुकाः  
 (cf. p.) A °सम °यायाः 14 A °निश्रामणी S °शीमणी B °शीमती  
 k °शामणिर्ना° 15 A ततो षु° k om. अतो ऽषु° °इङ्गा — °रुटु  
 नाम 16 A ततो ऽ om. अतो षु° कुरुटु नाम (cf. t.; P. Wb.  
 s. *kurutāvi*) A कुरुटुवि ° रतावि L रुटापि k रता 17 H om.  
 गणना A om. दश 18 H °वारि° k °वालुकाः (it.) A °क्रियाः  
 ततो (om. परि° गच्छे°) 19 B कोटि° 20 k °क्षेपक्रियया  
 mss. °मानु° H °रजप्र° 21 α °गतस्था° H °गतः k °मण्डल°  
 H °रायता च 22 S °गता च L °गत व A °भिस्विका° B °षेकाभि°

149, 1 A च एषां k यत्र एषा गणना ऽनुप्रवेष्टव्या ॥ अर्जुं°  
 (om. interj.) A विजा° B प्रजानीत्य° 2 A स्यादीदृशः 3 L  
 °र्जुन उवाच (ऌ °नोवाच) B परानु° mss. °मानु° H °विशा° S °गमना  
 L °व्याः 4 A °मानुरजस्यशृणुः S °जांस्वन्वः BH °जांस्वन्वः  
 L °जास्वन्नुणुः k °माणुराजांसि रेणुः A सप्तावस्तुतिः S °प्तावस्तुतिः  
 B °प्तास्तुतिः H °प्तानुस्तूटि एकं वा L °प्तावस्तुतिः k °प्तरणवस्तुटिः  
 5 A °प्तस्तुतिः ऽ °स्तुति ए° L °स्तु ए° k °प्त तूटिरेकं mss. °जस्यैकं  
 H सप्तरजास्यैकमे° 6 A °जस्यैकं (pass.) H सप्तै एड° A °रजस्यैकं  
 H °स्यैवं ऋ° 7 S लिच्छ° B ऋक्षरजः L ऋक्षारजः A लिच्छस्यैकं  
 caet. ऋख्याः k लिच्छाः mss. °पात् यवः H यवेः k यावा H पर्वः  
 8 A °र्वांनि वि° द्वे αSH °तस्ति A om. हस्तः ङ °रो हस्ताद्द°  
 H हस्तध° 9 k धनुस्सह° SHL मगधः क्रो° B मगध° k मागध°  
 A °जीक्रोशः mss. चत्वार° ङ °शाद्यो° A योजनः ङ °जना H °जनो

10 S ०ष्माकं मध्ये यो० A ०जनं पिण्ड A० ०मानुर० 13 A ०ये नान्ये  
 14 mss. ०मानु० A ०जंसि 16 αBHK ०क्षोभं Sk कोटिनयुतं (k नि)  
 A षष्टि च 17 ok द्वाविंश० H om. च A कोव्य 18 L एतान्यो०  
 AB ०मानु० L ०पस्य । तेन k अनेन 19 k गोदा० A ०ष्ट यो०  
 20 k उत्तरः 21 AS ०शेन इ० Hk कोटि० 22 k ०कोटि०

150, 1 H om. चक्रवाडमहा० k ०वाल० ०लानां om. कोटी० —  
 ०जानां 2 δk कोटि० S om. देवानां k त्रयस्त्रिं० L ०यस्त्रिं० 3 Ak  
 कोटि० k निर्माणावती० 4 Bk ०वर्तिनां० H om. कोटीशतं (it.  
 itefq.) 5 k ०ह्याणां 6 α परित्ता० (it.) 8 L अत्रकानां पु० (om.  
 को०) 9 H प्रस्रवा० caet. प्रश्रवा० k असङ्गि० 10 L अवृहतां ५k om.  
 कोटी० अतपानां (cf. t.) H अतपासुदृशानां k सुदृशां A सुदर्श०  
 सुदृशा० 12 A धातुः वि० 13 A om. परमा० — ०धातौ 14 ५  
 कोव्याः k ०व्यो ५k नियु० 15 k om. पेयालं k ०द्यावन्त्यो L ०नायं  
 प्रसारग० A ०सारो क्रियन्ते तानि k गणनाः S ०यन्ति एता BH ०न्य  
 ता० 16 k ०षा ०णना A ०च्यते । संख्ये० 17 ω संख्येय० k अतः  
 सङ्घे० δ ०यक्त० A ०मानि तानि पर० ०जसि 18 H धातु 19 αδ  
 ०णनां परि० A सत्वस्य निर्दि० S ०लेन दि० H ०मानेन 20 k  
 गणको A ०गणः तु० ०ग्रः आत्मनः 21 A ०श्चर्च्यः अद्भु० भूवन्  
 S ०र्च्यभुत० L भूवन् ५ ०कैः व० A स्थितो ऽभूवन् 22 S om. परि०  
 — अयुता (part. corr.) B ०क्यन्ति

151, 1 H खल्वार्जु० k गणको ५ ०षत् 2 ५ ०ञ्चायु० H om.  
 नयुता A अयुतनीयु० 3 k नियुतानि S ०तान A कंकनग० k ०रांश्च  
 4 H अक्षौभिनी ५ ०भ्यणी k ०भणी A ०ञ्चाने न मे स्ततो ऽर्थः ० ऽर्थ  
 k ऽर्थे 5 L धमत k मतोत्तरे० A गणन अप्र० k ०नाप्रतिमस्य  
 6 ५k शाक्यास् 7 S ०हस्त्रे H ०स्त्रिका Lk ०स ५ रज० k रजां  
 A ०ग्रयंतकास् BH ०सीयत्तकास् k ०सियन्तथा A० तृणवर k ०वरि  
 H अष० BL अौषधि० S ०धीयो SHL विद्रू B विद्रू (Ak ०न्दून)

8 A रेणान् H ०सेष ढ ०स्यय H ०यं k ०यः ५ ०तेभिस् 9 mss.  
 ०नुजा A ०हस्र AH ०कालकिं k ०किलकिं A ०चेडिशतं k ०च्चेडिं  
 10 mss. ०ञ्जत् A इमे lk इमां k गाथाम् 11 AH ०षत् 12 ५k  
 यावन्ति S निषिले Lk ०खिले k चिञ्चध् ५k ०क्ताम् 13 k चेतं  
 14 ० संक्षिपति क्षिं A ०क्षिपा च 15 k ०स्त्रिं A ०स्त्रिं Hk  
 चित्तं 16 A ०क्ष्वः ० शाक्यां B ०क्ष्ये A ०माराः 17 S एवं  
 k ०ष्यते स्म A ०न्तरे H ०ले 18 A om. एव k इमा 19 Ak  
 गाथा aH ०षत् B ०षत् 20 AB ०मैत्रवज्ज्वलेन 21 Lk तथ  
 S ०त्तेनता B ०त्तनता H ०त्तेनता L ०त्तन नेता k ०त्ते नेता  
 A ०नेता ता ०क जनस्य S श्रेष्ठं H शिष्यं k ०णोथाः

152, 1 A ०श्रुतो L ०श्रुत ० दिक्षु 3 A ०जिनां HL ०जना  
 H मनिं ० ०चैलो 5 A पुन आगति गतिं च BH पुनर्गतिं च Sk  
 अस्त्र ५ तावत् k ०प्तः 6 S क च k जगति (mss. जविं) H om. वि  
 L ०स्यया k ०स्ययं A ०वो स्त्रि 9 A जिग्यास्यं ० ०स्यय L ०स्यस्य  
 11 HL हि शाक्यं ० ०क्षिशत् शां H सारं 12 H सारभां A ०ष्टा  
 चैव L ०ष्टा चै 13 A पानिं SH धरणिं 14 H ०तरे ०तीवभू  
 SHL ०भूवतां 15 aB तव्धो S तव्धा H तव्ध k स्तब्धः a ०नेन  
 वचन तव्धो H ०नेन च ताश्च वीं k om. तव्यो 16 A विस्वदं  
 रगगनमण्डले S रगणं k गगनं Sk ०ण्डलं वा 17 a ०सत्वः सभ्रान्तं  
 SH ०त्वः सं a ०त्वरन्त S ०त्वरने BH ०त्वरने k ०त्वरमाणी (cf. t.)  
 18 S पानिं ०क सलीलं L सक्रीडाशरीरं 19 k ०वर्त्यमानं नि AS  
 धरणिं 20 H ०पन्ति 21 S पि आह B विपातेन HL विद्यतेन  
 H सर्वे एं ५k om. एव aH एकैकीं S एकाकीं 22 A ०गच्छथ  
 om. इति

153, 1 S सर्वैकीं AH दर्शितां (L दिर्षितां) k एकीभू  
 2 k ०न्तरं A ०सत्वश्रिं 3 k स्थाम (mss. ०सं) A ०मात्र S ०पतः  
 4 k हिही ५ ०काल Hk किलकिं A प्रक्षेडां k प्रक्षे 5 A ०पुर्गगनं

mss. ०पुत्राः A ०वर्षी० SHk ०वर्षी० 6 k ०मा गाथा mss. ०षट् 7 ०  
 ०वन्तः ८k सत्वा० S ०निखिलाद् BHk om. नयुता α(S) दशसु 8 ०  
 द्रष्टु HL ०नप्रवला (L ग्र?) k नय० 9 A ०तेषु ०तेयुर B नरसुभ०  
 10 ०मात्रे ८ ०तेयुः SHL क्षिति० k ०ले ऽस्मिं ८ ०स्मिन् 11 ०  
 मेरु L मेरु Hβ ०वज० L वजच० k वाली 12 BL चान्ये ८ ०र्वतं αS(B?)  
 दशसु 13 A पाणीन S ०णिभ्यां H ०भा AS ०कर्या 14 A अशयके  
 k कुमारे 15 A ०वले S महं H ०ष्टमस्त्व० 16 H मार० S ०जायं 18 k  
 सृष्टिथ्य० बोधि सा० ८k om. इति (pass.) 19 H एवं वि० B ०श्रिथ्य  
 20 A शाक्वः 21 A om. हन्त H विक्षेप० S ०र्षयेत् H ०यत्

154, 1 ८ लक्ष० k ०लक्ष्यं S ०तामभूत् A तस्थान० 2 A ०तुषु  
 SHLk कोशेषु अ० A ०यमयी 5 A स्थापि भूत् सप्त ताला तस्थान०  
 k अस्या० A ०नन्तरमस्त्रयी वराहप्रतिमा स्थापिता भूत् । सप्त च  
 तालयंत्रयुक्ताः S ताल caet. ताला अ० 7 A ततोन्त० k तत उत्तरं  
 8 k ०त्तरं S ०नन्दस्य H षट् 9 αBH ०भूतो० k ०त्तरं A जनान्त-  
 रस्था 10 ०क निवि० A ०रि न शक्नो० k ०सत्त्वेन 11 A धनु उप०  
 ८ एव किं k ०वाच्छि० S(corr.)BH add. भिद्यते स्म 12 ०k om.  
 देव (A देव इह) SL कश्चि० B ०दन्या० H ०न्यत ध० ० धनु 13 A  
 om. यन् k वलं A ०स्थामह च L स्थामतां k ०स्थाम ८ पुत्र कुमार ॥  
 H अस्ती कुमा आह 14 A पितामहराजा L ०महः राजा B ०मह  
 15 A यद्वनुः तर्हि SHk तदेत० B तद्वेत० L ०मानैर्म० 16 k पुनः  
 क० H ०सात् A ०कृत्तो रोप० AH om. स्म तद्वनुरा L om. स्म  
 A पुर० 17 AH तद्वनुदेव A ०ष्यामि k ०ष्यामः 18 ८ ०त्तावद्वनूप०  
 A ०वतद्वनुः उप० ०कुमारः SL ०मारा H परेणार्थि प्र० 19 ८ om. स्म  
 20 H om. प्रागेव पूर० 21 ८ स्थामं AB ०जनय 22 ८ ०लब्धी  
 S भूत् ०k om. च

155, 1 A आशना० 2 A ०णिना दक्षिण० (om. गृहीत्वा)  
 L ०क्षिणे H एकाङ्कलिकाये० A ०गुल्या चारो० L ०ल्याये० SLk ०प-



तमभूत् H om. अभूत् 3 A तद्वनु आरोप्य° साईं कपिरव° SL  
 धनुषु आ° 4 A °जनाश्च °भूताः अ° S भूतान्यो° L तान्यम° 5 H  
 विधं °क इत्येतदवो° (k °ति ॥ ए°) A om. तद् mss. °वोचत् °क  
 om. किल 7 H °काल° Hk °किलकि° °खेडित° S °दित° H °ञ्चत्  
 A °ञ्चन्नगन° 8 k जननिका° 10 A °रिते एव 11 A °तुं आशनि  
 Hk °निना च mss. भूमी 12 L °शय k °यं S °युर्मुनि 13 A  
 त्यथ° om. च mss. °चमुं 14 ASH °त्वेषु 15 aS °षु A add. गृहीत्वा  
 L °पन्ति Sk येन च या H योदनन्दस्व 16 SHk यावद्देव° BL  
 यावद्देव° A °पाणेः ता स° 17 H °निर्वि° A स्वकासयोस्सयी  
 L °यस्सरी भेरी k °लान् A वराहप्रतिमां सप्ततालयन्त्रयुक्तामभि°  
 (cf. 154, 5) 18 k °युक्तां H °क्ता च SH धरणि° A प्रविसति स्म  
 H °श्नति स्म °नांभासो 19 A om. स ° इषुः भू° A °षुर्धरणी°  
 k सभित्वा 20 A संवृत्ताः caet. तो SLk °द्यापि ° कूपमित्य°  
 A इति मिधी° ° add. स्म 21 k हाहा° AHk किलकि° A °चेडा  
 Hk °खेडि° AH °ञ्चत् 22 A °गणः H °श्चर्यः प्राप्त आ° aS आश्चर्यं  
 B om. आश्च° A भोः H भो च ना° L om. भो (न व ना°)

156, 1 °क योग्यता k °ञ्च ईदृ° 2 k जननिका° °क om.  
 मनुजाः 4 ASH धरणी° H °मण्ड ° एडले 5 aSHk समर्थं  
 Bk धनुर्गृ° A °नैरत्यवानैः 6 ° रिरुं k °हत्त्वा mss. भित्वा  
 7 S शिवं H °शोको 8 A °किरन्प्रक्रामत् 9 SH प्राक्रमत् BL  
 प्रक्रमन् B प्राङ् H प्रग्वत् L प्राङ्क लि° Sk प्राक्चरिते (k °लिते) A  
 °सलभे ° सारभे 10 A स्रवि° लंघिते तर° इषुञ्चस्त्रे 11 A  
 धनुस्क° k स्त्रीर्ये° aH सुशौर्य° (A सौ°) L वाङ्ग्या° H °कुशि° ° om.  
 पाश° B पाशयान 12 H om. निर्याणे k om. पदवन्धे BL छेद°  
 H छेदे 13 B टाल° k तरणे A स्थाल° H स्फाल्व° aS अन्तुण°  
 H क्षुण° om. मर्म° 14 L °क्रीदार्य° Sk काव्यव्याक° (cf. t.) A रथ्य-  
 चित्रे SHL ग्रंथे k ग्रन्थरचिते S रूपे श्वरूप° L रूपे रश्वरूप°

AH om. धीति k अधीति 15 H om. ऽग्नि० A वीना० अग्नि० L वीर्यावाद्यं AHk वाद्य० AH नृत्य० k गीत० ऽk ०ख्याते S लास्ये मर्म० (repet.) 16 S नाद्ये L नाद्य० A ०वादिते (S gl. विवाहा०) A मया० 17 A शकुन० H समरागे ०रक्षणे अश्वहस्तिगोअजमेनकैतभाश्वरारक्षणे 18 A मिण्ड० S मिश्रि० k मिश्रित० S कैटु० k कैटु० ०र्घण्टी 19 ऽ ०हास्ये k शिक्षा० L छन्दसिन्याय k ०सि 20 A जज्ञ० k ०तिषि A संख्ये यो० विशि० B वैशि० k वैशे० वैशि० 21 S आचीर्ये B अस्वी० HL अंभी० k आश्वथ्ये S आमू० B असु० HL आसूर्य० k आसुरे L ०पाक्षि० 22 A जनुज० S जन्त्रज० H जलंगलय० L जंचयन्ते k जतुय० ऽk सूची० S पुत्र०

157, 1 A om. सर्व om. अदि 2 A om. स्र 3 A पुनः समये ते द० ऽ पुनः ते० 4 S प्रायात् (corr. दा) 5 k ०सत्ताय A वृत्ता० 6 ऽ ०शीतिः AS प्राप्ता 7 k ०भवेन तथा च समानं H ०डयन्ते S om. परिचारयन्त 8 k तेषां ०शीति० A ०मग्य० 10 A किंचिद् ० SL कश्चि० 11 BL स्वश्रुं Hk स्वसुरं a तानुप० H ०ध्ययन्ति aS ०यति L क्षिपन्ति स्र विचार० 12 A ०यति om. नाम k नामाप्रति० (S gl. सुमुका f. ०क्ता) k तिष्ठते । या पुन० 13 Sk सदा ऽk om. इति 14 A ०त स्थि० ASH इमां A ०थां BHL ०षत् 15 k ०वृत्तः A सोभ० B आर्थ्यः BHL आसने HL च क्रमे 16 A मनिरत० ०मान ०स्वरः 17 AS ०कृत्वि BH ०च्छश्च λ ०कृत्व λ ०कृत्व k ०च्छसु A स्वभते ०पि सोभ० 18 A निवसो H ०षसा A अर्थ स० 19 A कथं यच्छो० S कथं य (corr. यं) H कथं न L कथ(म)यं ऽ आर्थ्यः k ०ष्पीभू 20 ऽ करवि० AS ०क्षि 21 L ०वीर० k ०चीरी निर्व० H ०वास्तो BL द्रष० H द्रषस्त० k द्रषत० 22 a सोभ०

158, 2 ऽk पापका० 3 ऽ ०षाश्च H ०षाः k ०षांश्च ०धुराः सुवाचः BH ०वाचः (P. Wb. *rasa* „Laut“) 4 SHk ०षस्य B ०षश्च λ ०षश्च λ ०षश्च 5 H om. लशिल A om. शिल k कठिना० 6 ABk

सर्वस्य SHL सर्वस्य (t. सर्पं) Sk चिरमदं BL चिरसदं H चिरसु  
 ω ०र्शन 7 k सञ्चै ऽपि S नविशु BH न शिष्ट L नपिषु k न शिशु  
 S ०पेति k ०पेन्ति SL ०भ्यां k ०भ्याः 8 B ०र्वेष k ०तीर्थ इ० A ०व्या  
 9 B ०तुल्ये k ०र्थाः 10 S शुद्धो B ०द्वात्सु० H ०द्वसु० k ०दं सु० aSHk  
 ०र्शन aSk ०ङ्गल 11 k ये पा० 12 HLk ०व्याण० 13 H ०वर्जिधि  
 14 Aok ०ङ्गल aBhk ०र्शन 15 ङ्क सुसंयत० k ०दोषा 16 aSHk  
 ०दा अवकी० 17 k ०न्द्रियाः ङ्क ०निवृता० A ०न्ना 18 A वचनं  
 k वदन० 19 B om. वस्त्रा० — ०दधि H ०यित्वा० 20 H वित्तं  
 L वयस्य Bk घेष 21 ढक घेष 22 H न तु वि० k नया वि०  
 A विनये रतने ङ्क ०परतने वि०

159, 1 H या चि० SL शतते० 2 B ०पतीज H ०पतिन ङ्क ०ष्टा  
 3 k ०दृशी 4 k ०शीन वदन० 6 aSk आशय 8 ढक सम्वत् 9 A  
 ०गुणनसतः S ०ष्टमतः H ०गतः L ०शतः 10 mss. ०दनः ω ०या शा०  
 k om. इमाम् 11 BH om. रूपं ASL ०रूपा k ०रूप० aS ०वी गाथा  
 B आत्मना 12 mss. ०मना A ०जाता ङ्क ०जातः अने० Ak पुष्पयुतेन  
 13 ABH ०जाललो० S ०जालं लो० 14 aB ०काये० 15 ङ्क गुणैस्  
 a कन्यां aS ०गुणां Bk ०गुणैः H ०णै प्रकाशते 16 AB ०र्षि च० Sk  
 ०र्षिखण्ड 17 A(gl.)BH om. अनुपू० — ०मन्त k ०मुखाः ०क्रामन्  
 (ASL प्रक्रामन्) 18 A om. इति श्रील० BHk om. श्रील० S ०स्तरः  
 H शिल्पकलोसं० Lk ०दशः ω om. ऽध्यायः 19 A ०चवो S ०वः  
 A ०यन्तः 20 A ०कैद्वैना० ङ्क ०नेकदेवना० L ०देवना०

160, 1 ङ्क ०पाला H om. ये ङ्क ०कर्मणि 3 H ०ङ्गरा दे०  
 4 AH om. गरुड H ०द्वोचत् A अभिचि० L ०चिरा 5 H ०पुरं  
 SL ०श्विते B ०श्वत H ०श्विता k ०श्वते 6 ङ्क सर्वेश्व० A सत्वाः  
 ०वस्तुभिः ०नार्थयया 7 ङ्क बोधिसत्वस्य B ०त्वस्य बोधिप्रा० H add.  
 बोधिसत्वप्रा० aS तन्ना० BH तत्साहै० 8 mss. सर्वान्य० 10 k ०रवा  
 A ०तीशाः S ०तीषा B ०तीश्वा H ०तिश्वा L ०तीषाः k ०तीताः 11 A

०मान स्थि० SHL ०माना स्थि० mss. नामा 12 AH ०प्रवर० A निक्रान्तं  
 k पश्यामी ऽभि० 13 A सवल० H सवरं 15 B ०गत च वै० H ०गत-  
 वलवै० S ०वैशाल० A ०श्ववेनि० S ०श्ववेनि० 16 k ०वर्त्तं द्वा० 17 A  
 यथाविमु० ऽk om. इति 18 A संख्ययां ऽk ०कल्पाम् (१ ०ल्यम्)  
 19 A शततं शमितं परमप्र० S सतत० ऽk समितं परप्र० (B ०त) H  
 सवितं परप्र० (L ०तमपरप्र०) k सार्द्धं 20 A ०माचार्यमेव सर्व्वं  
 om. वेलाञ्चः 21 A ०मयञ्चः अभू० k ऽभूत् । अच्यु० A ०ञ्च पंचभि-  
 ञ्चभिः 22 H ०पद्० A ०न्द्रियः H कालोका० कालगवे०

161, 2 H om. अस्य α ०लः संग्रह० 3 A om. कालः संग्रह० L  
 कालः ग्रह० B ०ल ऽनुग्र० A ०ल उपेक्षयायं 4 S ऽनुपेक्षाया (gl. ज्वरे०  
 तोते० मुनेगु० दद्यागु० स्वगु०) H उपेक्षायं L रूपेक्षा० A कालः तू० S  
 काल भू० k कालः तुष्णीभा० B कालः नि० 5 k निष्क्रमस्या० 6 k  
 सौमनस्यायं mss. योनिःसो० (H ०शी०) 7 k om. पेयालं A ब्राह्मणे  
 8 A ०पालाभि० 9 AH पाशको(पाशको)पाशिका० 10 ऽk ०संलीनस्य  
 H सर्व्व वो० 11 BH ०लगवेषी 12 k ०भाविनां 13 H ०धातुषु Ak  
 ०स्थितैः वु० 14 A ०दितैः एभि० 17 Aδ ०शेषान् H ०षो L ०षां  
 k ०षास्त० A ०तूद्यैः Sk ०तूद्यैः BL ०तूर्यैर् 18 A इमं SL इरमति०  
 ऽk ०धुराः α ०दन्ती S ०दयन्ति k ०देन्ति 19 A पूर्व्वभ्यां अ० k पूर्व्वीं  
 S तुभ्यां H अय AS ०रिता 20 k तेन (mss. लेनं=लयनं) Sk जगति च  
 B ०गति वै Sk ०कर Hk परम 21 A वीरो αk वरि० αS अशी०  
 A ०गदित० 22 A ०लानयु Ak ०म्याहि H ०वलप्र० mss. ०वराः  
 k ०वर

162, 1 k ०धास्यक्ताः A सिरि० k ०चरण 2 Hk ०ग्यो 3 A  
 ०चरित ङ ०लितः k ०तस् H ०न्तिय ऽL ०गद्धित AH ०करण L  
 ०णस् 4 Sk ०र्धेण L न च स० A सम 5 S षिल० A ०ला । स्ते  
 ङk ०लास्ते A ०गतो H ०गत 6 Hk ०ण्यन्ते k ०ध सुवुधे α मिध्य०  
 SH मिध्य० k ०ष्यात्वि आशुभ० 7 A पुण्ये ०नभि० H भिञ्ज० L ०ञ्जे

S प्रततपं सविं BH व्रततपसि विं L व्रततपतपस । विं k व्रततप-  
विं 8 k आभां ८ दिशितो A ०मुक्त B ०मलाः 9 A चान्य mss.  
०रासू० S सूर्यं BL सूर्ये० k ०सुट्य्या S ०रचिता B ०चिना H ०विना  
L ०विताः k ०चिताः 10 k ०द्वेन्ति L सुनरमरुतं ५ ०क्रां A समय  
12 A ०भवने aδ ०कासे 13 A ०तन्दिं ०प्रवरवरे 14 ८k पताकां  
15 ८k ५नेकं A पटुं ०स्रभिलंवप्रं 16 A ०चरत्तपटुरत्तं पसो० Ak  
अवशक्तं 17 k गन्धवटिं A अवस्थाचं S ५वस्थां A सर्ववर्णकं  
18 A पुष्यसुगं ०पुस्कं ०नडिं S ०नलीं B ०डीं 19 ०k शारिं  
k ०काकोकिलां ५k कुणां 20 k ०जीवजीं A ०खननिं S ०कुजिं  
21 k ०वैदू० BL धरणिं Ak ०तले S ०स्थाने 22 A अघ्यां

163, 1 ८k ०वरसरं A ०नो मलं 2 Sk ०मालां H ०भरणप्रं  
BHL ०नूपलिं k ०नुपलिं 3 k ०पुष्यगुच्छसुं L om. दूष्य Aδ ०शुच्छं  
4 a ०रांगरचितैः S ०चलितं B ०चरितं A ०धूरिव 5 ASH ०कुलं  
S ०दर्शने L ०र्शणं H ०पचारीतं A ०ध्यागं 6 k ०ल्लकीं L संपकतां  
k ०ताडावचरसुं 7 k ०तुट्य्यं B ०वेधिं 8 S स्निग्धसुरुचिरा-  
भिर्मं BHL ०राभिर्मं k ०रैमंधुं (A om. सुरुचिराभि) k ०रुतै वीं  
10 k ०धिष्ठां A ०भ्यः वे० L ०भ्य वेणुस्तु caet. तेभ्यस्तु H ०र्नादिं  
A ०तेभ्यः aS इमां 12 k नाट्य्यः SLk प्रमुदिं 13 A ०रमं रवं  
a रमन्ते 14 A आदेशां ०दिगत SL ०दिगं H ०दिगनन्तां 15 A  
गाथैमां SL ०थेमां 16 BL पूर्वं k ०व्वन्ते A कृतु पनीधी H प्रणिं  
वीरी 17 A दृस्त्वै० S दृष्ट BHLk दृष्टिं a जनते ५ सदा । 18 σ  
सोचिं mss. ०थेज्जरां aS ०णान्तं k ०णन्तं ०खान् 19 a ०त्वां  
A ०जरा S ०जालं H ०जलं L ०जारं B चरमशो० 20 Sk ०वरत H  
०वरतो L om. वर Bk इतः L इत्त A ०ष्क्रम्यही ८ ०म्य k परमं A  
०मक ०भिश्चीर्षं ८k ०भिश्चचीं 21 k ०म्य A धरणीं ८ अशदू

164, 1 A ०चाः 2 k ५यं (८ घा) ०स्मीधं A ०भवग 3 mss.  
०ण्डां L पूर्व ते k ०र्वन्ते σ वल ω शततं k ०भाषी 4 A ०दृश ०ही

जगि  $\alpha$  °किल सैः S °लेशं 5 L om. चान्ती° — °स्त्वं H जयि A  
 °विधि° 6 L क्षमद्रुम° A नियता° नैष्कमेयति S °म्य  $\omega$  °न्द्र 7 A  
 वीर्यं k °र्धन्ते ऽk °कर्म L पूर्वं ते k °र्धन्ते 8 k °शतं स° HL om. स  
 A सोसि° k शोषि°  $\delta$  सकर°  $\alpha$  °पायान् Sk °पायां 9 B °कलुक°  
 H °करुषकिलेशा k °लेशां 10 A वर्षामृ° °लक्ष्मी° B °जर°  
 ऽk °ताननाथां 11 H अनुविचि°  $\alpha$  °चिन्त्यां  $\omega$  °वरत A इतिः  
 caet. इतः 12 A पदमृ°  $\zeta$  °मसोकं  $\omega$  °रसेन ऽk °षात्तान् 13 A  
 परच° 14 A प्रज्ञानां ऽk °चिरां 15  $\sigma$ k °रुण्य H वरु Sk °पेक्ष्ये  
 16 ऽk om. वरचरि  $\sigma$  तामेवा चरचरि L वरवरि k वरचरि वि°  
 17 SH एतानि Bk एतानी L एवं तानि H °दिशा k °दिशि S तेजैः  
 BL °जै H °ज  $\sigma$ k गाथा निगु° A विचित्राः 18  $\sigma$ k °धमनोरमं  
 रणन्ते L °रमन्ते Lk °गतं 19 k यदि SHL पुनः k °मदाः 20 A  
 सम° प्रसन्सि L °भण्षि 21 L °दिश k °मका 22 H गिरी  
 $\sigma$ k रचि त° A वरतुरि°

165, 1 S जनतां BH °नजो k °नता 2 A °नित H विचरि  
 k °चरसि 4 Sk स्पृश्य H om. पद 5 A °हिताः 6 H om. प्रति  
 k °बल  $\alpha$  °प्रददा 7 k °हिते 8 A विजहति H °भवजहि k °जति  
 9 A त्वजि त्व°  $\lambda$  भुवि k भवे  $\omega$  °काः 10 L सुखि SL सुन° A  
 °माः 11 BH सिर° k स्वकुल ऽk °चरणनयना A °रणयना 12 k  
 °गतिय 13 A पुरि त्वय ABk सुत  $\alpha$  नृप k नृषु S °भूत k °भूर्न°  
 16 mss. मन H °तः 17 A पुरि तव k स्वकुल A °भूः k °भूर्गु°  
 18 ASk °जन A om. चरि 19 Sk °पयसि A °वर 20 BHL  
 च्युत्र k °त A भनवतु H भगतु L भगवतु k °गतु गतु पु° A °पुरु°  
 Sk पुन H °दुरनिर° L °परनिरयं 21 A पुरि त्वय °वर k °भू-  
 ष्कि° 22 ऽk °नृप

166, 1 L °लक्ष्य k °क्रिये L मरु 2  $\alpha$ H ययु k अयु  $\zeta$ k ग्रह  
 अवि (L स°) Sk करणच° 3 A सेमु k क्षर °सुत B खसि k पुर

०भूर्त्रं 4 L व्रततं S ०रिरिवं 5 BH हनु न च (H व) A विसङ्गं  
 6 B तर्हि 7 A त्वय क ०भूर्गिं 8 AB द्वयं (B ०यं) SLk हृदय  
 H द्वयं 9 ω तव A नर H तर caet. मरु SHk ०पति A थपिं  
 10 σk तव पुरि 11 A त्वय क ०वरु क ०सु तु A ०भूत् 12 k  
 ०पुलेर्व्यं 13 δ व्यवसिं α च्यवसि (A ०सितु) k ०वशिय Sk ०पयतु  
 (cf. s. 19) क स्वय 14 σk तद मणि पुन दृ 15 A त्वय ०वर  
 k ०भूर्द्धिं 16 A ०गत 17 Sk ०वर नररिपु 18 L ०जि त्वयि  
 k ०जि स्वय A स्वक 19 k स्मर ABH क्रमनि 20 B भवि भ  
 δ तनु ० H तर ० S गनय 22 A रवि ०

167, 1 S शुक्ल रसु क हे शुक्लगुणं ASk द्रुम क ०सता 2 A  
 ०गत ०जि द्रत ०रिम B ०रियं क ०रिमां 3 k ०रते 4 k यथ शिव  
 Lk ०मां 5 A अशृदं ०तवचं 6 H om. गुणधर S ०रते क ०तः  
 8 H जतु 9 ω ०तन ०वस्त्र A भुषिं 10 ω ०रिय σk ०य मनो  
 A ०ञ्च क ०ज्ञाः 11 A दसुश दिं क दशदिं 12 αk रवि सु  
 σ ०विषु A ०धुरु B ०षांसू ० H ०षां क ०षासू 13 A ०धि क ०रीमे  
 14 H ०ग्रसने क ०चा 15 B ०धीं क ०धी σ ०सिंहपति L ०सिंह  
 k ०सिंहपते σ ०भूषीदं k ०भूदयु 16 H om. द्विपं — ०मिहा αS  
 ०द्राणि नि ० A ०क्रमाय 17 αS ०नयुत (S ०मुत) k ०सुत α ०मिह  
 18 ω ०नक ०तन (H ०नं) 19 ω ०रण A ०राज 20 A ०षिल  
 k ०खि (A चानके ० L चनके ०) k या च नरके 21 AS शिवु  
 Hk शिवं k ०मिह A ससिके ० BH शके ० क शशके ० S ०दंष्ट B ०क ०द्र

168, 1 k दृढ भू 2 k ०तिनयता रति ० L स्वं SL सर्वं BHK  
 सर्वि 3 ω ०गत क ०रिता BHL क्लील ० A ०चरिये 4 ω रत्न ०मल  
 αB ०दृशाक्ती ० S ०शात् शी ० क ०शा शी 5 Ak चरि ० B ०रत  
 A लक्षतु 6 A त्वयि ज ० क ०मिह αHk ०लार्थः B ०र्थ ω ०रतेन  
 7 L सुलुब्धे क लब्धो विद् ω दृषणा (AH ०ना) 8 A सोभो 9 A  
 रुचिर ० क ०राः 10 A तुभ्या S भुत्वा L ०कुर्वा 11 ω ०हित A ०साः

12 A °कुटुक° BL °कुटुक° H °कटु° ङk °वचन H वधवंधा k °व्याः  
 αSk °तेन 13 °क °वारित B पुरम तरये स° H रतये λ नरय ते  
 λ(?)k नरपते αSk °खिन 14 k पुनर्व° A °स्तव हत अभू° S °स्तव वभू°  
 Bλ °व हते वभूव H ते च भूवन्तं k °स्तव ते ऽवभू° S °न्त वि° BHλ  
 तं च वि° k तच्च विक्रान्तं mss. विद्या° 15 A °निरये त्वम Hk ऋच  
 A °दाशी ङ °शीद्धि° k °सीद्धि° 16 A °किलन Sλ °किर B °किल  
 k °रगैर्म° A om. सलिला S सलित BH शलिल λ शरीर k °र्मलिनं  
 BH नरू न 17 Aok °विध° λ °धि° 18 A वंधकश त° H वधुकाश  
 त° caet. वधकांश ङk तवापनेती 19 AHk दृट° S °तामरल° A  
 °कथो k °म्य AHk वीट्यं caet. °र्थ° A °वाशी ङ °शीत् 20 ω °स  
 L विधि° H °वोधि 21 A अथलोक° ङ अवलोकन सुची k °लोकन  
 शुची σ वस° ङk °लेन 22 mss. °मनाय

169, 1 A आशी हे° ङk °सीद्धि (L शी) αH °र्षा 2 A जगति  
 व्र° राक्षसी° B °द्धीयं 3 A व्यशनशत° ङk व्यसनशत° ङ क्षम स्थ°  
 δ स्थये° k क्षमे स्थपे° 5 ω नियम° k अग्या 6 A °षये S °द्यैः  
 A °लोकं चिन्तु ङk चित्त 7 Ak °गुणा A °ह °तो ऽर्था ङ ऽर्थो° ङk  
 °तेनामु 8 ङk om. अयु समयो A °मय SHk इहाचर L वर अयु  
 समय इहा 9 A पुरिम ङk आसीद् 10 ङk °हित °क त्वयु L °थि  
 ङk °ह्य राज्या° BHL °षिचीं 11 k °निताः ङk स्थपि° Sk °पटेषु  
 12 S च्युते ङk °जिष्ट दश A सङ्घ° 13 k °विदिशे ω विविध° (pass.)  
 αBH °ज्ञा 14 SH °तज्ञान 15 S om. विनये caet. °य S °धार  
 16 Sk om. त्वमिहा αk °सूनो BH °सुतो 17 ω °रिम H जानि°  
 k जनता (mss. °त) ङk °पन्नां H °पन्न 18 ω °मरण° δ °दुःख  
 k °लैः BHLk °गतां 19 ङk भवति °क °ति तव A °विभव° H  
 °करुणो k °रुणा ङ °मार्गो BH कामनु° k °वन्धा 20 A °तमसर्द्धमिहा  
 k °मिह ङ ऽर्थ° k ऽर्थे S °न्ता 21 ω °चिर° ङ °त्रानतु k °वास्तु  
 रवि° 22 A °रिच जि° λ °यभी (cf. 167, 12).



170, 1 ङक जनत 2 A वरु SLk ०वुड 3 k ०षिताः 4 A नारी० k ०रिया ०र्षिताः 5 ङक ०सत्वं BHLk ०तैर्जि० 6 A गाथा Bk तुर्थ्य 7 S ०भ्यं A त्यक्त ०स्सजा 8 ऽक ०शील A ०ज्ञासता om. भाविता SL ०ज्ञाशत k ०ज्ञशत भा० (cf. t.) 9 A जगर्थहेतु L सा ति k सो ऽति० ङक ०तमुप० 10 A चिन्ति० a ०यासु H ०यकः 11 k ०कोष L ०रूप० ऽ ०षण 12 Sk यद्वा 13 ङक त्यक्ता ति भार्या A कामु राजु BHLk ०ज्य 14 k ०मेयं A दुध्यजान्त० S ०जास्त्वया 15 ङ ०भूषी k ०षीस् A gl. राजर्षि च L राजु विञ्चित० ङक ०त्रिया 16 ω कृष्णवन्मु (cf. t.) 17 k ०र्म चि० A अञ्चिमां ङक ०धनो 18 BH ०ता च k ०सन्त्वाय ङक om. ति k ०त्यजाः सुताः ॥ 19 A सुषितं गवेषितं राज आशि सुमतिं च सुरतो (cf. inf. 22) तसोम दीप्तं ङ ०रस्मि (A rep. ०रशि; inf. 6) S भूमह BH भूर्मह k भूम्यहत्या० (A rep. भूः मह) 20 aS स्थावतुं (S स्थानवन्तु) व यः (A rep. स्थामवं०) H ०मवतुं A ०ञ्च अभूः (rep. ०ञ्च त्वं) 21 ङक ०र्षि च चन्द्र० H ०र्षी (A rep. ०षी त च०) ङक शूर 22 A सुशिभा० ω ०वेषितं A राज अशि (cf. s. 19) ऽक राजि S आसित Bk आसि

171, 1 HLk ०प्रभा k भूहि० H दिशंप० Lk ०म्प्रति 2 ङक ०शूर A कासि० (rep. शान्तभूः) BHL सान्तगः k सन्ततः 3 Sk एभि H एते SL ०न्द्रभिस k(S corr.) ०न्द्रेभिस caet. येभिस्य० H ०त्यक्त 4 ऽक घर्म k वर्ष हि 5 ω दृष्टानि A पूर्वसत्व (rep. ०सागर) ङक ०पमाः 6 Hk ०तानि k तेषु A (०न्तिया) rep. चन्द्रप्र — ०न्तिया। सुत सोम — सत्व(त्य)वदन्तो सु(वरा० s. 19 sqq.) 7 A सत्यमो० 8 S ०प्त आशु नि० B शुरु H शूरु L शुनि० k सुनिष्क्रमो ०त्तमान् 9 k om. ते ङक ऽमोघ० A ०जिता 10 ङक वैरो० H ०चनेः k ०न्ति तत्त्वं 11 A om. च SHL दत्तं k ०भिः स्वरायते 12 Sk तृणोत्क L ऽनोत्क S गृह्ण A ०रितानि caet. ०रिता k ०ष्ट A ०क ०न्दन 13 L चिप्त ω सुवर्षचू० H om. चूर्ण 14 k ०धका रुदन्तु a ०त्त Sk भाषते B ०सता 15 S

समः सम० L समनन्दश् AB ०दर्शी k दृष्ट 17 ω दश० A ०रोध  
S om. मुद्ग 18 A ०तु या० S ०तु द्वागु B ०तु वागु L ०तु दोगु  
(λ corr.) k योगयान० (ध्वागु = युवागु) 19 A om. खी 21 SH  
०गर्भो० BL ०र्भा k ०र्भ δk सी० (k सीङ्गव०) HL सी० 22 ङk सारे०  
B पुष्यतो

172, 1 k ०दत्त ०ण्टपुष्य δk ०दर्शी k भाजने 2 A कार्यु०  
ख़ कार्यु० H ०दत्त S ०वरैः HL ०वरः 3 S अशु० (id. t.) ख़ तित्तु-  
भोन H ०लोन k ०वित्तुभान 4 B विव्यू० H रस्त्रिजाल SHL रात्रभिः  
5 Ak ०निश्च caet. ०निं च ख़ सस्तु० 6 S स्थूर्या० ङवत० B ०नना व०  
H स्थूर्या० च तन्त० k ङवतं ख़ स्वर्षमुष्टिपट्टि A ०मति 7 A ०भिर्भू  
k ०भूर्म० mss. दुष्य० ख़ ०स्तर 8 S ०राजे BHLk ०राज 9 SLk  
०जलि BL ०दिं 10 S ०न्धात्रि ङk चूर्ष k मुक्त 11 S ०गलि  
L ०जिता 12 A तगार० H तरग० ω ०खिं च S राजे Aδ गन्धि-  
र्जये (A ०र्जय) L ०र्जदुये 13 ङk ०व्यागी ω ०न्तरे 14 k ०प  
कारि 15 S एभि चा० ख़ चान्ये k ०न्य BHk येभि ङk ०जितो  
16 ङk om. पूज BH ०न्यमन्य० SLk om. जन्य 17 A तानती०  
(caet. ते) ङk ०स्तुना 18 ङk ०र्ष Sk ०क्रम ω add. पूरोत्तमात्  
19 A ति ति S ति ते 20 ङk ०ज्ञा A ०तानि k ०ताति 21 ङk  
ततोत्तरेणैकमेक B ०चिन्ति 22 A अशु० aBhk ०षु

173, 1 A क्षीण क० L अल्पप्र० H निर्वि० ω ०तास्त० 2 H  
सर्वत्त० ok ०भाव L ०भावे ङk गताः 3 S नित्यं k ०न्य 4 HL  
अनि(ति)का० S om. काम rep. भोग 5 ङk जरारुजाव्या० H एकि  
दा० k ०णा 6 SH ०तासनी ω च (BH del.) B उदय० S ०संख्ये  
7 A चयान्ते H ०न्ति aS ०धर्मे ω नित्य 8 L ०कृच्छ्र० ω ०सत्त्व  
नि० (om. v. fin.; cf. t.) Hk गुण० S ०धरं Bk ०धर L ०धरो  
9 A ०गणैस् Sk वेणु ङk ०रवैर्वि० A ०धैःतु० ङk ०रिथैः k ०धिषुः  
10 L ०गरं B ०पति δ भूर्य० k ०रवो A अमु k ०रतो 11 ङk ०क्षिर्म०

A om. मर H न्नार्थ° 12 aB तव Sk न च नि° Ak निःस° (cf. t.)  
 caet. निश्र° B समूढ° Ak भ्रमति A भ्रमणो ऽ गतः 13 B अधू°  
 A सर° AH नतर° रुर्मि Sk जगि जन्मि B जमि जर्मि रुर्मि λ रर्मि  
 ऽk च्युति 15 A ति अपा° 16 ऽ वुद्धाः A कुभरीक° 17 A °वलैः  
 सह caet. सद mss. °रसैः वर° (L *yashṭi*; cf. inf. 19. 22) k °सुखः  
 18 Sk °पाणि ω यथैव हि mss. वद्धकपि k हि वद्धकमपि (metr.?)  
 19 ऽ सभयाः A श्रणाः k मरणाः ω सद (t. सह) k °करा H °गुणा  
 20 A °समाः ऽk विषयन्त्र° (cf. t.) Ak °भा S तेज हि Lk त्यजहिता°  
 B मीन° ऽk °घटः 21 A °सीककरा Hk °करणा A °करं ऽk  
 दुःख° H मूले 22 k °वृद्धि° ऽk °याः °णाः k श्रणाः

174, 1 A यथमग्रि° ऽk °लिताः A °या H °यास् 2 mss.  
 °समाः अग्नि° aS °सुन्ध° B °सुनुन्धु° H सुनु° k असिसिन्धुसमा A  
 °धारसमा 3 δ सर्पिंशिरो H °सिरो L °शरो A °दुषा H °दुता  
 4 B सूर° Lk शू° k °समा ऽ करंकि° k °रं किश° ok °वैर तथा  
 L °रक तथा 5 ऽk उदकच° A इम H इमी HL °घोषु 6 A  
 °माः नतरं° 7 A °का वमिका इव B वमिसिका L °कार्वामलिका  
 °गुणास्त° k °णास्त इमे तथा H समा दकवुद्ध° ऽk अलिकोदक° 8 H  
 विमथा k °मुत्थित° 9 A °ष्टमनो °चली H °वरी 10 A om.  
 जर° — °चरी ऽk दुःखिर्ह° SLk om. तेज H °वपूर्वविहन्ति SH  
 सुस्क° ω °नदी 11 BHL °व्यचली k °चरी mss. °मनो S °लवली  
 12 A °हीनं पु° ऽ पुनः कच्छ° A सून्य° SL शून्यातवी° k °न्याऽटवी  
 13 A नर दा° प्रीत° 14 A °प्रिय °समाः S गृढसमाः 15 A  
 °यशंग° k °सङ्गमने° H °करा 16 ऽk दुःखा° A °खार्हित Sk  
 °र्न्तितु B °धरो ω °प्रिय 17 SH °वया S विद्युहतोवयथा H  
 °तो व यथा B °वदथा k °द्युतहस्य य° 18 Ak अगार A यथ k  
 समयो ऽ °निःश्रः ऽ सुनेः 19 A °गणैर् °ललताप्यन° Aσ °वलं L  
 °वली (cf. t.) 20 A विट्य° ω जर प° (t. जल°) σ °मघे L °रुषाः

21 k om. बलस्थाम् (cf. sq.) 22 ङk सदं BH परीं H जल bis  
σ ल्यहरी A तेजहं k हरी बलस्थामहरी

175, 1 A श्रुतैः ङk तैर्घं ंदुःखैर्ः σk गत ज्वं 2 ङk भीक्ष्य  
σk जगद्दुःखं L जगद्दुःखं ω निःश्रं (H निश्रं) k य हि 3 A om.  
हि k महंस्तु 4 A om. तथ अजं k हरी BHk वङ्गं k जरा  
SH वरं 5 k न्तकरः ङk सद व्यां k जरा 6 αSHk प्रियं S  
दुद्वेषं B दुद्वेषं L दुर्धर्षं k ंदुःखं 7 ङk च्युतिं A चुतिकारं  
k क्रियाः A योग 8 Ak नदिश्रो SL श्रोत्र BH गोच 9 ङ  
वसितामवसीं (H तानवसीं) k ता न वशीं 10 A हाय तीयो  
ङk तीयं k गतो (mss. ता instr.) SL विवसः B वश्वः 11 ङk  
मरणं (L corr. ण) ङ ग्रहते 12 A ंडोरगं ω राज k तृणीं  
13 AH इदं S श्रुतैः A श्रुतं HLk तैर्जं B रूपया Aσ णिधिं  
k धिः 14 L स्मरि A चरी ङk तव A निक्रं 15 ङk गणः  
S र्षिता A यन्ति σk यति L यंति 16 ङ गाथा A ंद्दा  
17 Hk ंजति L ंजति A ंजन्ति सं नभे विद्युत् 18 Ak काल  
H मय Sk ंक्रमाय 19 A रा ङनिं SL त्याघ्रुवा ङk वा H वः  
20 B परवै(त्र)लकं S ंजरकं H ंकरियां k केलिकं ABH ंपमा  
k ंपमास्ताचकालिकाः A तीवकारिका H तावक्केकिकाः 21 A  
परोपं S धार्मिं L धर्मिं k धर्मिं मेघ (caet. धर्मिमे) A कारि  
चरितं H वर्षं 22 A प्रत्याधीं L दुर्लभाः

176, 1 S उत्पत्तिं SLk धर्मकाः 2 A अवस्थितोपमा H  
०पमा ω फेनं 3 A शुन्यं BHL कदरीं ङk चत (H चत्) 4 A  
०माश्चित्तं k उक्तं (mss. उक्तं) L मुक्तिं 5 Ak तुभि BL तुभिश्च  
H तूवि च k येभि वा 6 SL हतुस्तदिं BHk तुतस्तदिं 7 ङ  
यथा L मुञ्चप्रतिं k वल्कजो रज्जुर्व्यां H पर्त्तित 8 A ंजन्त H  
०यत्र Sk ंक स A वर्त्तिना 9 k भवागं ङ निःश्रिं k निःसृता  
A श्रितो 10 A ंकश k ंक स A ंपरान्त नो S ंपरान्तं L

०परांतंत k ०रान्तं नो० 11 A ०जस्य शतो H ०कुला ω ०वाङ्कुरो  
 12 L तेनो न B चैवं k om. तत् H एवमङ्के० L ०हेद्य अथाश्वत A अश्व०  
 S आश्वत 13 ω ०व्ययास् SL ०रेण 14 A नैव ङk एते Aδk ०कृति  
 k ०हका 15 S मुद्रा प्र० H महात्प्र० A ०मुद्रा दृ० 16 H चैवा  
 A ०श्वत H ०श्वतो: k ०श्वता 17 ङk ०पतञ्जुर्वि० 18 δ ०षिरूप०  
 A विनिश्चितं S निशृतं k निःसृतं 19 A धर्मिमे ते ङ ०र्मि येन k  
 ये न पु० L पुरान्मे० Aδ ०ल्पिता H ०तो 20 δk चञ्जुर्वि० 21 AHλk  
 ०रोध० 22 ङ ०हिचि A शुन्य L शून्यं ङk यो विपश्य० H  
 विनश्यति

177, 1 AH ०णि यथा ङk ०रारणि A चयेपि HL ०यभि  
 2 ङk कृतु कार्थ्यु (H कायु k कार्थ्य) A ०तार्थ ०वद्यते 3 k ०ण्डित  
 B मार्ग aS ०र्गतो k कुतयमा० 4 mss. सर्व k सर्वे मा० नागतिरस्  
 5 k ०तवस्तु० ०व्यया: 6 A ०मयी ०चना च S om. तु स० —  
 सामग्रि caet. सा च ०मार्था तु 7 A ०वर्तिरवर्ति BHL ०क्षरा:  
 8 BHLk om. च k कण्ठक० L ०कैकं caet. ०कस्तु A ०स्तु रभ्य० H  
 ०स्तु पल० 9 k ०मयी ङk प्रतीतश्च A ०तीतं च सा वाचा 10 k  
 मनु A अद्रेश्य० 12 A क्षनि० L om. क्षणि० — ०द्भव: k वसि०  
 A तदार्शी S तददृशां B तदर्शी H तद्दृशीं k सर्ववाच: S ०श्रुत्को०  
 13 aSk तन्त्र० H तत्र ०गति: 14 AS तुन० 15 A कश्चित् ङ  
 कुतोयमा० k कुतो ऽयमा० H जाति 16 B विदिशा aB दिश A  
 सर्व AH रभ्य० 17 A अथ हेतु: δk ०तुभि: H ०भिरप्र० λ प्रत्यया  
 (नित्याधु० rep. 175, 19 hucusq.) ङk ०येभिश्च 18 L योनी A ०नां  
 कून्य० BHLk ०नाच्छू० 19 S ०यतन्मनि 20 ङk सत्वा विवि० A  
 नालयात्प्रधर्म० k ०क्षणा 21 ङ इयं S ०दृश A ०लधत्त० ०दर्शनं  
 22 H अवुद्ध A वोधिहि ०नुषं

178, 1 H विपरि० ङk ०ल्पितै A ०दोषै: H ०दोषै k ०द्वेषै:  
 2 ङ ०यका: 3 A ०ण्डिता: दत्त ω दान B ०कोटी० 4 ω ०त्तमा-

मार्यं (L ०त्तमार्यं) k ०ग्रहं Sk ०ष्ये 5 H ता ASk ०स्मरां ना०  
 BH ०स्मरमार्यां A ०हीनं 6 A अर्यं S धनु Sk ०ग्रहि H om.  
 मा उपे — आकुलां (13) 7 L सील aS पितना० k पिटना०  
 8 k ०त्तमं BL ०टीनां 9 ω ०स्मरां ऽk वधा k ०यावभू० 10 k  
 मुञ्च हि A ऋद्धभिः S ०द्धो भिः B ०द्धेहि L ०द्धेभिः k ऋद्धि हि  
 11 A ०क्षितो k ०श्रमा० S ०हीनां 12 ω भवार्त्तं Sk ०यिष्य S  
 ०सि वर्जमज्वलं Bk शिवि B क्षमि L क्षमं k क्षेममज्वले B ०ज्वरे  
 13 S ता ऽk ०स्मरां ढk ०हिंसाकु० L ०सकु० 14 BH चरि० A भूमिय  
 स्थ इ० SHL ०भीये aδk इयं 15 A त्वय S स्वयु HLk त्वयु A  
 यथ से० S यतथं H यदर्थे a ०नयत्व० 16 A उत्तमजत भं σk  
 सर्वार्त्तवां ऽk स्थाप० A ०यिष्यसि विक्षेपनिज्वले S ०ष्यसि पक्ष नि०  
 B ०ष्यसि विक्षमि H ०ष्यति विक्षनिज्वरे Lk ०ष्यसि विपक्षनि० (cf. s. 12)  
 17 AH ता BL ०नुस्मरां A (om. इव) मुगते S ०ह्यत L ०द्गते  
 18 ऽk ०क्रमाः A संतरय अनायका Sk ०तारय हे नायका BL  
 ०य हे ऽनायकां (L दुना०) 19 A त्वया k त्वयु σ ०किलेस० ढ  
 ०ध्याष० ऽk भवि० k कृते न 20 ऽk ०तेन्द्रिया k क्वापि (t. कपि  
 „singe“) k चित्रा० A स्थपेहं S ०ष्येष्टिह 21 mss. स्मरं k ०र  
 Hk ०लैलिदमा० (k ०लैरि० caet. ०रिह०) 22 A मोपे० L मापे०  
 ढk ०पेहीमां

179, 1 B परा A ०भावि k ०तमावृ० 2 SL ०लोकनं A दक्ष  
 ढk तनुद० 3 L ०स्मरां k ०तमावृ० 4 AH ददहि B ०सुभ ऽk  
 ०रङ्गणं (k ०ण) 5 L इम ई० A इदृशी H इदृशा ०रवोतु k ०वान्तु  
 A ०रीनां ढ ०रिनां HLk ०रीणां 6 BH श्रुत्विदं L ०त्वमिमं k मिदं  
 A विवर्जया चिन्तु k चिन्त A प्रेसति Sk प्रेमेति BH प्रेषति L येमति  
 k वराग्य० Aδk ०धयेति HL ०यति 7 ऽ ०गतो ऽपि 8 A om. धर्म०  
 — ऽभूद् 10 SL ०भाण० A ०ध्यास० B ०काम H ०रतिको L om.  
 रतो 11 SL ०पर्येष्टा० k ०र्येष्ट० ०शको A ०त्तरो धर्मपति k ०तिर्नि०

12 A °मिषः k °त्सर आ° 13 ङ शूरो घ° k °रो ऽध° A °यणो  
 S °चाखि 14 A धर्मपरा° धर्मप्रति° H धर्मानुगम° B °पलाय°  
 k °यणो 16 Sk °श्लेन 17 k यथा विमु° ईर्ष्या° H om. दर्श  
 — °भोगं mss. °कानां 18 A °सत्वानां च विलोकयमति° 19 A  
 °पाकः B °वसात्कामो° L °वसादत्कामो° Sk °दकामोप° (t. „l'usage  
 du désir“) ङ °भोग° 20 H °चयो पु° S °पुखं A °शृङ्° k °दृशीं  
 A °कानामधि° दर्श 21 L °पतेसंयतां k °पत्यतां 22 k om. रस  
 A कारतीसीथ°

180, 1 A °वसव° पूर्वचरीप्रनिधा° 2 Sk परिवाच्य 3 A  
 °क्षेत्रमारंक्ति° k °क्षेत्रसत्त्वसङ्घि° A °गतस्य SLk °भिमतस्य 4 A  
 °वेद्यमानो 5 ω °धर्माश्चा° (L °श्चमु°) 6 A प्रनिधा° 7 A  
 °वशानतां 8 A अनेक उप° °रिचते 9 A °शाश्च SH °शाश्च L  
 °शां च A °ह्निन्ति ढ °नति H °न्नति L °नति k °ञ्चालय° 11 H  
 °सत्वसः पू° 12 A संज्ञ° S °धर्मो° B °धर्मे 13 k °रतो Sk  
 °विषये 14 Ak °सृष्ट आ° AH °कानिःश° k °सरणा° 15 A °दो-  
 षानव° B °दीरव° k °दिरव° A °कुशलप्र° S °शरः L प्रात्र°  
 16 S प्रचणो k प्रचरणो °ग्भार आ° 17 ASH प्रसमा° L प्रणमा°  
 A °काक्षी L °काक्षि A आत्महितपर° k °पन्नो A °न्तरः लोकस्याकामो  
 सुख° (om. interj.) 18 A योगंक्षमः लो° H om. योग° ढ °क्षम°  
 B °मकार 19 A °णिको संग्र° om. कुशलः — सर्ववस्तु k °श्रमितो  
 ऽपरि° 20 S परिच्छिन्न° k °च्छिन्न° 21 BHLk दाने B °भोसाग°  
 L °भोग° ङ प्रमुक्त्यागः H प्रमुक्त° k om. प्रयुक्त° 22 ङk प्रतत°  
 ङ पाणिः k °णिस्त्या° L °ञ्जः समृ°

181, 1 k °गतमदमा° A °त्सर्त्य अनागृहीतचित्तः SL सुनिही°  
 H सुगृत° A °पतिः 2 A °काक्षी k °शूर इ° A °दोषः ङk °दोष°  
 3 B सङ्घरि° A °क्षेत्रा° S °भ्युच्छितः L °च्छितः 4 A °वन्धानुच्च° k  
 °न्धाचरितो Ak °चित्तः A °सुनद्धः k °न्नद्धो 5 ङk om. वीर्य° A °क्षा

ऽलम्बरणं BL °म्बणं 6 ऽक्रम अत्रै° ऽक om. पराक्रम L °त्तस्या°  
 A °रणः 7 A सत्वासय° षण वो° °क्षण° S क्षुण्ड° A °वेधी  
 8 A परिनामी k °ण्धिरो αSHk अवना° A °जः त्रि° B पलिशो°  
 9 Aδ °वज° A °ग्रहीतक्षेत्रः 10 k °चरि° S सलक्षि° °वागम° k  
 सुलक्षि° A om. स्कर्मान्तो ऽणु ऽनुमा° 11 k शुद्धसुपरि° A °शील  
 अ° °चित्त स° δk °चनयथा° 12 A °भाषा° om. नतर्जन k °वध°  
 A °न्धनरोधन° k °न्धना° SLk °लुलित° H °लुलुत° 13 A °चित्तः  
 अक्षु° k °पन्नो α अक्षयो 14 A om. ऽव्यापन्न° — °हितो Sk °र्याल-  
 म्भी 15 k °मूलो S °यतांप्रत्युवाव° B °यमाप्रत्यु° L °त्युवदावत्यु°  
 (cf. 182, 12) k °प्रक्षः A °हितः अवि° 16 A °चित्तः 17 k  
 °कारो A शुभाषाका° SL कारभविभावि° 18 A °हान अक्षि°  
 (cf. 8, 15) °द्विचः °भागर्गः आर्य्य° AB om. सत्य 19 A विदर्शन  
 (p. *vipassanā*) H सपर्यनुवंधीत° A °वधित° B °वंधित° L °वदत°  
 SH प्रतित्य° 20 δk °दपरः A °प्रत्ययः °डितः 21 ऽ °मरीची°  
 B om. प्रतिश्रुत्वा S °श्रुत्वा k °शुल्क BHL प्रतित्यसो° A सौप°

182, 1 k °कृतिरेवं ऽ °हार्थैवं pass. 2 A add. संज्ञानविहार्येवं  
 αδ महा° H °हार्थाभूत् 3 SHk °धिष्ठान° SHL निसृता° ऽक °ता-  
 भिः om. गाथाभिः 4 αδ सस्त° (Hk स त°) L °भवाप° 5 A  
 °खानि आ° om. स्स 6 Ak °क्रिया ऽक °र्थता च L चतुस्त°  
 7 ASH °शुद्धि A om. च S धर्ममुखी° H °कुर्वन्ति 8 k °वंग्रख  
 धा° A विनास° AH °धाना° A °धाना अत्रै° 9 k °वर्त्ता° AS  
 om. मुखम् H om. सर्व° — स्स bis 10 A °ध्यासय° °रता k °ध्या-  
 समहा° °तारणाच्च 11 A बोधिवोधि° k °र्थानिनि° 12 A °धर्म  
 चामुखी° B °खामामु° 13 A °खामामु° °सत्वस्था° 14 A  
 °पसमृ° S °मृध्य° A °स्कारकृताभि° 15 BL °पेणद्धि° A तेभ्यः  
 बोधिसत्वस्थानु° 16 αS °वरु° 18 k °रच्छ° A चश्रयेन करु°  
 caet. चाश्रयेनाध्य° mss. °श्रयेन k °सयेन ऽक °ण्णिसूत्य° (S °ण्णिसूत्य°)



19 k °पाद्य° ASk चित्त° S °धय k °धाय SL °शब्देव H °वदैव  
A °रिये तु S °ये ऽभि° H °ञ्चरि 20 ङ °सामो ऽधि° k ऽधिमु°  
°मानता 21 A °स्मृतिभावं नु L °भवनु

183, 1 A दाने नमे ङk चान्त्याश्च °शब्दो 2 S ध्यानी° A प्रज्ञ  
3 ङ °व्दः सु° S °दितो उप° BHL °दितोपि° 4 BLk चतुः ङk °ग्रहव°  
A सत्वानि Sk °त्वानु ङ °शब्दो 5 λ °पदाः 6 A पंचवर° 7 ङk  
°ङ्गक° k °भेद च 9 H °शब्द च° ω शब्दो ऽनु° 10 SL °शब्दं च  
B शब्द च S अनालशब्दं च 11 k शब्दाः Sk °शब्दरनु° B °वद्वानु°  
H °व्दाश्चानुभा नि° 12 B श्रुत्वा k °र्त्वाः L °सत्व k °त्वं 13 A  
°मध्ये 15 ङk देवश° च ये च 16 ङk °कालसमये 17 A °वोधी  
19 A °स्थानि αSk गगन° 20 A °भाषतः 21 A °र्शिता ऽतियशसा  
BL °र्शित अति° ω °सिंहः 22 ω °दर्शयितुं

184, 1 A °पाचितानि ω (om. देव) °लोके (t. „dieux et  
hommes“) 2 SH °क्रम्य B °क्रम्या L °क्रम्यमभि° k °म्येति S  
°चिन्तहि 3 αH बुद्ध H °याति ङ चान्यु (BL वा°) ω पुरुषो k  
दर्श° ङk मार्गं (H °र्ग) 4 A सचक्षुरधेन द° ङ चक्षुरन्धो न (B °त्वर°)  
k °रन्धान् (t. „qui a ses yeux peut“) ङk मार्गं (H °र्ग) 5 S  
°दासो (t. „brûlés“ दग्धा?) ω गृहधनपुत्र° AH °शुद्धं ङ °शुद्धः (S °द्धः)  
k °शुद्धाः (t. „attachés“) 6 BHLk शिच° SHL कार्युः 7 ङk °र्दीपा  
°रत्नं 8 B °क्रातं त्वा k °न्तं A °दित्व L °मर° 9 S °खीः  
°म्नैः A कामा° 10 A अथ च ω पुनश्चि° A °मानुषा° 11 ABk  
°नदी S °दिपथ H चञ्चरप्र° Sk °प्रवल° L °वेलवेगा 12 ङk  
शोभति 13 αSk साधुरूप ABHk °थमेव व° S °थमो च व° L °मे  
च व° 14 SLk °तिज्ञा B °काञ्चां H °चा A °गनानां 15 mss.  
°रतीभित्तु° (cf. 37, 2 sq.) A °स्तृभिर्लवनोदधि 16 ω तृप्त एष A  
विरजः 17 ω प्रिय A सुद्धो 18 α °मतिर्वि° SH °मति 19 k  
°दीप्तां A °तापिः k °निःसर° ABk °वन्धनैः AH वद्धनां caet. °ज्ञानां

20 A बोधिमागे ऽपयते असं Sk ऽसंगि वीराः BH ऽसमिवीराः (H  
 ०रागस्त्व) 21 A ०नुरानां L ०गस्पृष्टां 22 σ ०योगे नि०

185, 1 ABk अन्धत० A ०यनाः mss. ०जालवद्धाः (cf. s. 19)

2 A सोध० 4 A द्रक्षाम B धर्मं 5 A द्रक्षति k ०क्षति वै  
 A ०नं तव अत्र० SHk ०नमवभा० L ०नंगव अत्र० A ०भासित शि०  
 6 ω करिष्यति ०जां S पुरहि α व्रतासमन्त० k ०शयस्वस्य 7 H प्रवी-  
 च्यन्ते L ०दीच्यन्ते 8 Aσ ०स्यामः L ०मश्व० 9 k ब्रह्मा A ०प्रसान्त०  
 H ०क्ष्यते ω ०रुणां 10 B अद्य० L अधि० Sλ वर्त्त० 11 A ०पि  
 दे० ०भितुस्तुस्त S ०वुस्तु B ०वुस्तु H ०वासुवुस्ते L ०स्तुवुस्तु k ०स्तुवु  
 12 L ०त्स्यं caet. ०त्स्यं ak om. सत्य ति σ त्यति k परिद्र० A  
 द्रक्षस्य० B ०क्ष्यम्य० HL ०क्ष्यस्य० 13 S सत्व पि B सत्य मि k ०त्वा  
 ऽपि ω ०त्वानन्तःपु० S ०रं ये B ०रीये L ०रये k ०रि ये A ०दसेन्ति  
 λ ०श्रैति 14 ω मा भवि० Sk ०ष्यति 15 k ०करण० 16 BL  
 तथाऽवि० A ०रेही 17 A om. इति श्रीललित० BHk om. श्रीललित०  
 S ०स्तरस्य L add. म०पुराणे σ ०दशम A om. ऽध्यायः 18 H om.  
 सन् तेन — ०शान्तायाम् 19 B ०स्त्रियं A यत् रा० 20 A प्रसान्ता०  
 B ०क्काम०

186, 1 A ०वृतं निष्क्र० 2 k om. त्वरितं A कश्चि० S के०  
 HL क्क० k अस्ति मे कुमा० 3 S ०पुरे (gl. अस्तीति नाति) Bk पुरे  
 इति 4 A ०दयो 5 A ०रो यश्चे० ζk यंचे० (Sk ऽय०) H यद्दिमा०  
 7 mss. ०त्वष्ययं k ०ष्यनेन α ०मारो (A corr. ०रेण) S ०मारः k  
 ०भूमिरं ०न्तव्या 8 A रतो k रमनु ०मित्विति 9 A ०मारपरि०  
 k ०र्तुकाः 10 A ०ष्मिकः ०र्षिकः 12 A ०कः स्वभावे L सत्वभव  
 k ०वोष्णः α om. च A ०दस्य च 13 A निःक्षि० 14 α ०मानां  
 σ ०मानामानि० (B ०नाना) A om. निक्षिप्य० च L ०यन्ते 15 B om.  
 नभिज्ञात k ऽभिज्ञात ०क्कमत्वि० A ०भीषण० S निमि० ५ ०त्तिकैः  
 B ०कैःपञ्च० A ०पञ्चनि० Sk ०पञ्चमिकै० 16 B व्यक्त० 17 A करोति

18 AS °यति Sk om. स्म BL °घातय° AB स्म च SLk च 19 H गुणासदृ° L °गुणानां स° 20 ङk °दित्र° AH सहैव A °तयः B °तयु H °तयोप° 22 B °मिष्यति mss. °रधिः

187, 1 aH °रोद्या° δ °रो उद्या° 3 A कश्चिन्न° 4 k °क्रामि° योन्वहं A om. उद्यान 5 A °क्रमेयं ω °मारो 6 A °मीष्य° 7 H स्नेहेव कुमारस्यां 9 ω सुभूमि° 10 H चोपाना° L चोपन° A om. मा 11 mss. °न्यानि 12 A °भूमी° k °भूमिरूपशोभिता 13 SH पुष्पदू° Bk पुष्पवि° λ °दुपुष्प° αB °तानि° H °तान° k °कृता H rep. येन च k ये न च 14 B °र्गमिष्यति BH om. स्म A शिक्तः k संसृ° 15 A परिशिष्टो °टटि° k °वटिका° Sk निर्धू° ङ °पितं 16 A कटरी° BHLk °ङ्कितो AB पटु A °वटतो 17 BHLk °ङ्कितो° A ऽभूवन् °व्योहित° 18 ङ °वारैश्चो° σk om. अथ — °हरितुं 19 α °सत्वं आह° 20 A नगरोद्या° °क्रमते k °क्रम° 21 L °सत्वस्थानु° A सुद्धा° mss. °यिकैः δ °पुत्रैः

188, 1 A °कायं L परित° A °सिवक्रो ङ °वंको k °वक्तो AH °भय° 2 B अतु° A खरुखुरोवशक्त° ङ खरुखुराव° k खुरखुरावश° ङk पुरतः प्रा° 3 ङ °वष्टव्य H °वस्तव्य αSk प्रवेध° (S प्रा°) 5 δk °मेतद° (caet. °मिदम°) 6 ङ पुरुषो mss. °र्वलो S °स्थामे Bk °स्थाम 7 A उच्छुक्त° ङ °च्छुष्म° α °युर्वद्धः 8 k श्वेत° ङ °दन्तः α कृषाङ्गो k कृशा° A om. रूपो δ °पा HLk °प 9 δ °दण्डं A °खन्ख° S °खंस्फा° k °लन्त 11 δ एष 12 A सदुःखि° °हीन k °हीनो 13 αBk वन्धु° A °थभूतो 14 A °मर्थः Hk °विद्ध BH वन इव k दारु 17 ङ ऽस्येयं (L °वं) H ऽस्येयं 18 k °तच्छु° 19 ङ योनिशं H °निसं k °नि सञ्चि° 20 SH सारथि 21 BH °धर्मो न 22 mss. सर्व° ङ जगतो स्म AS जरया ङ °वनं k °वन mss. °यति

189, 1 S °भ्यमपि om. संघो 2 ङk °मुक्तं ङ ह्यन्य 3 A °सत्वो 4 A धिग् ङ °थे ऽवु° k बुद्धिर्य° 5 k मदत्त ङ °मत्तो

A ०श्वत् k ०श्वी 6 A ०शु मि हि Sλ ०शु मिह (λ ०शु च) BH ०शु  
 इह k ०श्विह S पुनरकं A प्रविवेध H ०वेश्च k ०वेच्छे 7 mss. मह्यं  
 H क्रीडां ०भि ज० 8 Sk om. पुरं L पुरवरं ऽk ०विवेश् 9 A  
 om. काल 10 SL ०क्राम० B सो अद्रां Aσ ०चीत् मां 11 Aλ  
 दग्धौ S ०ग्धौ ज्व० k ०ग्धं ज्वरां (cf. tib.) A दुर्वलदुर्वलां k पूरीं  
 A ०प्रगात्राण्यर्मशरणं अप्रति० L ०प्रगात्राणमप्रति० 12 SLk  
 om. प्रश्वसन्तं (AB प्रस्व०) 14 ऽ पुरुषो k रूपवि० 15 A ०यभिः  
 ऽ याभि H ०यभिः (L ०भिर्वि०) A ०संतं k प्रश्वस० 16 AB ०सुक्क  
 λ ०शुक्त λ ०शुक्त k शुष्क S ०रा शुष्कप्रां B ०सुष्यप्रां k प्राप्तदृच्छा  
 17 HL मुच० A ०रीषे Hk ०ष S ०नीयो 19 ऽk पुरुषः 20 A  
 व्याधिं BHL ०णान्तः 21 A ०रहिः वलप्रहीन δ ०हीणो 22 δ  
 ऽत्राणं k ०वीप्रशं

190, 3 Aσ व्याधिं Lk ०धिर्म० A अयमीदृ० αSk ०दृश 4 H  
 ०रुष α इमं B ०मन्द० ऽ ०ष्टा 5 A ०येकुं α ०ज्ञता δk ०ज्ञितां  
 7 k ०वरे A ०विष्यत् k ०विशत् 8 A om. काल SH om. पश्चिमेन  
 9 H om. निष् SHL ०क्राम० 10 αS(corr. ०चे)k मार्गे समां k चेल०  
 BH ०संघैः 11 S रुन्द० ω पार्श्यां (cf. tib.) H सिरौ 12 S ०रासि  
 B ०यभिरुं A ०भिः क्रोशं ऽ ०च्छद्भिर्दुं 14 A ०रुष ऽ ०षो H ०षा  
 k मञ्चोप० H ०हीत 15 SL उद्धत 16 A ०रंत्यरुतां 17 A  
 ०रयन्ति 19 δ मृत्युर्जं HL ०त्यु 20 A अपि भूय मातपित (cf.  
 189, 1) द्रक्षं ०दारान् δk भूय 21 A भोगे ०मातृपितृज्ञातिं B om.  
 पितृ (t. „ses parents et la foule de ses amis“) 22 ऽ ०प्राप्तुर्नं  
 αBHk भूय A ०तीन् Sk ०तिं

191, 2 H ०वने जलेया 3 δ ०रोग्यं 4 αH विदुषो Sk पुरुषो  
 (cf. tib. annot.) 6 B व्याधि ऽk मृत्युस् 8 αS पुनर्जं L जरां δk  
 ०व्याधिमुं 9 A ०वच्या caet. ०वर्त्य AH ०यिष्य k ०मोचं 10 AB om.  
 सं 11 A ०विष्यत् k ०शत् 12 A ०सत्वो परे० αB om. काल 14 A

०क्षीत 15 S संयमं ब्रह्मी० σ ०मनुचिं k ०मनतिचिं A ०चक्षुं k  
 ०क्षुर्थुं ८ ०मात्रं A ०प्रेक्ष० 16 S ०केन इर्थ्या० k ०केनेर्था० BH ०क्रमे  
 17 Sk ०केनालो० BL ०केन लो० A ०लोकिव्यव० ०तेन सन्धि० k om.  
 समिं — ०केन 18 L om. प्रासादि० S ०घाटीभृत्या० L ०पटपा०  
 k ०पिण्डपात्र० 20 A ०रथि BH ०रुषः 21 α चक्षुर्त्रं σ ब्रजिते  
 H ०दर्शि

192, 1 A ०वशनी H ०सना 2 A om. पात्रं — ०चारी ।  
 H पात्रं mss. चोद्ध० Sk ०द्धत 4 Sk ०रुष H इति हि L ०चुर्ना०  
 6 A प्रात्रं AH ०ब्रज्या० ८k ०प्राप्तः (H ०प्त) B शमं ०माणः H ०माण  
 7 k ०गतो तिष्ठति S ०ष्टत L ०ष्टत ८ ०चर्ध्या 9 mss. (?) k साधु  
 10 A प्रात्रं α ०ज्या A प्रसप्ता k ०शस्ता 12 α ०वितं च δk ०रम-  
 मृतं L ०रमृतं 13 αH om. तं AB om. पुनरपि 14 A ०विच्यत्  
 k ०शत् 16 k om. श्रुत्वा 17 αδ ०रामा० H om. परिखाः — ०णार्थं  
 18 AH रचा स्था० A om. शूरांश्चो० 20 ८k ०द्वारेषु शृङ्गा० L om.  
 महा σ ०सेनां व्यू० A ०व्यूहं ०सत्वस्यायमेनं (om. परिरक्ष०) 21 H  
 ०दिनं रं स्म । परिखाः — ०णार्थं (s. 17) rep. य एनां ०दिवं रं स्म  
 22 A ०मीष्य० k ०पुरे आ० AH मा स्य S मा स्मिन् L स्यास्मिन्

193, 1 αS ०डांश्चो० k ०र्त्तव्याः αδ ०यांश्चो० H ०यां चो०  
 2 k ०वधीत SL ०रक्तो 4 A ०सौण्डपुरुषा S ०णया 5 Sk ०तवरा  
 6 B खोट्टक० k खाटक० σ उोद्धापिं k उत्था० (f. चोत्था०) 7 ८k  
 ०कता 8 L निष० SH ०षस्ता० 9 A महां k ०हाञ्जू० 10 SLk  
 ०कुल σ भीषणस्तु L भीषतस्तु H ०मनसा A स्माद्भ्रजो H स्मत् 11 ABH  
 भूक्षा० S भू शा० L भूत ङा० S ०लिदिं k गमनं S ०द्येत् B ०द्येति  
 H ०द्यत् A वंसो अयं Sk ०शो अयं 12 SLk ०क्षप्तो SL युवति०  
 S ०गीतिं k ०थाऽव० (mss. ०था वस्था० cf. 190, 4) 13 H ०डा०  
 ८k ०तिभिर्निं (S ०तिर्निं) H निवंध मा० 14 H दर्शेत A चेष्टा  
 वज्ज L ०हं k ०ज्ज 15 AH ०क्षा σ विघ्नं k मा सुत्रं 16 A ०क्रमं

S °कलि °वल (corr.) पू° H पूर्व 17 k °क्री° °शारि° B सारंह-  
सुकाः HL °शुकाः H रव ङk °षुः 18 A °रेखातालमु° δ °रेष्वालमु°  
H °ष्वलुमुञ्चषु L मूचे° 19 α जिह्वाजिह्व° σk °ह्वाजिह्व° k °मनाः  
ङk सुदुःखि° SL ध्यायन्त्यर्थो° A °यन्तवो° B °न्ताधो° 20 L  
पुत्रिणी° (?) SL पुष्करि° k °रा ऽम्ना° 21 αBk वृक्षाः S °चां

194, 1 k °ताम्बिक° L द्विय क° Ak °वन्ति क° S °यन्ताक°  
α कर्मान्त° k कक्षा° 2 k °भिहतो A भिवन्त (cf. 193, 19)  
3 AH सर्व्व A °मांशि caet. °सीत् H °द्राविभि° भृश ना नृ° 4 Lk  
नृत्ये H om. च ङ गायते k °यने 5 ङ राजापि k ऽपि ङk °नसञ्चि°  
(A °सः cf. s. 13) 6 S विपुरो H °पुरा साहैव k °पुलामाहैव 7 S  
°सिं छ° BHLk °सिञ्छ° A °न्सयन° σlk om. स्थिते σk °र्थिवो  
8 ङk °त्रिय SHLk अर्द्धकाल° B om. रात्र SHLk °प्रामि° B °मिमा  
9 A °थिव्यः ङ °भूच्छैलाः Hk °च्छैला BLk °वती H °वति 10 SH  
°दरिता B °दैरि° L °दैरिते k °दैरिताः ङk पति H °त्पाद्य °द्धतां  
11 σ चन्द्र° L °न्द्रः H सूर्यो° αk °ज्योतिषां Ak लक्षि° SL रक्षितौ  
12 A °नर्दसि L °नदशि δk °नदृशि ङk °क्षिण° BH भ्रजो L °जौ Aσ  
मकुटं 13 A द्वित्व च° B वरणौ 14 A om. मुक्ता° — °त्तनः ।  
Sk मेघर° k °णीम्बन्ना B छन्न 15 B °लेसि क्य Sk °सिं ख्यपी  
16 H क्च ङk दण्ड °चित्र 17 δ सर्व्व H °र्वा S °कीर्णा k °र्शि B  
परिता 18 B भर्त्तश्चा° H भतुश्चा° L भर्त्तश्चा° A °मुकुटं caet. °टां  
A कायाशनां k शब्धाङ्ग° ङ °गतां mss. °कुलां 19 A °ल्कान् H  
°क्काम° k °मन्ति BL नगरां 20 L द्विजा °मीदृशा° H °शासि  
δ °नीमिका HL °मिका AB सो° 21 ङ °हार k °मान पतिताः  
ङ °सागरः k °गरे 22 H सुमेरु A °मदृशि L °मिदृशि SH °दृशी  
Bk °दृशि ASH °नानु L °नान k °नात्तु

195, 1 H °निदृश L °नि सदृ° H °कन्या S °नन्तरेऽदृ° BH  
°नांतरेऽदृशी L चादृशी 2 ङ र्ष्ण° k घूर्ण° A °यनं 3 A किं सि

S पि किं BHL किं पि k किं म SL ०ष्यति HL भण ० दृशां (S  
 ०शा) 4 A नो पश्यसि S ०श्यामि A सोका 5 A ०सौ वंगदु ० S  
 ब्रह्मराः A सुस्वरः 6 ऽ ०दितमना 7 ऽk सत्वाः ०चरिता द्रच्यन्ति  
 (cf. tib.) 8 H को अन्यः Sk पश्यत्यनैक ० S ०विहतः H ०हत  $\alpha\delta k$  ०दृशां  
 9 AH $\lambda$  दृष्टा A ०ला मेदनी 10  $\alpha$  करोति 11  $\sigma$  वृक्षा ० HL  
 ०द्धतानि A $\delta$  ०तानी A लूना दशा 12 A ०जाले SL ०ष्टीजारं A  
 ०ताभः k ०ततः 13 B ०तन्तो S दृष्टा ० षाणी पतन्तः 14 ऽk  
 शत्रूणि (B सत्रू ०) H पूज्यो A ०लोक्या भाविनि  $\alpha$ SH ०शस्याः k ०शस्या  
 15 H दृष्टा k ०ष्टो A ०हारविकीर्णं H ०शीर्ण्य Lk नयं सर्वकाय-  
 मीदृग्दृशां (k सर्वं)  $\delta$  ०कायं 16 A पुरुषश्च वै B ०षत्वं वै Sk नाचि ०  
 17 A दृष्ट A $\sigma$  दण्ड k ०ण्डे A ०चित्र 18 L तीत्वा AH मा Sk  
 ०ष्टासि H ०ष्टसि 19 S रुह्य ० H गुह्य ० L द्रच्यमां मद्ये S मद्य  
 20 A ०णै भू ० S ०णैः ऽk ०कैः स्तुव ० A स्तुनन्तं 21 H ०ष्टा S ०ष्कान्तः  
 $\alpha$ Hk ०न्तं 22 S om. विद्या  $\delta$  ०कार ऽk ०लोकं कु ० ऽk ०लोके

196, 1 A सुवर्ष ० 2 B केश ० S छिन्नि  $\alpha$ H ०ताभः 3 ASH  
 चित्रि ० B विचित्र ० k चित्र ० करोषि 4  $\zeta$  नास्ति BL ०र्गती ० H ०तां  
 k ०तिर्नै ० ०भाही ० ०लाभाः mss. ०व्याः 5 AB मद्य ऽk दान ० A $\sigma$   
 शील AH चीर्ष S भारिता ऽ चान्तिं k ०न्तिः 6  $\delta$  तस्मात् H ०स्मा  
 k भान्ति A om. प्रीति B प्रीती ० A ०लाभा 7 S कल्पकोटि L  
 कल्प H संभूता ऽ मे ऽन ० k बोधेर्मा ०  $\alpha$  ०मार्गे SH ०मार्गेः B ०गः  
 H $\lambda$  ०धिता 8  $\delta$  तस्मात्  $\alpha$  ०रोति k ०न्नास्ते ० B तेष 9 A हर्ष  
 S ०न्दां A विद्या संजनीही ति प्रीतिं H ०नेहि च 10 S चिप्र ०लाभां  
 ASk मेहि BHL मेही L भद्रि ० ऽk ०कास्ते ०मित्ताः 11 A ०तेज-  
 पचितो k शिरि ० 12  $\sigma$  पूर्व Lk पूर्व Sk ०शाति ( $\alpha$ H ०शासि cf.  
 Weber, Bh. I, 430) 13 k भान्ति A ०न्ति नै कर्म ० 14 ऽk  
 निष्क ० A नरु 15 ऽ सोऽदृ ० (B सा) k ०शाति  $\sigma$ k करां चरणा  
 विशालं ।  $\alpha$  ०द्धतानां 16 S महत्सा ०  $\sigma$  ०रेभिः A चतुली जलु

B ०यन्ता 17 ऽ सर्वाणि ऽ ०मती SHL शयने SH ०चित्रे L ०त्र  
 18 ढ ०वलं ०धानम् 19 A अपि ते (सुपिने) BL ०शाभि k ०शाति  
 20 ऽk महान्तं S ०कार 21 A ०णीये ऽ फलति H ०लन्ति k स्फुरते  
 ०लोक 22 Sk आभा यस्य (S पृष्ठ) ऽ ०खा:

197, 1 ऽ ०ष्णां k ०ष्णाः ऽk ०भाश्च L ०भाश्च० k प्राणिक०  
 ढ लेही k लेखा 2 ऽk चतुर्व० L एत्य k एक० A कुशना० k शकु-  
 ना० ऽk ०वर्षः 3 A मीढगिभरी ढk ०ढगि० H ०व्यगीरि k ०नीयो  
 4 A ०लिप्तः 5 mss. ०यो दृशी A शुपि० k ०पूर्णाः 6 k ०नियु०  
 L om. च k युज्यमानाः a ०नां 7 k नाव क्त० A पारतार्य S पारां  
 k पारं प्र० 8 ढ ०वरे ऽभये S ऽशोभ B ऽशो० H ०य शो० 9 mss.  
 ०यो दृ० A ०ष्टान्ना० ऽk ०ष्टा नारो० 10 ढ ०हीणां 11 A वैद्यु  
 Lk ०भूत ऽ ०षधं L ०धि A संप्रति इका ऽ ०यच्छती 12 B सोचे  
 k मोचेहि ०नियु० 13 a ०ने वङ्ग S(?)k च हि 14 A शिष्या AH  
 ०पुटो ढk ०पुटा न० L ०टान्न० Sk ०नमरोन्न० 15 ak ०मध्य ऽ ०ध्य  
 (० ०त्वनश्च) 16 L आनन्त० B ०शब्दं 17 BH ०धां L अदृशी 18 ऽk  
 ०शोभ० k यानि पूरि ऽ ०पूरि 19 H ०त्वा ऽ ०जाः ०हृष्टाः 20 A  
 ०देविति caet. ०देव इति 21 ABHk om. श्रील० L add. महापुराणे  
 ऽ दर्शमः A ०शमो ऽध्या०

198, 1 BH om. भिचवो A om. स्याद 2 aSH ०नखानुज्ञा०  
 A ०ज्ञाताः अपि ताभिनि० L ०ज्ञाताश्च 3 A प्रसा० 4 SH ०तिस्थि०  
 A पुनः वो० 6 Sk ०चीत् । HL ०चीदृ० 7 k ०न्त्रयति स्म ऽ भो H  
 सूर्यस्य S(corr.)k ०यं भा k प्रवि० 8 SL ०रजिते a तावद्दे० A उपो०  
 BH ०पार्ध k ०द्धे 9 k ०पि वा 10 L ०प्रभा ऽ ०भाया A अ्रवते  
 ०कुञ्चकाया 11 a ०पयन्ति S(?)Bk ०यति S तनु H घर्मी 12 A  
 ०वाका 13 ढ ०त्युष० A घ्वरु० SLk ०रुता B ०रुता 14 k इयन्तु  
 15 k प्राह्ला० A शिवकरी म क० 16 Ak कुड्यांश्च ऽ ०ड्यां च H  
 ०व्या च ऽ वृचाभि० k वृचा अभि भूय 17 ऽk निःसं० S प्राप्त अद्यः



18 S °दिशा k °पतिर्नि° A विषण् Sk निष° L निषखा 19 A  
स कमल° Sk सोऽन्तिकेऽमल° (S corr. कमल°) B सो कमर°  
L सकल°

199, 1 A °त्यितं ऽk °यनमिच्छ° 2 S पितुः k पितु Sk  
वलशु° a °शुद्धि° A °बुद्धि 3 k चास्थितो हि पु° ऽk °तिमवो°  
4 ऽ विप्रं Aδk मा चैव H मा वै च (cf. 202, 5) 5 Sk °मयो यथ  
A युक्तं 6 L हन्तः 7 ऽk तमशु° H °पति caet. °तिर्व° 8 HLk  
°योजन H भवे 9 SHLk सर्वं 10 k °गृह्ण A °कुरु ऽ °कुलं Hk  
°कुल σ मा चेद् L मा चे° 13 A सक्य° k °क्यते H °दितुं ऽ मद्यं  
a वस्त्रे δk वसो (k °सोति) H वस्त्रे 14 A °द्रक्षसे 15 k °मेया  
(BHL °मेथ्या) 17 L °ग्य आप्तु A नो भवतेत σ भवेत् व्या°  
L °वेद् व्या° ऽk व्याधिर° 18 S °युषः B °षु H °ष च σ नो  
भवेत् L °वेन्मृ° 19 σ °पुला (H °पुरो) न च भवि नो च भ° k  
°ला न भवे° S विपति k °पत्ती 21 σk अस्थान

200, 2 σk °षयो हि A मुक्तः 3 Sk add. श्रुत्वा — ऽवची  
(k °वोची) 6 ऽ हन्त k °न्तं ऽ °ते ऽपरं A वचैकं L वचनैकं  
S °रैकस्यामत् । च्यु° 7 B स्था च्यु k अस्थाच्च्यु° A °वेय 8 SHk  
°त्वैवमेव L वैमे 9 ω तृष्णा 10 H °दना हि° 11 Hk °प्राय  
HL तुभ्यं A जन्मते aB °तं मे (cf. 199, 13) 13 A °षदत् a कंचिद्ग°  
B कःचि° H कः किं ग° k °मनं सज्जा° 15 A सर्वंशा° k °र्वः 16 k  
गणः °पत्न्यै° 17 H °ध्यामस्तस्माद्° 18 A om. च k °हाञ्छा°  
(mss. °हां शा°) BH om. तत् L om. तत्का 20 Sk om. शाक्यै A  
°क्यैः रा° aSH om. च 21 ऽk °ग्यानीष्व° L °सिचि° A पूर्व  
22 L °सत्वरच° k °त्त्वस्थ ऽऽरच° A सहैकश्च

201, 1 H °मारो पञ्चरथपत्तिशतपरिवारः । एवं दक्षि° k  
°कश्च रथः 2 ऽk °वारः A °पितान्यभू° S °पिताम° k °पितो  
S रचार्षं 4 S °चिता 5 k °कश्च रथः A पञ्चा° ऽk °शतपत्ति°

k °वारः °तो ऽभूद्वी° 6 L रक्षणा° 7 HLk °युगरथ्या° ok om. च  
 8 ok om. शाक्य 9 AH om. गजेषु च a ततो महा° k °जावती  
 11 ऽज्वरे प्रदीप° H द्वारे प्रतिदीप° L द्वारे प्रज्वाले दीप° k द्वारे  
 प्रदीप mss. °रत्ना विमला k °त्न विमल (cf. tib.; metr.) A स्थापित  
 ° स्थयेथा k °पेया 12 A °लम्बथ H °म्बथा ° प्रभा aHk सर्व°  
 ऽ सर्वे Lk गेहेऽस्मिन् 13 °क °यथा BHL °जनी 14 SHk ऽविदि°  
 15 H कराप° °क °हस्ताः AH अग्नि° 16 AH सर्वे S °प्रयत्ने  
 17 BHLk द्वारां Hk पिधेथ BLk °र्वी k सयन्त्रितर्गडां AH °न्त्रित-  
 निर्गडा ° °पातां 18 A ना ना अग्रसत्वः ऽ मात्र सत्व H माय°  
 L नाय° k अत्र SHLk इति A om. न 19 aHk मुक्ता° °क °रान्  
 °प्यके ° अर्द्धचन्द्राः k °चन्द्रान् । A °न्द्रशृषलाः ° शृङ्खला (H °लाः)  
 k शृङ्खल° L °षला 20 H बद्ध नु° A नूपरां कुरुतः 21 ° °हसा  
 aBH हितमनुचारण° (f. नरामरु हितमनु°) 22 SL विद्या°

202, 1 aSH °नानि S(i. m.)k नारी ° परिपार° 2 ° मा  
 (cf. 199, 4) A भवत aSH सिद्ध° k सिद्धि° A नेत्रे 3 H रतनु  
 A °लैः caet. °लैरि° A इह गृहं H om. गृहं 4 k वर्णर° BH  
 °रवाञ्च A रवथ वा इवा मां रज° k रवेथा A रजनी caet. °नीं  
 H रत्ना° 5 °क °धयथा Lk मा k वसे° aSH °जनी B °नां 6 B  
 म ऊ (H मा ऊनां मा ऊ अ°) k मा च °मेथा A om. राज्यं च °  
 °ज्यञ्जैत° 7 °क °र्गतस्य S सर्व इमं 8 SH °वंश चि° °क °रानु°  
 9 A om. महा H पाञ्चिकश्चयसे° 10 A हरीती° सपत्येव मतं  
 चारि° 12 k om. तस्य A °मात्यत्तयं 13 A °जानः अदक° (caet.  
 °नो अड°) BH °वती H °धानी 14 A °सत्व 15 ok om. वर  
 16 S °र्षद आह 17 ° दृढाभे° SHL नारायण B °यणा k गुरुवी°  
 18 H बलपितु A °पेत 19 k गिरिरिव° Sk महा° S °मेरूत्पात्य  
 BHL °मेरूत्या° k °रूप्ताय शक्यो नभ A °नचि 20 H शैलैगु°  
 SL °श्रिताः A शक्यं °L शक्यते तु (S °ते नेतु) k °क्यते ने°

203, 1 a वैश्रम° 2 ङk गुरुस्ते° 3 L °रवे स्थि° 5 AH °पेसि k °पेशिं 6 SH यास्य 7 A °मार्ज्जयता वङ्गः k °र्जमो वङ्ग 8 BHLk °यस्त्रिं S °त्रिसानाम° BL °त्रिसानामाम° A °शतानामाम° 10 k om. सर्वैः A उत्सुकैर्भ° L °सुकैर्भ° 11 ङk शान्तसुमति° 12 A सञ्जे AH °मपश्चा° Lk °मस्वाप° 14 A लडित° 15 AH °रोष्ट° H °हिषि° °पुरुषाणां शब्द° 16 Lk गगन° 17 Sk °विस्तर° SHk °माण° BL °मान° S °कान्ति° A °रत्नं AH °भोज्ज° 18 Sk गन्धधूप° k °वटिकानिर्धू° 19 L मार्गं A ऽभिगमि° 21 A ऐरावतो नाग° k °राजः A om. च S स्वऽस्यां 22 k °गारं मार्जयि° mss. °गारमा° σ °प्सरो

204, 1 A तूर्थगी° SH °भणीते L °प्रणीतेन 3 L °राणि च ङ विवली° 4 k °दर्शयिष्या° 5 σ विवृतं 7 H °दुपस्था° 9 A om. नाम S मनस्वी H मनस्वा च 10 a °राजानौ (स) एव° A °माह । 11 A om. बोधिं — °कर्मणे 13 σk °रूपा k °रूपाभिप्रा° L om. भिप्राय 14 A °भूत् । व्यवस्थितश्च बो° ङk °भूत् व्यवसि° 15 A °बुद्धश्चरितश्चि° 16 H धानानि 17 AH पूञ्जे A °भूताधि° L °भुतामधि° 18 k °धिपत्यमभि° S °ज्ञायां 19 a सत्वा °ता दृष्टा ऽहो 20 L °चारकरं 21 k °ष्णायाः ङk संनिगड° A °गाढं बन्धनं वद्धाश्च ङk प्रथम° 22 A °माविभवति

205, 1 a वतायं (A °य) 2 aB °तिमिला° BHk °मोहान्धस्य (k °माहा°) 3 k °संददेयं (mss. संहरं) 4 a °वन्तौ° k °वता औ° 5 A °तमोपटलका° ङ °हत° k om. हतं 6 S पूर्वं 8 A °विष्टस्य आत्म° k °स्यात्मीय° AH °गतमानस्य L °मानसम्यक्संज्ञा° H °सविपर्य्यसस्तस्या° 9 H संग्राह° S om. संग्रहगृहीतस्यार्थ° A om. आर्थ° a °देशना° 11 B °शान्तलो° mss. तन्ना° (B?) 12 B °स्यार्ज(कुटिरी)वंसमा° k °जवजव° A °पन्नस्थालो° BL °स्थालो° Sk °स्याऽस्या° ङk om. लोकं 13 A सत्वावतः S °रादनृवृ° Bk °दनृवृ°

A °भिवृत्त° L °निर्वृत° °तवच° 14 k °पशामकं °र्म प्रका° 15 a om. पद 17 Sk °कायिकैर्देव° 18 A °पुत्रैः वि° om. विगलित 19 H °भस्मरू° 20 mss. °घन्तः 21 H देवपुत्रा S °हर्षयं caet. °र्षयो 22 A °स्मिन्नु° S रतिं A °मध्य

206, 1 αBk °भिर्नि° H °भिरच्च° S °पुलं BHLk पुरं k om. तं 2 k सङ्क्षेपतः (mss. °प्रेषते) ASk विलयां श्म° (A °प्याच्छम°) BH विभासो L °सां A वस्थितो S हि स्थितो k हि स्थितां स्म SHLk भूतां 4 Sk °लोकन् H om. कश्चिद्भ्र° — °केश्यः Sk °धुत° BL °केशाः 5 k °शैर्विगो° B °द्विकोपि° 7 A प्रश्वन्तां ८ प्रश्वन्ती k °स्रवन्त्यो A °न्वसव्याः k °द्धसन्त्यः Sk om. काश्चिकाश्रन्त्यः 8 L °लाप° 9 ak °क्षिप्रवदनाः (L corr. वरणाः cf. tib.) 10 AS °द्वातित° Sk °परीतव° 11 H om. काश्चिद्विभ्र° Bk °गात्राः ABH °कुचाः S °कुञ्जाः 12 S खरुखरा° k खुरुखु° 13 A °क्वाप° k परिवुद्ध° A कटकटकटन्त्यः S °काटा° 14 k °ताडावक° 15 k परिवर्त्त° 16 L स्मशा° 18 A तान्दु° SL °ष्टा ५ °रुणां H °णा 19 L om. वता S ह्रस्व° ५k °गणैः 20 B °मोहतस्य दु° S °वृतः k °वृते ५k °णैर्निर्गुण ५ °नो 21 σ °गताः L °तो 22 A °श्रुतिं ५ °श्रुतिं

207, 3 A आघान caet. °घातिन k बध्याः (mss. वध्या) A रक्षन्ते 4 B घते° λ °तिष्वि° °द्वसैः k गजा 5 A om. इह — °मध्ये 7 k °वसिताः B कुक्कुला A °मध्येषु 8 AH द्वीप° S शिषा° k वलेयेन 9 mss. °प्र 10 S °कूद्य° H °कूच्य° k °कुध्य° S शूसुक्का° BL शूनाका° H शूकाराष्ट्रै° k सुकाष्ट्रै° °रगाः B °रया 11 σ किल्विक° A संजीयन्ते °गज इव विवके 12 ५k °पात्रा 13 ५ °त्यन्धः 14 k पर्यवदानं AH °दान A °गतेव 15 S °संख्यय 16 A कारचक्र° σ °भ्रमन्ते L °भ्रमन्ते k °भ्राम्यन्ते A °र्गत 17 δk कुक्कुरा A सत्कूल° S गन्दूल° B गर्दूल° H सत्वदूल° L गदूल k सखण्ड-वल° (?) 18 A ख्वाय° 19 mss. भच° 20 A नागा (५k पन्नगाः)

S पोतक (ऽ पोत) k °तकाः 21 A तुष्यन्ते (caet. लुष्य°) L शाय  
k सार्थाः L om. आभिं — °जातीयाः 22 A om. अभिर्वाला k  
दृष्टवि° mss. जान्तव

208, 1 B °र्वाला° 2 L तारु° Sk °लीघैः 3 A °रीघे BL  
om. आव° k वध्यन्ते अङ्कु° 4 k वध्य° A धूर्त्तैरि° BL °त्तैकै°  
5 Hk °ला कु° 6 A भच्च° k °ण्णजः (mss. °जा ।) 7 A om.  
परि k परिपुर° SL °तुर° α विभावयन् (°क विचा°) L om. विचार°  
— शुभसंज्ञा k °यत्नप्रति° 8 A °ञ्चामुदयन् k स्वकमायुः प्रति°  
9 B om. कायात् k °यञ्कु° 10 A °ञ्चामक्रा° om. विभा° अशुभ-  
संज्ञा BL °मयत् 11 A °दूर्द्धमष्टक° 12 mss. °श्रवं A °मा  
गाथा अभाषतः SH °भाषत् 13 k °क्षेत्र° A °तृषा च k तृष्णा°  
A संज्ञा° H °ञ्चि° 14 A कषाद्र° S कहाद्र° B कर्हर्द्र° L  
कषार्द° k कदाह° BH शोणि° A वैन्दा° SHL विंदा° B विदकुल°  
15 ω वस्ति° (cf. 17) L यूष° δk वसासृ° αBk °षैर्नि° 16 k नित्यं  
A °श्रवि° H °सेवि° Hk संकुलं ऽk °र्गन्धि° 17 ऽk अस्थि 18 L  
यक्रद्व° A °द्वसो डोष्ट S °द्वपोष्क° B °द्वयोष्ट H °द्वसोष्ण° L °सोत्य°  
k °द्वसोष्ट B °रशतैः चे° L °शतैरे° H °चिच्च° Sk °र्वलं 19 A मर्जा°  
L °युविव° 20 A om. नाना° — °डितं k °शोक° 21 mss. निल-  
यम° k निरयं ऽ जरा H जला A °रा श्रि° 22 A °क्षणा H रिपू°  
S °भे अन्ये AH मन्य A स्वमेवं च

209, 1 H स्मृत्वा 2 H °चारिणा 3 ऽ मार्षाः k °ष (Benf.,  
Gr. 295, 1) A °र्थ वि° Ak व्यवलो° 4 A ते चो° SL चक्षु नि°  
5 k जवे 6 A °षयेषु (SH °मलैर°) k °मलैः सञ्चो° 7 S om. पूर्वप्र°  
8 ऽk °यते A ननू Sk नूनमस्य S °क्षया HL °क्षा k °क्षात्  
9 B °गत भू° L °गे व 10 Sk पुनरेव त° °तस्यासङ्गो 11 k  
संवर्षित° 12 A °व्यवस्थित° सलीड° k °म्बित° A प्रसा° पूर्वमु°  
13 A °मपनाम्य H प्रसा° 16 AB om. गन्ध 17 S पटाका° A

०तंसकु रं L ०सकलरं 18 mss. ०पाला 19 A भुजगा गगण-  
 तलपरिं १ ०गणस्य परिं A ०वर्मकं १ ०वर्मिकं H ०तानासिं  
 20 A सलीठं k ०लीलं SH ०कुटाविं L ०टां k ०टावं 21 SHL ०मानं  
 210, 1 A ०यो स्थिं aδ ०श्रन् H ०श्रत A पुष्यनक्षत्रं नक्षं  
 Sk ०रुत्थितो 2 A ०स्थितो ऽर्द्धं k ०रात्रेश्च A om. समयं 4 A चपर  
 Hk च खलु B मे ऽलं 5 σ ०सिद्धं L ०द्ध A मम प्रतिमं ८ ०लाः  
 ०सिद्धिं (१ ०सिद्धं) 6 BLk ०लोद्धिं 7 BHk ०भ्रु L om. दल aBH  
 शुद्धं 8 A शरविन्दुं caet. सरं ०परिमुदित 9 k ०वदन (mss. ०ना)  
 10 B सुधन्तं k सौधान्तरितारुं S तरुणतैर्विं B ०णतविं k ०तेजो  
 11 A स्मृतं H घृताह्रं 12 ८ धारणं B सलीलं k ०गामिन् 13 k  
 ०क्रमसुक्रमं BH om. सुक्रमा k ०चरण 15 ω यस्यां B ०र्धे A ०धि  
 मम पूर्व्विं k ०नयना 16 A तथोत्तं k ०माङ्गन भां ८ तनयभायां  
 k ०वसनां 17 k ०रग अग्निं H ०गामिलं 18 AB शीलं L शीलं लं  
 ८ लक्ष्मिं 19 σk ०तश्चासि A नयुतां σk नियुं L ०तानी 20 L  
 om. तु A ०शान्ति 21 H ०णं पञ्जलं SL निरस्यं BH ०रस्तं k  
 ०रतं aSH समयया BL द्युवस्थिं A द्युवस्थित मना

211, 1 A मयार्यं ०त्रैव BL ०मात्रं एवं 3 mss. ०कृतो  
 4 H ऋषिराह A ०मित्याह BHL ०ति आह 5 AH रक्षं A जातो  
 राजन्तवात्मं ८k ०स्तवात्मं k ०जः A ०जिते 6 ω ०तुर्वीपिश्चरो ०ष्यति  
 a सप्तरत्नैर् 7 A ०खितो k ०जह्यान्तः ८k पुरं 8 ω ०धिमं Sk  
 ०मरणं σ तर्पिष्यं k तर्पयिं 9 a प्रजा हन्तां (σk om. प्रजा) S om.  
 हन्तां — नास्ति (cf. k annot.) H om. हन्त A ०देव व्यां BLk ०देतव्यां  
 L ०करणे 10 A ०न्महार्थं 11 A om. इह BH ०रंभं k मुकुटं  
 12 aB ०धारी S ०धरी k ०धरा Bk श्मश्रु (caet. स्त्रं) 13 k ०तपः  
 समां 14 A ०लभा(म)हीति ०पत्ति लया L ०पत्तिर्यत्त्वं 15 S ०मृद्धिं  
 च k ०ज्यं समृद्धश्च स्फुटं A क्षमं 16 SHL वनप्रं A om. नानाविध  
 17 H ०ण्डितं A नानापचिगं B ०कूर्जिं 18 H om. कुमुद A

चक्र० कौकिल० Sk om. चक्रवाक k ०क्रीञ्च 19 S कुवर० B कुव-  
रय० H कुलव० k कुवल० L ०वकुलक० 20 mss. परिवद्धा: A  
वातिक० k ०टिका ५k ०पदानि० 21 A ०छन्ना: ०भोगा: k ०वर्षा  
22 ५ सरङ्गे० Sk ०वास्या SB(corr.) कैलास०

212, 1 A प्रासाद० L om. सुधर्म ASH क्षम० k ०क्षेत्र ५ om.  
समा 2 Sk ०तर्द्धि ५k om. तल 3 H ०पुरे 4 a सुकुल० AH  
वादित० H गीती० 5 A ०क्षितो SL ०ता H ०तां L क्रीडिर० k  
०खित० A मधूप० 6 ५k देवपुत्रो ५ ०नति० k ०नातिक्रा० ०दत्तस्त०  
7 ५ ०केश: वि० Hk केश: अवि० aBH कामैरतिर० S कामै रम०  
k कामै: । रम० S ०तिरेव 8 aBH ०यनत्रि० k ०पति: तत: ५  
०भूताऽभि० 9 A गाथा अभा० S ०षत् 10 ०क ०मता ०ञ्चा 11 ५k  
तत: पञ्चा० S आभरि० 13 A ०श्वतो 14 aH ०स्यायं L उल्लाविना  
AH ०पनो मुक्तमु० a ०मुक्तिकवद० (A del. क) S ०मुस्ति० H ०मुष्टिच्छक्ति०  
k रिक्तमु० 15 A स्कन्द० B आस० H आत्म० k ०भोजनवद्देद० A  
०वहरद० (om. ३देद०) L ०वत्तदना० 16 A विद्युतेति न H ०द्युत्  
द्व Sk ०सि विष० 17 k विपरि० Sk मारु० A ०तेलते० k ०तलते०  
(cf. 174, 19) 19 SH ०पर्यासमु० aB ०ध्यासवि० S विथपि० k तिथयिता:  
(B ०धांथि० L ०धांपिता) 20 SHLk ०दृशा: mss. योनेणा० (2 ०ना०)  
k ०नाप्ति० 21 AH दुष्टर: (H ०रा) S दुख० B दूपूरा (ख ind.) L  
दु:खरा k दु:खपूरा: A ०कवत्तृष्ण० ० ०षाकुरा: Lk ०कुला: H सर्पि०

213, 2 k प्राज्ञै: ०वद्भि: 3 A आर्य्य० mss. बुधैरपरि० (L द्वै)  
k अबुधै: नि० 4 a om. च A ० गाथा S ०षत् 5 ५k ०र्जिता:  
k शिरा ५k बुधैर्वि० A विवर्जिता Sk ०घटा 6 Sk ०सुखस्य A ०न्दक:  
caet. ०क (L हे ह्) ak ०मान्न विजा० ५ ०मा न मि (S corr. मि)  
9 k ०दिहा ऽऽतीव्रानेकविधान् A अरभन्ते । H आभर० 10 H जता०  
caet. जटा० k ०केश ak नख k प्रमथु ५k चीवरा० 11 SL वत्करा०  
BH ०ल्कर० k ०ल्लक्षधरा mss. ०धारी B शुष्कांगन० H ०ष्कागानै०

k ०ङ्गनिके ०श्रिताः 12 A ०श्यामकं k ०श्यामां ऽk ०गर्दूलं k ऊर्द्धमुर्द्धं SL संसिताः 13 H किन्ति ० वयं A ०शिष्टैव 14 SHL ०वला 15 ऽk वज्रधं 16 A ध्यानः ऽk ध्यानं 17 ASk तदिदं नं BHL ०दन्नरं ऽk ०भिच्छं च 18 mss. (तथा) रां (H चां) k ऽरां B उच्छ्रयितं । k ०च्छ्रयितं A ०यन्तः 19 A इस्तिं HL इस्त्रिकास्वं (H स्ति) B ०गारां k ०र स्ववेणुं AH वीनवेणुं ऽk ०रवैर्गीं ऽk रतिं १ om. नृत्यसंगीति A om. संगीति 20 ऽk ०योगं 21 S भुज AS om. मा AH व्रत SLk व्रज A ०रतः caet. ०रत

214, 2 A ०न्दका ०मर्द्धिं Sk ०मर्षिता ASHk पूर्वं A om. जन्मा 3 aḍk ०नास्ताडनास्तं ० तर्जनाः 4 α निर्द्धिसंभूत् S निविण्डं B ०र्विस्त्रो H ०विनं k ०र्विदं ०स्कृतं 5 Sk ०वसं B ०वजं L ०वेशं A ०पुरात्तं 6 A वेदकां B विनिवृत्ता ० धर्माज्ञां 7 L चपलानिं Ak ०चलाऽनि caet. ०लानिं H विन्दुभिः k ०द्युद्धिः A सन्निभ 8 A अ्रोमं ९ ०तुच्छाश्च HLk ०साराः A ०त्ताश्च 10 S संह्यते L संरह्यं 11 ऽk ०न्दक 12 SHk पूर्वमेवं 13 A भेषि ०भूतः 15 SH ०चना A विविधहां k ०हारां 16 A ०द्युता B ०तामिव k नापिं S ०चतां BHLk ०चनां 17 A इमाश्च H ०माश्च ऽk वेणुपं ०शाश्च संगीतिं (k ०शांश्च) 18 A ०सौरां SHLk ०स्वरां Aḍk किन्नरीं ḍk कथं विं 19 B सुमना उत्पं A ०कस्तथा ०माला 20 S कारां A ०धूपिनान् H ०नान्धरान् k ०नाम्बरान् 21 BH ०णीतं H सुसमाधिं 22 ०k ससर्द्धं L ०शर्कलां ḍ ०पेच्छं A कहि

215, 1 B व उं H ०वला उण्णे 2 AH कासिं B नापिं ऽk ०पेच्छं 3 AH इमे च देवं B इमे ते देवं caet. च ते देवं 4 mss. ०न्वितस्तं ०k यास्यति ०ङ्गवः 6 A ०नन्ते k च्छन्दक 7 k भुक्ता ऽk कामानिमां ०सा स्पर्शता 8 H ०ञ्जे ये A तृप्तामभूं B ०प्ती अं H ०प्ति अं L ०प्तीमं k ०प्तिरमूत् 9 B ०पति च सुं



ω °तेनेश्व° α °रापितश्चा° ठ °रार्पितांश्चा° H °रोपितां चतु° k  
 °रार्पितं चा° 10 ङk द्वीपि महारा° A राजा° Sk °राज्ये B °राजो  
 H °राज्य L °राज्या° ङ °वर्त्ति A °गतो सप्त° B सप्तभिर° H °भिः  
 र° L रत्नभि 11 ठ इस्त्रिकार° H इस्त्रि° मध्य° 12 k °पतिषु  
 या° Sk यामाधि° H °पत्यां S काराधि° k °रार्पितं 13 BH  
 येभ्या° AH °श्चहं Sk इह गतो BL °हागतो k निर्मिता नि° αS  
 om. निर्मिता α तेषु देवेषु ASH मानोत्ति° Bk °नात्ति° L °नोर्मिका  
 14 A om. च 16 ङk सुरपति° Hk वस° ω मानेश्व° (tib. māra)  
 k °रार्पितं 17 A भूक्ता caet. °क्त A वचनो S वला नो BH  
 वराणो k वलानो αS °प्तिर° 18 A पुनो ऽद्य S °नाद्या B °नाद्यि  
 Hk °नरद्य L °नारद्य Sk °सेवित° SLk °स्तृप्ति 19 k °विद्यत्  
 20 A चेमु S च इयं BHL च इमं k च इदं L जगाममेत्ता° k  
 उपेक्षा° Ak °न्दक 21 S/k om. संसार 22 k दह्य°

216, 1 A शरण° S °कार SHk जरव्या° A °भयैर्पी° 2 B  
 °दुर्खैर् स° A समाभ्यां B °मात्या° k °मत्या° A om. व्याहतं 3 Sk  
 °मिमं स° k °दानीया Sk om. त्याग ω °वीर्यव° 4 k दानसं°  
 °सङ्घातां H °हीता L °त A दृढ H दृशं 5 B °मामात्मना Hk  
 °त्माना ऽव° A ओघाद° k °घैर° 6 ङk ऽनन्तं 7 AS सोक°  
 H °कं ङk ग्रहाव्याकुले (L °कुल) वैरा° A दुष्ट° 8 A एकचित्त  
 H एकचि° 9 B °त्तीयतेतेदं H सर्वर° 10 A त्वरि° σ स्थपिथे  
 L °चिथे k ऽन्तरीक्षे अ° 14 H मह्यं k °त्वार्थं 15 SH °राज्येव  
 AS °श्चरं 16 mss. °दृशार्थ° 18 A °निष्य° Lk °ग्नि प° A  
 पश्य° αH °श्चकषे° k °श्रमवर्षे° 19 L विद्युप्र° k प्रभान° A °लितो  
 caet. °तं L क्कटितं 20 A आदि° °तेय 21 k नो वा A °वाहं  
 नून caet. पुनर्ज°

217, 1 HL किलकि° (f. किली°) A मुक्ति° ङ °वृष्टिर् k °ष्टि  
 2 B परं मति H °रमं म° L °रमति° A अभययदा° नाथा 3 A

पुरुषस्य H °रुषो B मानसा A ते ऽमर° 4 ऽk निर्मल १ तले  
 5 °नलिन 6 A लडित° Sk °नगरवरे 7 5 °यामासुः (L °सु)  
 8 BHL सर्व° 9 A °राच° ० युक्ति 10 ऽk °कालमिति k मा  
 मेदा° 11 A (rep. प्रयच्छ मे) °कं अलं 12 A °रोदास्यतां H  
 °दाह्य L °दाह्यतां Sk °हतास्य (k °ताऽस्य) बोधि° वाक ॥ 13 A  
 om. च 14 k °हैस्वरितं पु° 16 ० पूर्वखां ऽk दिशि 17 ASk  
 कोटी° 18 ऽk om. च 5 °गतः एवं पूर्वादि° 19 A °निसृत्या°  
 °मानाः 20 ० णखां ऽk दिशि 21 A नानाविध° (om. सुक्ता°  
 — हीतैर्वि°)

218, 1 H °न्धोदकैः mss. °हीतैराग° 2 SHk °वस्तुनि A  
 °णस्या दि° 3 A °सृत्या° 4 k एवं पश्चि° aB °मायां L दिशि  
 A °चो नाम राजा° 5 ०k om. पाणि A om. मणि 6 A गन्ध-  
 पूर्णघटिकापुष्पमेघवर्षस° १ समुच्छ्रितै° 8 A पश्चिमाया °सृत्या° S  
 °मायां °शृत्या° 9 SHL °रखां L दिशि A °जोऽऽग° 10 ०k  
 °नेकैः य° a ज्योति° S °हीतैः दी° 11 L °गृहीत्वा धनु° k °हीतैः  
 ध° A °रशि° 12 ० त्रिशूर° A °भिण्डि° k °पाल नाना° A °हीतैः  
 दृ° °कवचितवर्मितैरा° 13 H °वस्तुनि Sk °गरवरं 14 A °सृत्य  
 अ° S °शृत्या° A °मस्यन् 15 k चायस्त्रि° 16 k °पुष्पधूप° ऽk  
 °पताका° k om. वतंसका 17 A °गत परिचर्त्य पर्थ्य° k °वारः  
 पर्थ्य° (caet. °वारोप°) 19 mss. °क्ष्वो k °क्ष्वः A °पनिश्रुत्य  
 अश्रु° S °श्रुत्याश्रु° 20 A वेलज्ञो यं चाकालो गन्तुं S वेलज्ञश्च  
 समयो ऽयंश्च कालो सम° BHL °ज्ञः समयो ऽयंश्च (L यं च) 21 B  
 कालसम° H काल ग° L कालः सम° k अयं कालो ऽसम° SLk add.  
 तत्किमाज्ञापयसीति (S °ति इति cf. tib.; 220, 19; f. अयं वा का°)  
 22 A °कायं कालः

219, 1 mss. °काह 3 ० यत्न° L यन्म° aS सत्वानाम°  
 (S °नान°) k सत्त्वाना° a °गतो हि 4 H(L corr.) आवा° °मरण°

ok मोचेज्जं ω क्षणा उप० 5 H ०र्मता: 7 H भोमा० k पाला  
 8 Lk देवा तु० A ०र्मिता L परिनि० Sk ०ताद्यु० (S ०ताः) 9 A  
 ०स्त्री ऽपि σ अनवोत० L ०नोवोत० k ०वोत्त० 10 A ०कालो 11 δ  
 रूय्य० A देवा प्रसा० ω सद 13 k दशदि० AS ०गतो δk ०गत-  
 (S तो)बोधिस० A ०रिं चरन्ता SL ०न्ता: k ०ञ्च रत्ता: 14 A द्रक्ष०  
 L ०रिष्याम 15 AH सञ्जापि σ ०पति म० ङk आदीप्त० L ०प्ततेजो  
 Sk ०ष्ठित: 16 ω ०मान० 17 L चन्द्र० BL सूर्य्यां A om. प्रद०  
 — ०स्थितो B सप्रति० L ०के सु० k ०केषु प्र० 18 ok ०लि प्रगृ०  
 L ०लिं गृ० k ०शब्दा ऽनु० 19 k ०क्षत्रे ०षद यो ०रिकनिर्मित  
 λ ०र्मिणी 21 B सर्वार्थं S सिद्धा: शुभं A ०ला 22 A अहं हि  
 k ०हं प्रया०

220, 1 SL ०दकं ok ०घ्न 2 αH ०र्हतास्ता० A ०काल 3 mss.  
 ०माणान् (त्) k ०णा: 4 S ०वल H ०वर AH देवै वृ० ङ ०तेजा Hk  
 ०जा: 5 Sk ०स्त्रिका 6 SHk ०यिता: αBH इर्यां k इर्षां 7 k  
 हस्त्यश्वश्च A ०शुका ङ ०ञ्चाश्च 8 A ०मनसो σ नभे 9 S ये च ते  
 Hk ये वा ते ङk ०क्वि: सुता: 10 δk हस्त्यश्वं ω तोमर० α ०वसंस्थि०  
 caet. ०वस्थापिता: 11 A ०भवमपि 12 ङk च k नारी० A विभय०  
 k ०लम० λ ०सन्पा० Aλ बुद्धिं λk ०द्धिषु 14 ङ ०र्गतुं Hk ०र्गतु  
 15 ङk साधु αHk ०ष्टक α समाश्या० σ समस्वा० A सो० 16 AS  
 विषं BH चपरं 17 A ०नयनं 18 H सत्वा k ०वर 19 ङk ०लक्ष  
 ok चरणे 20 k पिहिता A दृढगडगता H दृढङ्गलि० L अर्गल० k  
 ०ता: λ ०स्यतो (दार्स्यं?) A तां मम: S तत्तव 21 ङk ०क्लेण A  
 मनसा चे० SL ०वसात् B ०सान् ω मुक्ता: 22 ङk ०न्दको A ङ पुन:  
 SLk दु:खी

221, 1 A ०ङ्को सि ङk ऽसि ०हाय Sk किञ्च HL किं नु  
 ङk ०रुमि H धवा० 2 αSH उग्र Sk ०वरेण ङk वाक्य A भनितो  
 शक्येन (cf. tib.) 3 ok किं नु L तु δ ०ती हा 4 k ०जना H नमही

S om. हि 5 mss. ०संगः k यश्वती (mss. शय०) σ देवैः 6 Sk ०च्छतु  
 S ०र्याश्चिन्तित 7 ऽ देवा BH om. हृष्ट L ह्र० H ०कं ते ऽब्रुवन्  
 8 BLk साधु ऽ ०कवलं H ०दया 9 A भेरि० AH ०सुरै वा० Sk  
 ०रैश्चो० 10 k ०वर H देवैः 11 δk ०रीचे A ०मला H दिव्य  
 12 AH ०युता 13 ऽ सची० BHL द्वारे 14 ऽk देवाश्चा० HLk  
 ०सुराश्च A ०गणास्ते k ०गणा ये 15 ऽk ०न्दको (cf. s. 22) 16 L  
 एषो ग० k एषाग० σ ०वरं (S ०लं) L ०वर H तावथे० A हेशिष्यते  
 L ०देषि० 17 Aδ वर्षिषु० H ०पुख० k ०र्षिसु० क्ततना (mss. क्तख०)  
 18 Hk ०नेति α दुर्मणा 19 L एषा k ०क्षणे ०करो A अश्च०  
 20 A ०न्तितं पूर्वसः 21 A वज० k सा सा H व्रतशिष्यता L प्रतं  
 22 α देवे हि (L ही) Sk देवो भव हि S ०ददः BH ०न्यान्त०

222, 1 k ०म्पिता ०कारा A ०त्यित 3 ak माला (cf. tib.)

A न्यसयत्सु S ०श्रयिंसु यं चोत्त० B ०सेयसु H (त्न)शयसुत्त० L  
 ०श्रयनं चोत्त० k न्यस्यञ्च अश्चो० 4 ऽk ब्रह्मा A दृश्य० k मार्गी-  
 त्तमं 6 ऽk शान्तम० A वाथी L ०धीस्त० k ०ध्या 7 ω ०ण्णिषु A  
 ०सुराः तुस्तुवुः H ०ष्टुवु 8 A कृत्वा k ०त्य A ०न्वितां 9 A ०रोत्तमं  
 S(corr.)k ०त्तमी L ०त्तम αH देवता k देवतलक्ष्मी S पुरुष BH  
 ०षं 10 A पुरस्थिती H ०रुणा α ०मारप० 11 AB भूवि० Sk भूमिषु  
 H भूतिमू L भूविसु BL om. न 12 A रती B त्वय k om. च  
 13 A om. न α ०ण्णिषे ०गणा० (L ०नोन्तः) σk ०णे ऽन्तःपुः 14 A  
 मङ्गल० ऽk मङ्गल० ω तवान० k ०यशैः 15 SHL द्रक्षेण (L ०न)  
 k द्रक्षे ण भूय A सुरसंघग० ऽk ०गणाः H कुर्वन्त 16 B घ्नयि०  
 Sk गन्धं 17 ऽ निभुक्त० H मि भु० A पर्युस्थितं S ०र्युधिस्थि० B  
 ०र्युधि० H ०र्युविस्थि० L ०र्युविधि० k ०र्युधि० ω ०स्थितं 18 A नत०  
 ω भूयु 19 ω ऽटवि० 20 A वचनाऽर्भु० Sk भूतं k ये हि A  
 विव्याकृतभृश० ऽ व्याकृतु k व्याकृतु ०बला 21 k अचक्षं बलन्तु विषु  
 α भुविसु S ०विषु 22 k आशा Lk ०नष्टा

223, 1 A इहमे० ok अथ त्वं A त्वत् S प्रजा० 2 ck ऋषां  
 SL ऋणां BHk णा k निष्प ङ्क स्वमि० 3 H भवलो० A भुव०  
 4 A अवाप्य 5 L ज्ञानां ω रिये (S?) 6 ok लब्धं 7 A  
 जगप्र० ंक्रान्त H ंसत् 8 α ०जन्ते k ०न्ता A ०यित्स्व० k ०यिसु  
 ङ्क ०प्सराणि 9 AH महं दं ω महत्पु० A ०चत्रे ङ्क चत्र 10 k  
 ०र्थिकान् A चत्रं H चत्र 11 B एनं Hk एष L एत् H om. वङ्ग  
 AB कोटि SHk ०संयम BL ०यमे 12 SHk ०दानीतस्य L ०तस्य  
 (B ०तोत्य) mss. वोधि δ ०यमाना हि L ०यता हि k ०यमनो हि  
 13 ङ्क ०तो इख० 14 H om. च k भोगं 15 B ०वाय A द्विद्यन्त  
 k च्छिन्दन्तां ङ्क ०मङ्गल H ०ङ्ग 16 AH क्रोध A नैष ङ्क न चैव  
 H ०चरणार्थे k ०णार्थः 17 A सद वतीर्थ्यं ङ्क इविखि० k इविच्छिन्नः  
 ङ्क ०कोद्याः 18 Sk ०नीतस्य BL ०नितस्य H ०नीतास्य A ०धि यष्टा  
 ङ्क ०ष्टाश्च AH कोटि L ०टी 19 L om. ध्यान HL om. प्रज्ञान्त  
 20 SH ०क्षेत्रा ω ०चयिष्यति A ०कोटी 21 A ०संयहप्रज्ञाः H  
 संगप्राप्तः कल्पवि० ङ्क कल्पै वि० BL विकल्पचित्तो H om. सुतो 22 ω  
 om. कल्पैर् H ०मुक्ति A जितु ङ्क जिनुर्भे० k जिन

224, 2 mss. ०तोपि० (A ०प्यप्य०) H ०पेत्ते L ०पेत्त्य० k ०तो  
 प्रेच० α ब्रह्म Bk ब्राह्म H ब्राह्मण k पथे A ०ज्ञो 3 A एषो अति०  
 SLk ०वेभिः 4 A विसुद्धि० ङ्क विशुद्ध० SL पारमिता० BHk पारमि०  
 5 A दीप अ० ङ्क ०पो इचक्षु० H दीर्घयो इच० αB ०चुका० 6 L  
 लयना k नयनो A पद्म० 7 ok राजा वरध० A ०राजेन्द्रः ङ्क ०राज  
 दं H om. राजो 8 ok ०यंभूतः S प्रशप्त० B प्रश्रद्ध० k प्रशस्त० (cf.  
 p. *passado*) 9 A ०भूतजिह्वो Sk विनिर्मुक्त० BHL ०विमुक्त० 10 A  
 सूर 11 αH नाग सु० 12 H जगत्प्र० ok om. चान्तः A कोपञ्च०  
 13 ङ्क सूर्याव० k ०भाष० ङ्क ०करी 14 A प्रचान्त० ङ्क ०करी  
 15 A पञ्चमलोपरिप्ल HL स्वशी० SHLk ०लगन्धं 16 ω मेहर० (H  
 ०रु कपी) 17 S ०क(रतनाक)रो ङ्क ०रो इचो० A अचोभ्य 18 k

एनञ्जि० pass. BL स्कन्द० 19 ω देवपुत्रमारो (H द्वपुत्रस्य)  
 20 ङk महा० ०वाहः H ०हः । कुपथे S प्रतिस्थितां caet. प्रस्थि०  
 21 ङk देशयिष्यते । न० (k ०ते न०)

225, 1 ω जरा० A ०रणं k om. वि 2 σk संघुष्टो A ०घुष्यति  
 S जिन caet. ०नो ω भेष्यति A ०भू 3 H सुत्वा A स्तवित्वप्र० L  
 सुवि० 4 ङk ०र्णं HL त्वा A भवाम (cf. 54, 16) ङk भवामो k यथा  
 A ०संहो 5 A ऽनिष्क्रा० σk om. ऽभि० BL ०क्रमन्तो A ०सत्वनिष्क्र०  
 6 mss. ०नेद्यै k निर्गमे A षन्सु 7 A om. तत्र ङ रात्रिं k रात्रिः  
 ०भाता० σk ०सत्वो 8 B धरणि० A तमनन्तं 9 S विसज्ये k  
 ०सृज्य 10 AH om. च 13 A om. अभूत् 16 AH ०पन्ति  
 17 Lk चायस्त्रिं० H ०चिंशा A ०जार्था ततो व्यापि चा० L ०पूजाम०  
 ङk चायस्त्रिं० 19 A ०णमभिज्ञा० HL ०ज्ञायतो 21 A ०वासानि  
 रू० k ०षायाणि

226, 1 L om. अथ — ऽस्यात् 2 mss. दिव्यरू० 4 k ०चत् ।  
 मे त्वन्मार्ष (om. स चेन्) 5 aSH दद्यादि० (k ०द्यात्) BL कासि०  
 6 k सावो० 8 Sk ०रूपेण 9 σ कासि० Bk ०गृह्णी० 10 k om.  
 पाणिभ्यां 11 SL तत्र एव A तच्च क् 12 A तत्का० 14 k om.  
 च 15 A प्रावृत्य ०हस्ताणि AS हृष्टा k ०ष्टाः तु० 16 A om.  
 परमप्रमुदिताः k परममु० S ०किलायमाना प्र० 17 δk ०चेदित-  
 निर्नादित० H ०ल्लेदितनिर्घो० A निर्नादघोषाश्च० L नादितनि० ङk  
 ०शब्दान० A ०द्धार्य k ०र्थः भो 18 A ०न्तरायां L ०वोध्य 19 k  
 ०धर्मान् ०ज्ञात्याः 20 S मरणव्याधि० ङ सोक० H दुर्मणस्यो०  
 21 H परिमु० ०न्तरक्षमे ऽभये शो०

227, 1 σk ०रजस्के a ०रजसि (अमृ०) 2 A om. शब्दः H  
 समुद्र० 3 S ०पुरी० A om. कुमारमपश्य० (cf. tib.; k annot.) S  
 ग्रीष्म० A ०र्षिर्हेमन्तिषु 4 A ०हेषु मार्गमानाय यथा न 5 k  
 तदैकी० S कुमारीभिरि० SHk ०वोत्कुष्ट० SL ०श्चित्ते स्त्रियः k ०श्चित्ताः

स्त्रि० 6 H हा हातेति क्रम० A om. काश्चिद्भ्रा० — स्त्र L ०श्चित्तातः  
 k ०ञ्जर्त्तरिति (mss. भर्त्त; cf. भट्ट) 7 A महानाथे० sk ०श्चिन्नाथे०  
 8 S स्वामिणि० A ०श्चित्रि० (om. नाना) ०कायसपरि० H ०परिक-  
 पिया(?) L ०परिसत्ताक० 9 S ०च्छरोपकर्षका H ०च्छरोकर्ष०  
 k ०च्छरोपकर्षया 10 A स्त्र । काश्चि स्ववद० स्त्र । काश्चिञ्चुः  
 ०वर्त्ततया काश्चि० k ०ञ्चु० 11 k ०स्त्रैराच्छाय Lk ०श्चिदुरू 12 A  
 om. पाणिभिस्ताड० S ०स्ताद० (t. ubiq. eod. v.) B ०स्फोटन्वः 13 S  
 ०श्चित्रिशरं BH ०च्छरं L ०च्छरे A पांशुमवकिरण्यो 14 λ om.  
 काश्चिद्वि० — ०वन्थो रु० स्त्र A विलुच० B विलुपत्यः H विरुवन्वः δ  
 ०दुर्वं λ ०दुर्वं k ०दूर्वं A ०वाङ्गः ck ०हवः (BH ०ङ्गवः) 15 A  
 मृग्यव H मृगेव σ rep. काश्चित्स्ववद० वस्त्रैः परिच्छाय रु० (cf. tib.)  
 16 A मारुतेव कद० विप्रकंष्य० k ०कम्पमा० 17 ck ०तले निप०  
 18 A छिन्नेव 21 Sk ते शाक्या σ ०थयति

228, 1 A ०जान्तपुरे BHLk राजाह 2 α ०थयतः c ०यामस्त्रे  
 3 A सा अन्त० Aσ वहि मृ० SHk om. स्त्र AH वहि मृ० HLk  
 ०माणा 4 k ०प्रजावत्य० 5 A ०नमेतद्वोचत S om. एवम् k  
 सङ्गिनीं 7 S ०मश्वरुह्यदू० k ०श्वरोहदू० A गच्छ 8 ck पश्यत  
 SHL ०न्तयेथ B ०याथ 9 S यो नैमित्ति० k यत् नैमि० α ०न्तिकश्च  
 (om. वैप०) 11 ck पथे BHL प्रवर्षितं A ०र्गतेति 14 ck  
 कासिक० 15 A om. खलु H मा त्वने० L om. मा k मार्ष तु अने०  
 16 A ०रोपयितः α गृहीतै० S ०ह्रीतेनैव A भूय प० 17 A om.  
 आभरणानि च 18 α ०वङ्गो सा० मा काष्टः Hk om. मा δ  
 कार्पुः k ०हसं कार्षीः B एक छ० 19 SHL प्रवक्ष्यामः 20 A om.  
 ते om. स्त्र om. एव 21 c कासि० δk ०मर्थे Sk ०द्व्यवरो०

229, 1 k काषायव० 2 Sk चास्त्रै का० BHL चास्त्रै एतानि  
 σ कासि० 3 H om. पाणिभ्यां 4 A तत्रैव (praef.) L तत्र एवं  
 A om. तेषां पूजार्थं 5 SHk om. एवं च A om. भूयस् SHk om.

स्म H ततस्किं 6 L °च्छामः A शाक्या कु° HL शाक्याः (tib. „pourrions nous“) 7 k खलु । अग्नि° AH °क्रम ए° A °क्तं । ताव° °स्तुनि °गरं न प्रवेय्यामि 8 H °वक्ष्यामि A यावन्न मे ऽनुत्तरा k नानुत्तरा (caet. °त्तरा) 9 k °बोधिरभि° mss. °धिमभि° A °बुद्धेति SH °बुध्यति k °बोधेति (L °बुध्येति = °बुध्य इति „zu meiner Erl. gelange“) Sk om. च 10 mss. °स्मादनि° k कुमारः σ °क्रमतस्त° k °मतः 11 A °विष्यत् 13 A °नामो k चावाधन्ते (ann. च आवाह्यन्ते) Aσ °वध्यन्ते (L °ध्यन्ते) SL °नारायणसंघतन (L °तनं S add. कायस्थ) न शक्तु° A °घटनकास्यार्थं नारायणसंहतना न Bk °कायस्यार्थं (k °र्थं) नारा° H °कायस्याद्यान्ये न 14 k °सङ्घतन न (cf. tib.) 15 α °यितुं न श° k om. महा A गौतमस्या 16 BHL °भूद्या° 17 k नन्वह° A पुष्कि° °पेयम् (om. इति) 18 A °पत्या °तम्या S पुष्कि° 21 α °क्रान्त A सूरो L विदुर्वी°

230, 1 ऽk °गतः 2 A तुष्टाः (caet. हृष्टाः) °ताल° ऽk °ता आ° L आरभ° S(corr.)Hk °ल्पन्ते 3 A तथा caet. तथापि A °गारो k °गारे 4 α °रीचे k °रिची ऽk न दर्शि L न च दर्शि 5 A उत्क्रा° SH उत्का° (S उत्क्रा°) k उत्क्रोश° A मुक्त BHL °क्ता k °क्ता ω °नो ऽगारे 6 A स्त्रि H स्म αSk कहिं AB गत k °सत्त्वः 7 k श्रूणित्वा L °णि कृत्वा A धरणी° °निवष्टो 8 A उत्क्रोश ऽ उत्कासु B °पुत्रः 9 αSHk °स्तोमि° (tib. „sanglotait“) H हि B °घतं A °शित्तो 10 H आस्ता° B °यन्ति k °यितो H शक्यया° 11 Sk सया° A धरणी° 12 Ak लुनाति A शिरी °णानी 13 A शुभाष्टाम् S सुभष्टं (corr.) BH °राष्टं k °भष्टं L परि AB(corr.) णाय° (cf. tib.; पुरि = पूर्वि) HLk °क्नेन 14 k °येभि न S °भिन्नं BH भिन्न L °चिर भुवि k °चिरे तु 15 L हे भर्तु रूपा° सवि° δk सुविमलचि° (k विचि°) 16 ऽk प्रिय 17 α धर्मं प्रस्ता k प्रशस्ता 18 A गतो घी H शयने A ह्यरयि°



(P. Wb. s. क्कोरण) 19 A पाशिय SL ंस्यु BH ंस्य k ंस्ये पा० नचा-  
त्ये सुप्रसादं H om. न च A मरु L तरुण प्र० SH प्रमोदं 20  $\omega$   
जटां ऽ ंमकुटां k ंमुकुटं 21 ऽk ंतपा आ० 22 A द्रुचे Hk ंधर०

231, 1 S सर्वं ऽk अफलप० 2 A ंतुल्या 3 k शोभि ंपुर०  
A पुरवरं H ंकाशे k ंकाशं 6 H ंस्त्रकगां  $\alpha$  ंषणानि  $\sigma$ k ंणाभिः  
7 A हा हा गोपे माजालि(?) k ंष्फुटं ंरीचं 8 Hk भूय A ंहीना  
 $\sigma$  ंणां 9 A ंश्वसा ऽk च A छक्क० 10 mss.(S om.)k मा AB  
रुदही k रुद शा० 11  $\delta$ k om. वर 12  $\alpha$ BH ंरणान्त्र० 13  $\omega$  च  
14 ऽk षव्यो० (k षट०) ंनानि A ंगंतु SHk ंगन्तु L ंन्तुं 16 ऽk  
कन्दो S गही० A ंयाही 17 SH षृष्टेत् k च्छेः 18 A om. न च  
 $\sigma$ k पुनः  $\alpha$  ंचयथा 19 A ंद्वित्वा  $\omega$  बोधि k ंनरहमा० 20 A  
धर्मं श्रु० सान्त० 21  $\sigma$  रुदन्ती k ंदित्वा SH प्राभणि 22 Hk  
शक्ति व० k बलपरा० L ंमो व

232, 1 S हनेय A ंयु वह्यं L ंयु क्त नरवल० Hk मह्य B  
वरु A ंसघः 2 S कन्दो AH ंधर ऽk ंसत्वः 3 B मा भाहि  
k चाहि  $\omega$  कन्दो k ंसत्वः 4 B भविष्व A ंवित्वापि 5  $\sigma$  सास्तार०  
k शास्ता रसन्ना S सदा k भवि० 6  $\sigma$ k प्रमेण  $\alpha$  त्वयमविव०  
 $\delta$  स्वयमपि k त्वयि नो वि० 8 k वरु 9  $\sigma$  ंमुदित ंजात k ंजातः  
10 k ंशब्द 12 A न स पुनः सोचिं  $\omega$  पुनः 13 A राज  
 $\sigma$  ंवृतुः A साकिं 14 k ंजातः 16 BHk नो वापि (L पाप)  
H हर्षा A गिरं स्रद्धा० 17  $\sigma$ k ंद्विनिर्गतु (H ंतुं) k ंमारः  
18  $\lambda$ k बोधि ABH ंमेर्या L ंमेर्याः 19 Sk दृष्टा 20 A उत्क्रासु  
 $\sigma$  उत्क्रासु H छत्व A धरणी० k ंरस्तः 21 L पुत्रो  $\sigma$  ंवाद्यो  
22 A गतो षी  $\zeta$  ंतो सि (L तो शि) k ंतो ऽसि BH ंजर्हियं L  
०जहित्वं तरे स्थित विमला (235, 1; om. interj.).

233, 1  $\sigma$ k साधु Hk ंणाहि  $\sigma$ k वचनं  $\sigma$  मम तु (S ममे तु)  
A कन्दक  $\sigma$ k कन्द 2 S कीं k को A ंयोग क्त च गंतु  $\sigma$ k गन्तु

3 mss. केना नी० σ ०रितं k द्वारा: 4 A तस्या: SH ०स्यां ω कथं  
 5 δk ०णाति ω ०वेन्द्र (A ०न्द्रा del.) 6 k नगरेषु बाल० A ०वृद्धा:  
 7 H ०घोषा 8 δk हृन्दो Hk ०दाहि 9 H सो ह वो० σk ०यामि  
 ०गणना० k ०नारी० H ०संघ 10 ASH ०प्ता: ASk प्रसुप्ता: Ak गिरं  
 σ ०रन्ते (cf. 232. 16) H शुणेत 12 A काम 13 A शकेन (caet.  
 ०क्रेण) H ०रितं 14 σ स्त्रिया: Ak विश्लिष्टा(:) 15 A ०रूढे (del.)  
 δk ०रूढ k शूर: σk ०चलितस्त्रि० (H ०रित०) SH ०साह० δk ०स्र:  
 H ०स्र 16 H ०पुलं A क्रान्ता B ०न्ते k ०न्त: 17 A ०कारा:  
 18 AH वर्षन्ति (H ०र्षति) Sk पतित: Aδk सुतु० H सतु० σ ०ण्षिषु  
 k ०ण्षिषु 19 A सविष्ट H ०ष्ट k ०विंसु δk ०राणि 20 S प्रजा०  
 22 A सोपगमतु k ०मान:

234, 1 S दृष्टा AH कण्ठकं च 2 A निरष्ट 3 H ०द्युक्ता  
 Ak सञ्चो H ०पुला Hk ०संघ: 4 σk वारि (A वारिं) S ०थिसु  
 5 k आहै० ०ष्यसि σ ०हैवं A प्राप्ता: S ०प्त्रो 6 AB ०योगा k ०योग:  
 7 σk ०खितु 8 δ कण्ठी k कण्ठे बलं व्याहय ASHk ०वराश्व० (S  
 ०ला०) B ०वलं अश्व० Aδ ०राजो H ०जा k ०जं 9 B अनुभरि०  
 H पूर्वस्यां k ०मूक का० 10 σk नानाप्रकारां प्र० (H ०रा) A ०प्तां  
 11 A ०जनन ०ङ्गवो 12 B सुरूप्या S बललच० 13 σk ०ताङ्ग A  
 ०पूर्वे (f. ०जन्म० s. ०वंश०) 14 σk ०धारि A ०मरुद्भि: S ०रुभि ०का-  
 मगुणिका: (corr. रु) ABH ०का: 15 Sk ०मवान् mss. ०गणा: 16 AS  
 करवि० 17 A ०ण्यशरा 18 A ऋषीणां प्री० caet. ऋषि० (०तार्षि०)  
 σ ०करा: 19 Hk लुम्बिणी० ω ०वनोत्त० 20 H भूविऽभि० ω  
 विमलपुण्यज्ञा० (cf. tib.) 21 ω रसर० σk कनकवर्षनि० 22 SHk  
 मम शुद्ध० Ak ०निभा० σ ०भा: स०

235, 1 Sk om. सुभू A जर्षी० SHk उर्षां B ०स्थिते Sk ०ता  
 तेजविमला (cf. 234, 13) 2 A ०पोदरेय० SL ०पोदर 3 αSk गज-  
 दन्तो० (S corr. हस्तो०) 4 α भूषनानां (L ०णा०) Bk ०णानि α ०र्थव

5 ८ गीत A शुभरितु° 6 A om. पुष्प S °न्तःपुला H °दितै ह°  
 7 B छन्दका ८k भर्तुः k °यक त्वया S नीति 9 H शिर k गिरं  
 Ak °स्त्रिन्नन्तरे SHL °न्तरेण न S भनिस B भणि k भणसि 10 A  
 इत ८ अन्तःपुर° k °वरतो a °दस्य° (८k दस्य; f. दस्य) A °रधि  
 का° 11 a अथ वा ८k कथं वा S गत BHL om. गतो ८k केन  
 वा (B del. च) L व aB °ष्कमित SH °ष्कासि° (H °ष्का°) 12 SH  
 कतमा ८k दिशम° A वरगु° k या ऽस्य समुखी (cf. tib.) 13 SL  
 निधि दर्शि यत्र B om. निधि H (S corr.) विनिदर्शि (यत्रानि) Ak  
 °दर्शय HLk चक्षुर्द° 14 A सञ्चिः ८ सञ्चिं ज° S om. च Sk °वर्तिता  
 B °तो mss. °जनीयाः k °नीया 15 A यहि° पुनः इमेष्टि° ८k  
 पुनरिमं AB °रति 16 AH प्रियै वि° A नत° °न्निभे अ° Bk  
 °न्निभो अनि° SHL °त्याः 17 A °पर्याश निःश्रि° B °सा ८ निः  
 सृ° A °च्युती 18 Sk °मरणं ω काश्चित् HL सत्वा 19 A स्युस्तु  
 SH °न्तमान्द्रु° 20 A बुद्धि वो° °रजं S °रजा A पुन एस्तु k एति ॥  
 पु° H पुरेऽस्त्रिं BLk °वरेऽस्त्रिन् (AS om. ऽ) 21 A °न्दक य° a  
 °कायं व° (A °यमव°) B °त्वाना k °त्वैनां 22 ८k °काणक° AH  
 गिरः ८k °रं (८ रं) k °पिनि शृ° (f. विशृ°) A मे मे वच

236, 1 H मद्य° k नारी° 2 ८ °द्रत k °द्रतः ω आलप°  
 3 ८k °निशम्य (H निस°) H °भ्यं प्रक्षेमि A प्रेक्षसि L प्रेक्षा° k प्रेक्षे°  
 A सयामि सु° ८k °प्लिकं 4 mss. उच्चैघो° Sk उच्चैघो(k घो)षं  
 BHL °ष k मुञ्चथी H जाति a प्रिया 5 B देवताच ω वचनं Sk  
 एका A अस्त्रि न व काचिद्रु° k न कापि विबु° 6 A रोदमाने  
 S चोद° H रोधन° k चोद्यमानः Sk °रिखना Sk °राजं 7 AH  
 हिसति Sk हि पति (S corr. घति) L हिशु° A °तेजसां BH °सान्  
 SL °वान् k °षां aSk °मात्र k °च्छति 8 ८k om. च S °श्चित् शृ°  
 aBk °श्चिच्छृ° A °तेभिः । ओ° (mss. ओस्वा°) 9 AH महि ८k  
 °रणैः A °हतां 10 k सो A रणी° AH °भिष्म° A °सोभनं Sk

भनो  $\alpha$  °चिच्छृण्वं S °त्शृणु 11 ङk युक्त A अभू ङk अभूक्त°  
 $\alpha$  तस्मिन्नन्त° S °स्मिं अ° B ज्योतिषः ङk °ष्ठिताः (k °स्थि°) 12 A  
 °कोटी H °ञ्जलि k °मन्त A °वन्दशः S °वणषुः H °वन्दिशः L  
 °वन्दिषु(स) k °वदिषु 13 A °गणोप° k °स्थिताः ok °पालाः च°  
 L °लाञ्छ° 14 Sk चरण B °णं HL °णे SHL om. करे व्य° H  
 °र्मलः 15 ङk पुण्यतेज° (B °खं) SH °पमां 16 A स्फुतांभ° ङk  
 °टाभ°  $\omega$  °र्मलाः 17 ok शक्रो ङk °गुरुः A सची°  $\sigma$  द्वारं k  
 °द्वाराञ्च H °वारी 18 A कोटी° ङk नयुतैः (k नि°) °स्कृतः k  
 °ज्जि ङk °जितः 19  $\omega$  संज्ञा° ङk °नाथं A वहमी अनन्त° ङk  
 वहति BH नभान्त° 20 Aok °गणाः Sk °न्द्रिका A °हन्ती 21 ङk  
 °प्सराः A भाषिणि काण्ड° 22 Aok वल H °न्तिका Ak घोष

237, 1 k °ण्डको SH वहन्ति (H °न्ति हि) BLk °हति H शीघ्रं  
 शीघ्रं k °घ्रमज° A खेदिकान् 2 S °चित्तनां 3 L एकमेव Sk  
 °कमेकम° A °नशिय वाहनसियङ्ग लोक° S °नं इह लो° BH °नं  
 सि अ° L °नसि अ° k °नस्मि अह लो° H °नाथयके 4 Sk किं-  
 चिदिह दे° B °चिदिदमपि दे° H °चिददयि L °चिदिह पि  $\omega$   
 देवेषु A °कोटी° SL °चरणैरम° 5 A नन्तर इमान् (Sk इमं)  
 BHL इमां ङk मार्गं SHL सस्थितु 7 S एतेन शु° A कन्ननो Sk  
 स्त्रायस्त्रिशङ्ग° A °चिशत् भ° BHL °चिशङ्ग° mss. °र्मिताप्सरैः k  
 °र्मिते अप्सरैः 8 A °वृतैः °रतीभि S गमिष्यसि BLk °ष्यसि H  
 °ष्यमि 9 Sk मा खलु ङk रोदिहि Aok तुष्टु (L जोहि) 10 L  
 प्रेक्षसे k द्रक्ष्यं ङk °प्राप्तं अ° A °मरैर् ङk °मरैः (H °लैः) 11 A  
 सङ्गत°  $\omega$  °कास्ते AS मदनोदितिव्यकाः (S °दित°) H सद नो दिव्य°  
 L नोदित° 12 H स न स L °तव्यक 13  $\delta$  भरमानु Bk सो  
 A अपि शक्य पि° k ज्ञेपि° 14 A स्वा वि° °भुत्तच k यो वि°  
 °भूत्तच (cf. 236, 11) A °क्रमन्दि H °ष्का° 15 BHk लोभ Sk तुभ्य  
 S यं ह्यु° B यं व्यु° k यत्त्वप° °ङ्करे 16 H मह्यं  $\alpha$  संज्ञा k भेषधि

A °त्तमेति 17 A om. इति ok om. श्रीललित° L add. म°पुराणे  
 ok °दशः ω om. ऽध्यायः 18 aB °क्षवः H °क्षवो B °सत्वो ऽधिष्ठा°  
 (corr. स्था) 20 ck °नोदनक°

238, 2 A दत्तानि aBH तस्य स काषा° 3 A प्रव्रजा S °वजी  
 B °व्रज्य 5 aH यनैवं 6 H om. भक्तेन 7 Aok पद्मायाः 10 aH  
 राज्यको B तृम° H दतुमे° k त्रिम° (i. m. द्विम°) 14 σ कारामो  
 L °लाम k °लामो 15 A °वशन्ति 16 A °न्यायन° L °यतनेन  
 17 a °दृष्टा आश्व° SH °प्राप्ताः H °तश्चतद्भो 18 A °व नैव L °वन्  
 नैव ζ ह्येतर्हि k °ह्येतं BH एतमति° 19 Bk कालाम° A °क्रम्यान्तराडं  
 ok कालाममे° 20 H °राडकलामे ok °लामे pass. 21 H om.  
 चर A °रूपाध° mss. यस्मिं L सार्द्धं k शार्द्धं

239, 1 ω °क्षवः k च्छन्दः। pass. 2 ck °मत्तः A आतावपी  
 °हरेऽयं 3 AS °प्रथै L °त्क्रीया° 4 A °क्षवः Sk °वो k  
 °हरन्वल्प° 5 S धर्मं ऽध्यमङ्क° BHk °र्ममध्यगङ्क° (k °र्मं अथ्य°)  
 L °मथेवग° A °क्रोष्टं Sζ °कार्ष्टं 6 H °राडकराम° BH °वोचन्  
 7 A ताव° k °द्भोः त्व° A °त्कृताः 9 B °चत् न हि (ω यदहं)  
 10 α यं भवाञ्जानाम्यहं (L °नामि) 11 Sk °रिहारावः B °रियावः  
 H °हयावः 12 A °क्षवः अरा° H °क्षवो आ° om. पूज° मां  
 14 A °क्षवः °राडध° ck निर्या° 15 H तत्कुत° ck सम्यक् दु°  
 k यन् न्वहमुत्तरे S °हमुत्त° H °हमुत् उत्त° 17 aB °भिराम°  
 H om. मगधे — ऽहं 18 mss. भूत् (B corr. °वं) 20 ok पाण्डव°  
 SH पर्वरा° H विहरामि मेकाह्यद्वि° A °हर्षमेका अद्वि° 21 k om.  
 ऽसहायो A °दैवै को° ω कोटिनि°

240, 1 α कल्प° ok काल्य° α तपोत° S तत्पो° B तथाग° H  
 तथात° k तप्तोद° (i. m. et. ततपोत°) 2 B °विचं 3 A °लोकित-  
 विलोकितेन H संस्मिं° 4 H om. पट 5 A °वर्त्तल° L °वर्तेन पा°  
 A पश्यस्त्रच L °श्यन्त त° ck °नुष्याः दृ° 6 S °दिद्यं k °न्द्र आहो

7 ok ंञ्चित् गि० 9 αSH ०तेजा k ०तेजा: S ०वज० H ०वजि० k  
 ०जियान् 10 H ०मन AH इर्या० k इर्य० A ०हरत 11 ω  
 विनिर्ग० AH ज्ञात्वा L om. ज्ञात्वा — ०वचितु ω ०नीयं 12 Sk  
 स्थिरमा० Aok ०मानसेन 13 A लक्षनि ok द्वितिस्र L ०भिच 14 S  
 ०माणा B ०णे k ०णौ ok क्वचित्तृ० 15 AH वीथी k ०चितं A धा-  
 र्यैरिव SH ०च्यैरिव० BL ०च्यैरिव शि० k ०च्यैः अत्रशि० 16 A नु  
 अभु अयु B om. अयु H पूर्व० k प्रभा पु० 17 H नारिगणां k  
 ०रीणां ०न्ना: तथ सिद्धारि α ०वद्धारि δ ०व वुद्धारि 18 A रथ्या  
 म० शून्यगेहि k गेहं शून σ ऽनन्य० A ०कर्मा ङ ०कामा: k ०कामा  
 19 Aok भूयु A करोती H ०रोन्ति ङk ०रोति Sk पुन: L ०ण्डव  
 ok om. मद्य 20 ङk गृही Sk विधीये H ०पीये A ०माना रूपान्  
 21 Sk त्वरित्वा AH गत्व SLk गच्छित्वा B ०ह्वत् k तुष्ट: 22 L तुभ्य  
 ०भा: δk चरो० (L वरो०) H चतीति

241, 1 Ak केचित् अव० L ०चिद्व० αBH भन० (Sk भण०)  
 pass. 2 ω तथापि (k ०थाऽपि) ok ०तुषितनि० (δ ०तं) Aok ०श्चाप्य-  
 परि L ०श्चापरि A ०र्मितो स देव: L ०र्मित दे० k ०र्मितेषु 3 ङk  
 केचित् αok पुनर्भ० H ०सूच्यं ω तथा० A om. च ङk राज्ज्व० H om.  
 वेम० — ०पार्थं L ०चिन्नि 4 ङk केचित् ω पुनर्भ० 5 A ०नमिम  
 ω श्रुणित्वा (B ०त्व) k ०मना: 6 ङ ०सत्वं 7 Lk पिण्डं A ददियु  
 ङk ०याति 8 k ०मान: 9 A विनिर्गतं ङk ०निर्गतु k विम्ब०  
 ok महति० 10 k शिरी० L ०मदशा० 11 ङk व्रजित (A व्रज०)  
 12 k ह्यकम्प० A सो नरेन्द्र: S ०स्तिनरे० H स्वस्तिकेन k स्वस्तिके  
 नरे० (BL सोस्ति० L add. नरेन्द्र:) 13 ङk चरण k ०कथा ω  
 ०हरित्वा ऽवो० 14 α उपायु Sk ०पार्हं H ०पार्थं A ०ज्याद्रुम SL  
 ०ज्यद्रुम B ०ज्यां A गुणै अहञ्च 15 α गिरं ङk ०सत्व: A स्रक्षणा  
 धरणी० 17 L राजाह । द० ङk दहर० 18 ok तु (S corr. B तुम)  
 इह A भुज्व H भुत्त्व L भुत्त्य 19 αBHk अवचि० H ०सत्वो 20 A

०राज्यो H दाश्च ङk ०भूतं H भुक्त्वा L भुञ्ज्य A कामात् caet. ०मान्  
21 ङk पुनर्व० ω मा भू० (H भुय) 22 AB ०मार k कायः

242, 1 A गिर HL ०र SHk सत्वः A झप्याम० SL झेच्छे Sk  
०णीयां H कम्मि 2 k धरणी० SL अह Hk अहं 3 ङk कामं  
k नरके H ०पातने A तीर्थं 4 ङk विदुभिर्वि० ω ०गर्हिता ङk  
०क्वामाः B गर्हितु H ०र्हित 5 k पतन्ति ङk यथा इव Sk ०जन्ति  
3 A मारुक्कं ङk ०नीयाः 7 Sk कामलभ० (k ०ममल० ०ना) दहन्ते  
ω तथापि (H तथपि) S लघु BL लब्ध k ०व्या S दृप्ति H दृष्टि L  
दप्ति Ak ०यन्ति 8 A यदि Sk यदा पुरे L पुनः A भक्ष्य० Sk तज्ज०  
L भतज्जय० k महद् 9 H ये व दिव्यस्त० ङ दिव्यास्त० k ०व्याः  
A ०व्या अथ k ०णीताः 10 A एक नर ङk लभेति A सो लभेत  
तृप्ति L दृप्ति ल० A एष L एषम् k एषः 11 A सान्ददान्दा HL  
०शान्तः S ०शान्दाः B ०चित्ताः k ०दान्ताः ङk आर्याना० k ०संज्ञाः  
12 A प्रज्ञा० ङk सुतृप्ताः S पुनः B पुनर्० k काचित्तु० 13 k धरणी०  
H ये से० k ०मनु न विद्याति० 14 mss. नरो k नर ABk पित्वा  
α तृषा σk तृषु (SH वर्षति) H ०चेतमाने 15 H ०मशाल० L  
०सारक 16 αSHk नवभिर्त्र० B त्रीण० H om. न 17 k ०पुलान्  
०मान् A तथा अपि SHk तथापि S ०हसं k ०स्नान् ०नीयान् 18 L  
०भिरनभ० caet. ०भिरनुभ० S om. वर 19 Sk प्राह 20 A  
शृणु कत० ङk दिशं Aδ कुता H च ते व ज० 22 A क्षत्रियम०  
δ ०यु अ० k ङ्य वा ०क्षुय दीनभा०

243, 1 A om. बोधि० 2 SH श्रुत B शृणु ति L शृणुत  
श्रुतेति (A श्रुश्रुति ति) Ak धरणी० A सच्छब्द० L ०स्फीटं 3 σ  
०द्वानो S सतु (corr. ततु) अङ्गं पवजि० L तनय k सुतु 5 S ते पि  
(corr. यं) तु L या यनु k ते यत्तु (पितस्य cf. tib. ann.) 6 H  
आसयना० k ०शयेन अय० A यम (यम) जि० कामि वी० 7 B यद्  
A ०प्राप्ति mss. बोधिस्त० A मन B मे न ABH सोति 8 S लाभाः

mss. ०यंभोः 9 S(corr.)k कृत्वा A ०चिणी H ०ण 11 k ०पुरी  
 12 BL अर्थ SHk ०र्थ k ०रिये S उपगन्तुं BHLk ०गु ५k तीर  
 H नैर० 13 ABH om. श्रीललित० L म०पुराणे Sk ०क्रमपरि०  
 14 k षोडशः ω om. ५ध्यायः 15 A पुनः 16 A om. महा S  
 ०निशृत्व k ०निःसृ० 17 A शिष्यगणैः 18 A ०सत्वः S ०त्वं B ०त्वा  
 19 δ संघ० AH गनाचा० k om. जन ५k पण्डितजनसं० 20 A ०त्रो  
 ०गणे गणा० ५k संघग० B ०गण० HLk ०गणिनं गणा० 21 SHL  
 ०जनः पू० H पण्डितः

244, 2 B संज्ञा a भवे बोधिप्र० SHL ०तो भवे यानापि  
 B ०येनापि k ०वेत् यानाति० 3 S ०पादानां 4 ५k ०रूपमुपादाय  
 उपसं० (cf. tib.) 5 k ०लम्बनानां A लोकि ०धिनां अनिशर० ५k ०निः  
 शरणद० B भवेयुः 6 k सकाश० 7 L ०भ्युपगता k ०भ्युद्रम्य ०k  
 om. इति 8 A om. वश ५k वसम० 9 aHk रुद्रक० 10 aSH  
 मार्षा S शास्त्रा a देशितमाजानीत्येव० (A ०ह्वेव०) SH ०जानास्येत्ये०  
 12 ०k om. इति 13 A ०वतो ५धि० 14 A ०पत्यमार्गः 15 A  
 ०महि च तव स० L वयं तव स० k वयं लभे० A ०नुसासनी सम्य-  
 क्तमा० ५ ०सासनीमस्य स० 16 aSH ०मार्गमहा० k ०र्गम् । महा०  
 ω ०दृत्तोववा० 17 H om. ५भूत् 18 a भुज्यप्रतिवश० (L ज्यो)  
 k ०रुह्योप० 19 ०k ०षेण ज्ञा० om. च (it.) L om. च ज्ञानं च  
 20 Sk om. च L परिचर्य० 22 k सादेशा०

245, 1 k ०त्वात् । अथ A om. च HL ०येनो(?) 2 A ०पुत्रो  
 3 H मार्षा mss. ०न्तरेणैव० 6 mss. वीट्यं० a प्रज्ञामपि ममा० H  
 om. अद्वा — प्रज्ञा ५ ०धि० 9 A धर्म्माधि० S ०र्मविग० 10 ०k  
 om. इति λ om. स्थाप० आचार्य 11 σ स्थाचा० a ०स्थानेन वो०  
 A निवर्त्तये L ०र्वृत्तये ०k निर्विदे (cf. p. nibbidā) 12 ५k वि-  
 रोधा० k ०शमाय 13 ०k अम० 15 AH वर्जनां कृत्वा k ०नीकृत्य  
 H प्राक्राममाने० 16 A ०पुत्रके ब्रह्मचलन्ति 17 H ०चट्याचर०



18 Sk उद्युक्ता° H om. पर्य° च L इमेयणेन 19 k °धिगतं A  
तथोनुत्तरं (°थानुं) SHk अथ चोत्त° L तथोत्त° 21 ऽ °स्त्रभ्यः  
(H स्त्रे°) A संभविष्यति S °भज्य° λ °भक्ष° A विमिष्य ° °मर्थ° 22 A  
°सादवक्र° H °सावक्र° Sk °भववन्ध B °न्ववन्धन्वन्त HL °वन्ध

246, 1 ऽk °गृहं 2 k प्राक्रा° 3 A °गृहाञ्च गयायां अन्योत्°  
ω °यायां 4 L योऽन्ये° k om. यो 5 AH °निष्क्रमन्ति° (H °मन्ति°)  
σ om. च mss. पञ्चकैः भ° 6 A चारिकां च° 7 ABH °सृष्टतस्वाम°  
(A त्य del.) 8 mss. °सत्वो Hk शीर्ष° 9 mss. °हरतः ऽ चिस्र°  
pass. A उपामाः αSH अभिज्ञात° k अविज्ञा° 10 A om. ते SL  
अवण° B ऽनपक्र° 11 A om. °काया — °कृष्ट H om. स्म B ऽनपक्र°  
δ om. स्म 12 ऽk नन्दी (A °न्दि) 13 H om. पिपासा ऽk om.  
का° मूर्च्छा AB परिहारः (B rep. का° मूर्च्छा) k °दाहाः 14 αH साप्युप°  
B सानुप° Sk सा व्यव° ऽ °सान्ता L °मितां A om. शरीरो° Sk  
°रोप्रक्रमिकां 15 A om. अमनापां L तर्ह्यां 16 ऽk om. दर्शन  
17 Sk om. ज्योतिर्गवषी H ज्योतिगवेविमाण ज्योतिपथ्ये° k °तिः  
पथे° 18 ω आर्द्र° (αS द्र°) A °याद्रां °दके प्रतिष्ठाप्य (praef.)  
caet. प्रक्षिप्य A °यादभव्यावसा° 19 ASH प्रादुःक° L °दुर्क° k  
om. य L अवण° 20 ऽk °कायचित्ताञ्च k add. स्म 21 k नन्दी  
L om. का° रागः S तृष्णाः 22 Sk om. कामेषु मूर्च्छा A का-  
मेष्वयवसानः त° L °ध्येव° ऽ °वसानास्त° k °सानता त° αSHk  
°प्युपशा°

247, 1 ऽk °मिकां दुः° कटुकां शरीरो° वेद° 2 B ते ह्यभ°  
5 H भूयः A इयमे B ये इमे L अवण° α व्युप° 6 B °कार्यं च  
वि° Sk add. स्म k पूर्ववत् सञ्च 7 SHk यावत् ज्यो° σ ज्योति k  
°तिः A °तेति सो द्रष्टुं काष्ठ° Hk आर्द्र° H स्थाले A प्रतिष्ठाप्याद्रां  
8 Sk °रणीं A वङ्गीयाद् k °यात् 9 AL अवण° H य इति स°  
पूर्वे A om. उत्तरि 10 α धर्मादुत्तर्यल° ऽ °तीयं उ° 11 ω

स ॥ पूर्व° B चभिज्ञा° L °भिविज्ञा A om. च 12 k °पर SHL  
 ये इमे L अरण° ८ °ह्वणाः a व्युप° 13 S ये पि k नन्दीति सर्वं  
 पूर्ववत् A om. इति 14 σ °पिका 15 σ om. अथ खलु पुनर्  
 k om. पुनर् SHk अभव्या 17 A नाम इह HL om. ज्योतिर्ग° AS  
 ज्योतिपर्ये° 18 ८k शुष्कं चो° 19 A भव्याभिप्रतिनिवर्त° a प्रादुत्क°  
 (A प्रात्क°) σk प्राविष्क° ९ एव य k वं य H om. एवमेव 20 L  
 अरण° B °दन्त A °यन्तीति 21 S एवं A °कर्तुमिति 22 A  
 तृतीयासु° पूर्वमश्रुतपूर्वा चा° BH चाभि° L चाभि°

248, 2 H °कारो वि° 3 ω नन्दीति 4 A शारि° पेयालो  
 5 A °न्तरिमम° 7 Ak शीर्ष° A जंहावि° (S येनोलुविल्लसे । नाप्र-  
 तिनाप्रतिया°) a °पतिर्या° 8 A °स्लेनावसारितमनु° (f. praef.)  
 9 SHk सूपतीर्थ्या° σ समन्तश्च A °ग्रामं 10 A °सन्नो ऽमूत् 11 H  
 °रूयः ८ पर्यवाप्त° S प्रहणा° 12 mss. °णार्थिकः H °नार्थि 13 B  
 rep. कषाय A om. इह 14 H सव्वे° A °षु आकीर्णा° 15 ८k  
 °स्कन्धेषु S पिण्डा° 16 δk च मूढाः ८k निर्विचा° 17 σ नापाचनकै°  
 L नपाच° k नापावनकै° A om. अनामन्तरणकैर् k °मन्त्रकै° L मां-  
 शकैवा° 18 B °वर्षि° ८k विसर्जनै° ASH भीक्ष° L भीक्षण° A  
 सेवालकुसप° 19 L rep. वालक A ९ फानिता° 20 Sk सारथि°  
 L °रधि° A °पोट° Sk संदेशि° H संदर्शि° Sk प्रख्याल° 21 A  
 गोत्रमृ° mss. मृगाश्च k मृगाश्च (cf. tib.) A सौन° S धीरा° A °ला-  
 पकैः या° 22 H यवित्सफालापकै rep. A om. एकभक्ता S २ षट्का°  
 A °लान्तरान्तरान्तश्च

249, 1 mss. क्षपण° SHk om. मासक्षपण A चन्द्रयनै° L om.  
 फल 2 a °सयनव° SHL जोष्ट° A °लचर्मक om. कम्बलकेश ८ नि-  
 वेस° 3 Sk पटास्तोक° (k पट°) a स्तोम° A भरम° H सर्क°  
 ८k फल° A मुशर° BHL मुशल° 4 A °वाङ्मिनोत्कु° SL °वारिच्छ°  
 ८ °रोकु° (S om. रो) k °रःकुट्ट° 5 H सश्रु° k मुकुट° ८k add.

वल्कल 6 A धर० k कालेति० ω ०स्वमपि नि० (cf. t.) 7 ङk रजः  
 A परिकचणैः SHk रोम० A मुण्ड० k मञ्जु० AB पंका० SHLk पङ्क०  
 L पंक० A करीष 8 L om. तण्डुलोदक A om. परि Sk आवित०  
 ङk कम्ब० αSH ०पाणैश्च S ०ङ्गारधारधा० 9 A मुण्ड० खत्वाङ्ग०  
 10 BL धूप० (S ०याना०) B ०मिचापा० AS नीरीक्ष० (Aδ तपोक०  
 L तपौ०) 12 αSHk पक्ष्शि० AS ०शनशनमुरुत्ती० B मरुस्ती० Lk  
 मरुत्ती० (BH ०णैःश्च० H चे०) L ०णैःश्रेष्ठां 13 AS ०ङ्गारश्च A  
 ०रासीवचन० SL ०सीद्ध० BH ०सीस्तुति० k ऽऽशीःस्तु० AS चयन० B  
 चया० L ०यने 14 L ०ध्यायन० प्रत्येव A शुद्धाश्चा० S ०द्धश्चा०  
 H ०द्धि चा० 15 H om. इमाना 16 BH वैश्रमण० A ०वेश्वा०  
 S ०वसवा० k ०श्विन० 17 BHL ०क्षसभू० ०ण्डप्रेतपा० AS गणप्रेत०  
 (t. ०पितृ) देवर्षिब्रह्म 18 αH ०र्षिश्च λ ०तेषां च AS संगिनो  
 ०व्यापते० caet. ०व्यप्तेजो० 19 AS वायु आ० BL ०काशाश्चा० k  
 ०शाश्चा० S नदि० AS शरो० 20 BHL पत्त्वलकूप० k पत्त्वलपु० AS  
 स्थानु० BHL स्थान० B ०शृङ्गाःका० 21 ङ ०न्तरायण ASH मुखला०  
 AS परशुशक्तिशू० 22 σ शूलाश्च k ०स्यन्ते Bk दुर्वा०

250, 1 AS ०दिश्च ०गच्छन्ति HLk ०विधानि HL ०नि मन्ये (H  
 ०न्य) BHL तीर्थं (L ०थ्यं) k तीर्थानि BHLk कुर्वन्ति 2 B ०यन्त्यो  
 च HL ०यन्त्येव 3 δk om. च mss. पुत्रै म० k पुत्रैर्म० B निवस्व०  
 k निर्द्धत्येते इ० 4 AS ०संगिनः अम० H om. ऽमङ्ग० -- ०ञ्जिनो AS  
 ०ञ्जिनः अशुद्धा शु० 5 L ऽशुद्धा k ०द्धे शु० ०मारभे० ०दिनो निर्गृ०  
 6 AS ०प्रणस्ता० k ०प्रनष्टा० 7 k ०शमधिदर्श० H om. रूपा० च 8 B  
 om. च H देवतानां ०दर्शनार्थं वर्ज० AS ०नां कुर्थ्या० 9 k षड्वार्षि०  
 10 L om. सुदुष्करात् S om. ष्करं -- ०निका Bk om. दुष्करां k  
 ०रणेन । उच्यते । दु० 11 k ०रिका एषा तेन उच्य० 12 H om. स  
 A ०त्सलःपरिनि० (om. सत्त्व) 13 Aσ दुष्क० mss. ०त्वाद्यो आ०  
 14 Hk ०नकं ध्या० A om. स्म 15 HLk तर्हि च० AS चतुर्थक० B

ध्यानसोदि° HLk °नस्यादि° BHL आस्वासप्रस्वासा° 16 H om.  
 संनिरो° AS तं ध्या° BHL तत् k °निङ्गन° AS °निङ्गम° 17 k  
 चानिः सृ° AS °भापत्तिपूर्व° तै शै° k पूर्व° वा शैखेन वा अशै°  
 18 H शैष्य अशिक्षण AS om. अशै° वा 19 ASk अतश्च आ°  
 B नाम्नो° k °स्फुरण° BHLk om. अकरणम् 20 k स्फुर° L  
 °स्फाणक° 21 H °सत्वऽस्य लो° B °त्व स्या° om. लोक 22 L  
 °ग्रहणा° ASH °नाञ्च वर्ज° B °श्वार्चना°

251, 2 BHLk ज्ञानवल° A विभञ्ज° 3 ASH °सौट्य° L  
 °गौट्य° 4 AS °भूज्य k °रुह्य B om. स्व 5 k °गृह्णी° 6 a  
 °काश्चाष्ट° H °गृहीतो 7 A ललटा° 8 S प्रश्व° L om. स्म k  
 °यन्तो उष्णा° H °यन्तः L (°यन्त) om. वाप्या° — वाप्यायन्तः (12)  
 9 ASk पुरुषः AS °तरपु° 10 BH om. एवम् 11 AS निःपी°  
 12 BH om. स्म AS अवस्यायन्तो Ak उष्मा° H om. ऊष्मा° वाप्या°  
 14 AS °स्फानकध्यानं ध्यायतः मुख° (om. interj.) L om. ध्यानं  
 15 k om. ध्यानं AS नासतश्चा° 16 L °निद्धाव° H °निर्द्धावभूवतां  
 BHLk °मुच्चैःश° ASHk °शब्द° L om. महाशब्दा 17 B कर्म्मरि°  
 AS गर्गय BHL °र्गया k °र्गरायां (p. *gāggari*) H मध्य° mss. °मा-  
 नाया उ° AS °शब्दमहा° 18 AS °मेवं 19 aS °भूव H °भूवतां  
 Sk ओत्र° BHLk °मुच्चैः AS °शब्दमहा° °स्वरन्ति 21 B यत्वहं  
 AS भूयः आ° 22 AS ध्यापयति स्म °न्तवः BH om. भिन्नवो AS  
 नाशि° SHL ओता° AS °पवद्वा° ASk °नि अर्भु°

252, 1 AS °रुह्य mss. °पालामु° AS °पसंहरति (S °स्त्रि) 2 aS  
 पुरुष° 3 AS om. एवम् HL ओते° mss. °प्रास्वासावु° 4 AS  
 °पाला समु(प)वध्नन्ति 5 BH °त्रैके देवं (H देवः cf. tib.) 6 AS  
 कष्टः k भोः ASH °गतो ऽयं 7 BHL °गत इति AS °मेवविध  
 8 S om. तस्यां च — °पजगाम (sq. 22; k ann. *pustakānaṃ śhaṇṇāṃ  
 madhye pu°trayē nāsti*) BL इमा k इमे गाथे AB गाथा BHK

अभाषत (H भा०) α षन्तः 9 mss. खलु अ० A ०वारखे BHL  
 ०वरणे k ०वारणे 10 αH ०लोक ω दुःखि० 11 αBk ०सार दृ०  
 (A सद्दृ०) H ०सारथे दृ० k ०भूत् 12 BL यं AB पुरान्ते BHLk  
 तुषिते नाथ A नाथक सा k दृढप्रति० L add. इति 13 Lk चाय-  
 स्त्रि० k ०शद्वेषु H om. देवेषु 14 HLk ०यन्ति स्म 15 A अप्सर०  
 caet. ०रोगण० 16 k ०सत्त्वः तेन०सङ्गम्य ABH om. स्म 17 ω  
 शुद्धगा० (cf. tib.) k वास्य० BL ०रब्धाः 18 BHk ०मा गाथा (H ०मां)  
 α षत् 20 mss. ०पदात् k ०दान् 21 H चतुरं k ०रो 22 H  
 om. मे A परिता पुरी

253, 1 B ०तेनासि नि० 2 AH क्षुणं L दृष्टा α तेनानि० BH  
 ते चक्र० (om. न नि०) 3 L ०वर्ती० BHk नापि 4 αH ०प्राप्ता k जातो  
 5 α कस्य B(?)Hk कस्य क्र० 6 αB कामवदेक० H कामेवचैक० k  
 कामश्चैवैक० (cf. tib.) ०प्राणास्य 7 L अथ वो० 8 BHLk कैषातीव  
 Hk ०तीव क० रुदते L ०दन्ते A ०केसी k ०शी च BHLk विवृत्त०  
 9 AH पुत्र ω ०तीव A ०यन्ति 11 BH ०मासा k इव 12 α  
 पुत्रको BHk ०लपा० 13 BHL ०त्वो हासय आस्वास० (B ०सयना०)  
 14 k पुत्रं ω लाभसे Hk ०मन्ते H ०ष्यति k ०ष्यामि 15 α ०तेर्नि-  
 र्हेसञ्च (L ०शं च) 16 H कारि० BHLk om. च 17 ak ०कीट्यर्थः  
 H ०काट्यर्थः A स्रवा BHL प्रवे (B ०वेच्) 18 mss. पतेतः H नैव  
 मृते येयं (αB मृये०) 19 BL शोकः) H ०के α चिरा द्रक्ष० (L  
 द्रक्ष्य०) 20 A सहस्रवना० 21 k ०न्दारपु० Bk त्रिःप्र० (L त्रिस्त्याप्र०)  
 BHL दिव्यसू० 22 A ०गामः

254, 1 mss. ०क्षवः L ग्रवण० mss. ०ह्वणाः । 3 AS ०क्षवः  
 αSH (०हारमां L ०हारं) हर्तुः स्या० 4 HL ०लमभूद् 5 BHLk  
 खल्विदमेव ASk तत्राका० H कालेन 6 mss. ०क्षवः H एवमेव  
 7 ABH कर्षि० S कर्षि० L कर्षि० AS ०क्षवः L ०वो 8 αSk om.  
 कालापर्वणि वा HLk om. मे 9 Ak कर्कटक० BH ०पार्सुकाभूत्

L °पांशु° ASk om. मे HL om. पार्शुका B पार्श्व° k पशुं° 10 k  
 °शाला° Lk °वृत्तायां 11 BH °भाषन्ते AS om. मे BHL पार्श्व°  
 k पशुं° 12 Hk °काय mss. भाष° S स्थिति 13 k वर्त्तनी वा  
 वे° AS वेणु° A °विसमा k पृष्टकाण्ड° 14 AS °वनताः °विसमः  
 H °थापि SH आस्नानः om. भव° सस्नानः 15 α °स्नानं भ° k  
 ससस्ना° AS शिरः k शिरोऽस्ना° 17 AS °कास्यते BHL °श्यते k  
 °श्यन्ते 18 A °भूवतां k °काशेते HL °श्यन्ते om. स्म 19 L °वचा-  
 न्दिनभूवं k °वचआदीन्य° 20 SH स्पृशमिति k पृष्ट° AS °वाप्राचन्मु°  
 L °वाप्राचतमु° k °वाम्प्राचमु° 21 B °थैव कुञ्जकः ASk °कुञ्जाः  
 H °ञ्जकतः L °कुञ्जात्कुञ्जः । प्रापद्येण प्रा° Aok om. प्रयामेण

255, 1 AS प्रतिरो° BH प्रतिलो° A कायानिलोच्छी° S °शि-  
 लोच्छी° 2 mss. पौराणां (BH °णा) Hk °वर्णा k °न्तर्धात्तथा°  
 3 ४ रक्ष° k रक्षःप्रधान° °तात्मकत्वात् SL °सिनः 4 L अ्रवणो  
 mss. स्याम° 5 १ अ्रवणो 6 αS °प्यस्य साभू° mss. पौराणां (BH  
 °णा) A शुभा° Bk °वर्षा तनुः L °र्णतनुः AS °हिताः BHL °तास्त°  
 7 k °रताद्यै 9 k °हारयितुं स्यात् । भि° °न्तरस्त° ASk तण्डुलस्त°  
 10 BL °तावदेव 11 AS °वः एवं HL एवं B °माहारमाहारतः  
 k °माहर्तुः H कायमभू° 12 L °न्मंगुर° ABH om. साभूत्वौराणी  
 k om. सा SL पौराणां 13 Aok °वर्षा 14 S om. तस्य मे  
 भिच्चव 15 H एवमेव 16 AS °हरयि° S पेयालो Bk °वर्षा  
 17 S °ह्यणारय (Ak ये अना° S य अना°) 18 AS °येधेति  
 19 AS °भूवन् BL °भूत् 21 mss. °शीत° H °कीयप° k वाऽकाले  
 αBH काल° S om. काला° वा (cf. sup. 8) AB °गुणं त्रिगुणश्च°  
 SL °गुणस्त्रिगुणश्च° 22 BHL °गुणा दशगुणा (B दशं) k °गणानि  
 mss. द्रषा° k द्रशङ्ग° BHL पार्श्वका

256, 1 BHLk °लाया इव (254, 10) AS om. पार्श्वे BH °वर्त्त  
 L °वर्त्त AS वेणु° (पृथ्वी°) B पृष्टा° k प्रथिता° (?) 2 AS कण्टकः

aS °लावुकङ्कि° B °वुतकि° 3 AS संस्कुर्व्वगात्रान्नव° k सङ्कुर्व्वन्न  
 च BL °र्व्वन्त च (l. l. 21) AS कुञ्जाः L °ञ्जताः 4 BHL प्रपतत्  
 (L प्रा°) k प्रपतन् B °ङ्केण चापि BH om. मे 5 AS प्रतिमू° H  
 om. रोमा° BHL °सीद्यन्ते स्म aS यो ऽपि मे AS सो भूत् शु° BL  
 सो भूच्छ् k भूत्शुभवर्षा B तनुसुवर्णभा° aSH °निर्भा 6 SH  
 °न्तर्धा° AS °धावथा° ङ °द्रुत्त° k °त्तः 7 mss. जनाः 8 L अ्रव°  
 S om. श्याम° — गौतमः L °तम B मञ्जुर° L मंगुल° 9 k °ष्यस्याऽभू°  
 ABH पौराणा L °णां S पुरणा H °वर्षा 10 BL निर्भा S om.  
 सा 11 BHk °न्नः प्रतिदि° AS °दिवशं 13 A °स्याद्भुता° 14 S  
 °वावन्त क° 16 A °भञ्जना° षट्षादुस्क° SHL षट् S दुस्क° BHk  
 चर्थासुप° aS °वर्त्तयतसुप° 17 A मनसः k °षाणि °थाऽनिषस्  
 °यङ्के । 18 ASk न च इर्था° BHL न चैर्था° (L च°) k °च्छा-  
 यायाम° 19 A न ह्याया अतपं H न ह्यायाया गमत् (न था)  
 आतपञ्च वातावृ° 20 A शरीशृपा° BL शरीसृ° S °शृपा° A °पा-  
 नयति BL चोष्टार° (H चोद्यान°) aH प्रशाव° k °सिङ्गा° 21 BHL  
 °सृजन्ति ङ संमिज° H सामंज° L °जनु° k सम्यजानु° 22 A पृष्टि°  
 BHL °ष्टि° Lk °नेनाह्याये (k °नेऽनाच्छा°) H शानिसग्नी° k om.  
 अग्नि aS सर° L सरग्नी°

257, 1 k °मन्तिका वो° B चान्तरी HL °न्तरतो 2 BH  
 पथ° k विपथ° 3 mss. °गमद्रा° 4 BL वा कुमारि° 5 L om.  
 काष्ठ° गोमथ° वा L °चकमिति 6 A क्रिड° L मृत्त° 7 B षडुषे-  
 स्तावद्ब्रह्मान्यू° H °वरूह° k °वद्भूनं दु° 8 L °श्रोत्रा° k °श्रोतो° A  
 तृणदलतूल° ASk नाशा° k °श्रोतो° (mss. श्रोता° = स्तोता° cf.  
 P. Wb. s. v. ins. et. प्रशाव°) AS निस्कास्यति (HL °क्लास्यति) 9 SL  
 श्रोत्रा° k श्रोत्रो° (ω कर्षश्रो°) S °स्यति BHL °स्यन्ते 10 A om.  
 मुख° — स्म (BL °स्यन्ते H °स्यन्ति pass.) 11 B नासाश्रो° H om.  
 नासिका AS °श्रोत्रोभि निस्का° k °श्रोतो° 12 AS °द्वारे निस्का°

13 Sk °होरगमनु° 14 mss. °नुष्याः (tib. h. l. „tous“) Sk °दिवमधि°  
AS °धिस्था BHLk °षाय 15 AS प्रनि° 16 mss. °वर्षैः 17 BHLk  
नियु° mss. °र्याणैः 19 AS पुरात् BHk पुरो 20 k °युक्ताः ASk  
उत्पन्नाः 21 k पञ्जसक° AS °काल ω °ने धर्मा° Hk om. लोके  
22 k जातीऽसिं BHL कर्मन्नि° ऽक उद्धरे

258, 1 ABH तीर्थ° k °गणैः Hk °युक्ताः 2 BHL °करणैः  
k °णैर्म° AS सिद्धिं 3 AS °शमप्र° BL °शस्त्रमनुप्र° (B ण del. L  
°नुरुप्र°) Hk °शनमेरु° HLk म्रत्ति° 4 BHL पञ्चातपोयोग° 5 BH  
मात्रा° k °रणाः 6 mss. °टान्नद्वा° k °टान्नुद्धार° L °कुशराच-  
राच्च 7 AS यत्रश्चा° BHL यत्र स्वा° k यत्र चानु ω च हि°  
8 k भिन्नु °ह्याः BHk शुद्धिं B °न्तीहा° L °त्मानं शुद्धं 9 AH वर्ज°  
L व्रज° αSk मधुफा° mss. मान्सानि 10 k श्यामाकशा° BHL om.  
साक (शाक) BL भक्ताः H °क्तः ASk गर्दू° L गदु° 11 ASk पत्रफल°  
(S कंवरधर्मकंवर°) 12 k मोघम° 13 mss. उर्द्ध° k ऊर्द्ध AS भूर्द्धके°  
A केशां BHL °शाः k जटाश्च 14 SL मार्गानुविप्रनस्ता (L °नष्टा) BH  
°र्गानुप्र° k °ननुप्रविष्टाः सुमा° B अमार्गसृष्टा H °सष्टाः 15 ASk  
मुशल° BL मुषर° H मुखल° BH शयनः AS उत्कुटुक° k उत्कट°  
B °ध्यायां HL °यी 16 BHL स्थिति °पादैरु° BL °सूर्य ASk  
°सूर्यमप° 17 BHL उत्सावत्सरास्त° AS षरास्त° SH °सरित BL  
°सरित च° 18 A धरणी 19 H °शोष° 20 AS °रीता 21 AS  
यत्नू° L °तपः k °तपो AS दुस्क° 22 mss. य दु° k यहू°

259, 1 ASk °स्थानं 2 A om. यं k यद्वा° B °मर्था 3 BHLk  
°नुजास्तीर्थिका (k °क) k लोभत्र° कृष्य° 4 H तेषा caet. °षां mss.  
परिपाचक° k °पाचन° AS हेतोः BL °तोर्दु° AS दुस्क° ω आरभेयं  
Aδk °यं तीव्रं HL सूती° 5 L पदं क° BHL °जित्वोप° संकीर्णै° A  
°स्त्रीर्णां S °स्तीर्णाः 6 ω °लेनाहार° AS °विधि k निदर्श° 7 BHL  
आस्वास° HL °हीणाः AS प्राश्ना° A °विवर्जित S °ता caet. °तो



k चेङ्गते 8 S °स्तानक° 9 ASk अल्पज्ञो नधिकल्पनं (Sk °न)  
 HL नो व वि° (L नो नीव वि°) A न चेङ्गनानां पि Sk °ना नापि  
 BHL om. पि k मन्वे प्र° (cf. 250, 16) 10 k °स्फुरणं 11 BHL  
 °पात k °पाच्छा° BH क्वायान्ना° aS °यायां ना° AS °तप 12 AS  
 निःप्र° k °कम्पो A °यति आ° 13 A ह्वान्द° BH क्केद° Sk °दन A  
 °शक्ताः 14 ङk °कोपतया k चर्था° 15 A °यति आ° 16 Ak भावि  
 ऽ भावं S om. लोकस्य A °पुलोवलं BL °लार्थवलं 17 k काष्ठा°  
 H °हाराः ङ तृणा° B °हारः 18 L पिसाचमि° ङk om. तं A च  
 तं म्र° 19 ok असुचिञ्च (k अशु°) L °चिनां ङk विकिर° H विधाञ्च  
 B °धञ्च k °धाञ्च ते ङk कारणां k करोन्ति 20 ङ चेङ्ग° (H चेञ्च°)  
 k चेङ्ग° H °मन्ति 21 ok °रक्षणां L °रक्षां स्पृशति 22 A किञ्चि  
 नो° S किञ्चिन्नो° aS प्रश्नावं H °शावं k प्रश्नावं शू° सन्वसीन प°

260, 1 ok °धिर° A °सिष्टा k °ष्टाः 2 k °रञ्च a °वभौ°  
 (B °वभै; f. वभौ) SHk विनिदृ° B निदृ° A वेणु 3 mss. °न्धर्वा  
 4 ङk °त्यक्ता °रस्य a करोति S तेषां BH ते र्थां k ते वा दि°  
 5 mss. °धिस्य B एवतादृश caet. एतादृ° (H ये ए°) ङk भवेमहि  
 6 k यथैष 7 ok °मात्मारथी° S ध्यानं न सुखस्वा° BL ध्यानं स्वा° k  
 °नास्वा° (A °दनां न) ङ °ध्या ना अन्य° (S नान्य°) 8 H om. अन्य°  
 करुण° SL °रुणा° A °षीत्यर्थ 9 a °प्रवादी H °वादाः BH ध्या(य)सी°  
 k ध्यानी° (B मेति°) 10 k दर्शिता mss. काश्यप° (H °पस्य) 11 H  
 °कण्ड° ङ बोधि सुदु° (H विसुदु°) k बोधिसत्त्वस्य °लभे ω °ङ्गभिः  
 12 ङ जनतास्तुष्ट्यर्थं (H °स्तुष्ट्यर्थं) k °तातुष्ट्यर्थं 13 k °नियुताः A °ताः  
 पूर्वा वीनीत ऽk om. मरु A °भि ध्या° 14 L °दधी° A °मतिः k  
 °मतिर्धी° 15 Aok om. श्रील° L add. म°पुराणे A दुस्त° 16 k  
 °दशः ω om. °ध्यायः 17 BHL °चर्था 18 L प्रष्ट° 19 σ om. च  
 Aσ °गच्छन् B मा व° H ना वता° A °रमनत्स निर्वि° ok °रमधि-  
 गच्छन्निर्विद्वशी° L °गच्छत्स वि° 20 ok प्रकामत्

261, 2 H वण० ढक० रुधः 3 k० नउरु० 4 H तपस्वीहाणा-  
 दातत त० a श्रततं 5 A० क्रमंतं B० मं वी० σ चम० 6 AB  
 ०माना k० ण 7 ङक० पुत्र H तवा 8 SH जीवितो SHLk धर्म  
 9 H तानु k शोच० 10 ङ कृषो (A० सो) ०वर्ण० Sk० स्वम० H  
 ०स्वाम० 11 L सहभा० ω मरणमे० 12 Sk दद तं k० महोरात्रञ्च  
 जुहुते L० तन 13 H महपु० 14 a दुःख मार्ग० σक० दुःखो BHk  
 मार्गः a दुस्त० σक० रश्चिन्तनिग्रहः L० विग्रहं 17 ङक० पीयां S लेना०  
 18 k अणु० L मारण वि० 19 H अणौ तान्येवं 20 A० हममत(म)न्ये  
 मरणं नान्त हि 21 L अनिर्व० H ०वर्त्ति k चर्था० H ०यणं

262, 1 S श्रोतास्य० Sk० युरेव 2 a सोषय k शोणित०  
 3 k शोणि० 4 k० माणेषु 5 SH वीर्यञ्च 6 k तस्वीवं Sk  
 ०मवेदनां 7 k कायं यस्य H पस्य 8 Sk कन्दस्त० 9 H om. न  
 10 ङक० मृत्युः aB० हरो पि ग्रा० (B० धिग्या०) aBH च नोप० Sk नो  
 च जी० 11 Sk न च जी० (B० नञ् cf. p. yañce) aH जीवन् 12 a  
 नासू० k न शू० जा० चैनां न मन्यसे 13 L सूर० 14 Sk ०या  
 ते रति० 15 mss. ०र्धिकाः 16 k स्थानमिच्छन्ते aH भय 17 a  
 ०कित्तान्ते k० मचौ 18 L लाभ० SH० श्लोको ङक० स्कारो S० लुब्धञ्च  
 B० लब्ध० k० द्यष्टः 19 ङक० त्कषे (B० षे) 20 k० वन्धोः 21 k  
 ०श्रन्त BH एके L श्रवण० 22 ङक० प्रध०

263, 1 L० च्छया k त आ० 2 B० ति सूपे० A० शुभा० 4 ङक०  
 ०खितो ढ० नात्तना H० नात्तना 6 H० चि श्र० 7 A० न्नेषु अध्व-  
 ष्टात्मो० L० ध्वध्वष्टा० k० ध्वधः स्वा० 8 Bk om. खरां A० वेदन्ये  
 ता० ङ परमां 10 a० चर्थामानया० H० यानपाति 11 A० पा-  
 दका L० पदिका k पादकः ak om. न H० नुषा A० मार्यो L० मार्य  
 ज्ञा० σ० मर्य० 12 k० त्कृतः L० मार्गो आ० a० मरणानामधंगम  
 ति (L० स्तंगमा०) 13 BH० गमनाय L० गमाय इति AH om.  
 स्यात्त० — ०गमाय S० न स्याद् तद् B० स्याद्यो L (नाय) स्यादस्तन्यो

k न स्या° 14 k °मुदाय° L °गमायै ऽk om. इति 15 °k  
यन्व° a पितु उद्या° 17 H om. याव° — °हार्षी 18 AH बोधि°  
SL °धिर्जा° A °मुदयासं° 19 ऽ °सारी A om. च 21 °k मे  
एतद्° (k मए°) H मेतद्° 22 S °वलेनैवहं BH °वरूहं k °नैवाहं

264, 1 °k जन° aH °नता अणु° k स्यान्न °k चैव 2 k  
°दरिक° H °कमह° 3 a °जनयः A add. न मे पश्चिमा जानता  
अनुप्तं(!) 4 Sk लुभधाधि° B लुभा° L दूहा° a °मुक्तिका A चेतसा  
चेतः प° ° चेतः चेत° 5 a °ज्ञापय H °ज्ञाप्य a याख °k यख  
(H सा) त्वं 6 k °दरि° aSH °हर(L °हार)व° ऽk °कूपे (B °पेरो°)  
om. इति 9 °k °मन्ता मे A °सिनः om. जना om. स्म 10 a इति  
इमे (L °तीमे) ऽk om. खलु k लुब्धा° 11 k °कूप ओ° 12 a °हानार्थं  
°दारिक आहारे चि° (S °का अहा°) k °दरिकाहारे चि° 13 a  
°हार आह° 14 ऽk °सत्वस्तस्मा° 15 k °दरि° L विश्वा° 16 B  
प्सणी° Sk हानी° L फणी° A मुंग° SL मुगं पूषं (L मुग°) B युगं  
यूषं k मुद्रं पुषं °k om. हरेणुक° A अथ्यो° S पथो° B मण्डा° H  
अथो° k यथौदन° 17 ऽk पञ्चकानां 18 S चर्ष्या BH °चर्षं  
°k तयापि प्रति° ° शक्तितं k शक्कि° 19 A °त्तरी 20 k °तद्यौ-  
दरि° (B °तद्वौ°) Sk om. आहरन् B °मुख° k °मुत्खनिकायो°  
21 k °क्रामन्तसे

265, 1 a एवं A° दुस्क° 2 SHk उपतस्युर्द° Sk om. तैरपि  
(S dein i. m.) पञ्च° ऽभूत् 3 BH om. च 4 ° सुप्रिया वि°  
5 (aBH अभिसु°) L om. कुम्भ° च 6 A जति° H om. जटिलिका  
7 k सञ्चै° ते aS पूष° (H पुरुष°) ° विधयः 8 SLk तांश्च (H ता  
च) k पिण्डानभ्याच° 9 a °अमणः 11 °k om. च ASH दुस्क°  
12 a चरतः आदितं °k °मुत्तर° शरीराप्या° 13 H °राख्यपुष्टिहेतो  
यत° a °शतानां A° स्तैवं 15 AS °बुध्यतेति L °ध्येति k °ध्येता-  
मिति 17 A om. भिन्नवः k °पीनं प्रच्छा° 18 A सोभ° 19 A

दाशी° 20 k नाम्नी (B °भून्मा) A सानि° ५ साण° (S सान°)  
 B °वेष्टा (L °विष्ट) 21 σk om. परि α तमहमद्रा° σk °हमेवा-  
 द्राचं k पाण्डुदुकूलं (pass.) δL तं पांशु° 22 Sk दक्षिण° α भूव  
 ग्रहे° σ ऽभूत्तं k ऽभूवन्तद्र°

266, 1 k अन्तरि° 2 mss. °श्चर्यं A मार्षाः इदं हि यत्र  
 σ °र्षाः अद्भु° L इदमद्भु° 3 L राजस्य परि° A चित्तनुन्नत° L  
 °त्तमवनतं 4 k अन्तरि° A भौमादे° चतुर्म° 5 L om. देवानां  
 α देवा चा° σk om. देवास k °स्त्रयस्त्रि° A om. °स्त्राय° 6 Aδ  
 यामाः HL °मा तु° A om. तुषितानां L om. निर्मा° 7 L परि°  
 α °र्मिता° αB वस° δ °वर्त्तीनां α om. परनिर्मित° 9 αH  
 °नादेव° k एकः सनि° σ सनि° 12 S om. लब्धं — °भवत् (16)  
 13 A सोभवनं BHk om. इति α अथ त° (A °थस्त°) k देवताः  
 14 B परमृषन्ति (corr. °हन्ति H °मृयन्ति) α °ष्करणी 15 A  
 °ष्करी° B °ष्किरि° 16 k °भूत् mss. पाणीयं (L °ये) 17 L  
 चच्छी° A सोभवनं σk om. अथ 18 k °मेवापनि° αBH तत्र  
 20 Sk ददेदं (B तदेतं H ददेतं) 21 α मह्यं पांशुकूलम° σk °लया-  
 मीति A °कारिकारि प्र° δ कारिकतां 22 A प्रव्रज्याः α °दर्शयन्तः  
 तत्यां (L °न्तस्त°)

267, 1 σ स्रान्तः ५ °कायाव° S पुष्कि° (pass.) 2 αBH इष्यां  
 α परि° BH °ण्णायु° 3 A तस्य पु° S कुकुभ° H ककुभऽचरवृचपादस्  
 4 H °ग्रहं चा° 5 ABH आहार k आह । हे दे° σ °साखा तथा  
 6 α °लंब्यान्त° σ स्रावत्ती° Lk स्र अवती° σk तत्क° 7 A संघाटीं  
 शीव्य° k सङ्घट्टीकृत्य ५ °कृत्वा Sk सीवय° BH सीव° 8 A शीव°  
 9 Sk अविम° (om. अथ) 10 k om. कल्पिकानि 11 k °वाह्नि  
 A °वाश्च 12 k सङ्घट्टी° ५k गोचराभि° (H गोमच°) 14 ५k  
 °भूत् । अर्ध° 15 δk स तस्माद् α स चौदारि° S स सुगतीदारि°  
 B सु(द)गमी° (H मागम्यौ°) k शुभमौदरि° 16 ABH पूर्व°

L पूर्णं k पूर्वं H om. कृतं A भुक्ता 17 Aδ °बुध्यत H °धेत k °भोत्स्यत इ° 18 A °ग्रामं k तासां दे° 19 A शीघ्रशी° σk शीघ्रं गो° कीरं L °रेण k कृतसा° 20 A मण्डलं गृ° °हीत्वा साक्षात्की° α om. अभिनवम् 21 A °ल्लीमुपस्थाप्य 22 A सोधं Hk °मान इमा° Aλ °त्तानि दृश्यं (pass.)

268, 1 H om. स्म 3 A (°शंसयं) भो° (om. इदं) B °शयां 4 α °स्यति इति (L °ती°) σk °मुद्रिकज्ञा° AH °कंसं देशं 5 BL संप्राप्तो 6 S सुजाताय 7 σk °ज्ञाय α °न्तरा 9 σk om. उत्तरा 10 k om. तथै — स्म 11 σ °मायामु° mss. °मुत्तरायामिव 12 Sk om. तेन ख° — °भूवन् (cf. 269, 19) L सर्वे रङ्गती° 13 A °भूत् (mss. सागत्वा k सा ग°) 14 σk °णो ब्राह्म° 15 L यत्र य k यदा यत ए° A सुन्दरश्रमण एवम् पश्चा° 17 A °वार्थं अय सारंभ° L °यं सारश्रक्तमे° σk om. इति Lk °ध्वार्थे इ° 18 A °यो प्रनि° σk °योनिं° k °जाताया ना° 19 A °ज्ञाय 20 k °सीदत् 21 H °मयां δ पात्री 22 σ पायसस्य पू° k °यससम्पू°

269, 1 A भोजनं दत्तं निः° L °नमुपनामितं दत्तं 2 σk om. भोजनं 3 σk भोत्स्ये (α °त्यति) 4 Sk °गृह्णन् (k ह्रू) 5 S भगिनी σk सा ह 6 A मम इदृ° 7 B °ताह 8 αBH °च्छाम्य° 9 A °ल्वायां 10 A °र्वाह्ने mss. नदी° 11 αH नदी° 13 A om. शत 14 Sk लोकय° BH दिव्यादि (B corr. नि) 17 σk नदी नैर° 18 Sk °ला भवति S स्नापितो 19 Sk rep. तेन — °भूवन् (cf. 268, 12) A तदा देव° B कोटि° (HL अत्यु°) 21 k °भवन् 22 Sk om. कृत्वा k om. पूजा° च

270, 1 A पुडिन् S विष्ट° L विष्टु° k विश° 2 AS धरणि° Sk °द्रत्य 3 A मनीमय BH om. मणि° α om. मनोरमं A °त्वाय उप° 4 δ °भुक्ते 5 Aδ ग्रामदु° L om. ग्रामि° A °भूज्ये च δ °भुज्य L °भुज्ये σk om. च 6 A °क्षिपते ABH °राजः S °राजा

k राजो चित्रं mss. चित्रिं (cf. p. *citti*) 9 a वज्रदण्डो ंन्तिकां  
 तां L om. नागं 10 A ०रख्य BH ०लब्धो A ०द्रे यां 11 k  
 चयस्त्रिं a ०त्रिशभं (L ०भनं) नीत्वा च 12 AH ०र्वाणी k चयस्त्रिं  
 13 ८ ०महा (H ०मह) S ०कन्याया H ०कन्या 15 B समन्तं k  
 ०दरिं ० ०हारः L ०र 16 A पूर्विं k ०र्द्विकं SHk कायं 17 ८k  
 ०ष्करतया SH ०तिचां B ०तिव्यं 18 HLk व्योमं (p. *vyâma-  
 pabbhâ*) SH प्रभताञ्च k ०भाञ्च 19 k व्रततप L ०गवाञ् a (म)ति-  
 श्चिन्तं ० अभिचिन्तं (AB ०न्तयेन् Sk ०येत) 20 ० स चेदहं ०  
 ०ज्ञाञ्चां ० ०द्वेषां 21 S ०द्वेय ०रजं H ०मूले k ०टपी ८k ०बुध्यतुं  
 (k ०द्वतुं) 22 H जा म om. हि k ०म्पिता च (A भवत्)

271, 1 k ०दरिं A भूत्त्व SHL भुक्त S कृत्वेना BH कृत्वन  
 k कृत्व ना 2 H मूले k ०टपी ८ बुध्यतुं k ०द्वतुम् 3 A मा मे  
 इषरं S हैव B मेवे H हेव L हैव इत्वं k आहैवं ते च पुं a  
 ०नैक्षिं ०k ०क्षिणा 4 A शक्तास्त्रिय B शक्ताः k ०क्तासि य A बुध्य-  
 नां ० ०द्विनाय (H द्वा) k ०द्विना य 5 k ०मिक धीं 6 ८ यच्च  
 k ०क्षं a नित्य Sk ०त्वं ०k यजति B सिद्धेद्रं 7 A देवा व S  
 देवा H ०वा च a निशास्य k ०शम्य a मधूभोजनं 8 A ० नदीं  
 aH ०तीर S ०ञ्जनानां k ०ञ्जनानां 9 ०k चरितः 10 A देवै गणैः  
 ऋं aB ऋषिः SH ०षि 11 S ०स्थारं k ०स्था च ८k कुमार Sk  
 ससत्त्वं H मम स्नाते A स्नात L स्नात् ० विचिं H (विचिन्त) om.  
 यन् ओं — ०स्थितः ॥ इति 12 ० ऊरुह्य नं स्त्रपिं a ०कम्पो  
 13 S गत्वा चू B ग(त्त्व)धानि (del. त्व) k गत्वानि 14 k लोदं  
 ० स्नातां 15 AB स्नातो S ०ता L ०नेता जत्त्व k स्नात्त्व च a  
 ०मलःस्तीरा (L ०र) A ०रा स्थ ८ स्थित k ०रतो 16 A हरिष्ट B  
 ०रिषु ०k शलिल (k सं) 17 k ०द्याणि B om. च ०k वस्त्राणि  
 (B स्ता) ०भां तां दें ०ददत् 18 A कल्यां ८k नद्यां 19 aB  
 ०कन्यासहस्र Sk ०न्वोदयं A om. उदय L उयं SL सोन्यं B om.

सा k न्यसीत् 20 A निससा° चक्षुस्क° 21 A गृह्य भोजं तु Sk  
 °जनं सु° BL °जनी ङk om. सा 22 S वण्डि° Aδ °भुञ्ज  
 272, 1 αk भोजन δ °जनं δk मतिमां A पात्रं k °चिपेत 2 A  
 °दरसु° 3 δk °वरमौ° 4 δk तस्य B कायिका° A पूर्वं 5 δk  
 धर्मां k कृत्य A कथा च सु° अर्थं वङ्ग 6 ङk सप्रस्थि° mss. °स्थित  
 इति 7 Aδk om. श्रील° L add. म°पूराणे k °दशः ω om. ऽध्यायः  
 9 S om. स्वाम k °मं mss. °पत्ना α °देसो BH °शो 10 αk  
 °जयाय S °याये 11 Sk °ञ्चरित गतिः αSH इन्द्रिय° k इन्द्रय°  
 H om. सुसंस्थि° A om. गतिः 12 BHL °रप्रदु° σk °लुलित°  
 13 A °स्थलि° k °घट्टि° Sk add. अविर(ल)म्बित° Sk सलीढ° BH  
 सलील° 14 k °गतिर्वि° 15 k °गतिर्ह° σ हन्स° °गतिः नागगतिः  
 αk °गतिर्ध° α धरणि° A संशृष्ट° 16 α धरणि° L om. चित्र  
 α °गतिर्धरणि° 17 mss. उत्कुलनिकु° 18 Sk जालाकरा° L om.  
 जाला° — °गतिः A °रस्त्रि उत्स° 19 A क्राम° σk निक्षपन (k ण)°  
 20 A श्या° om. सर्वोपाय° (cf. t.).

273, 1 A पथित σ पिथिन k °थन σk om. सत्व 2 A °ति  
 मारपदाप° ङk °वलापकरण° (cf. tib.) A गनपरिगन° धर्मेण°  
 3 Sk कर्मपटल° A °धमान° 4 A rep. भव 5 α °भूरभि°  
 σk °भूरभि° (H °भूभूत) H om. सर्वज्ञ° A om. अभिगमन 6 σk  
 समभि° (cf. tib.) °प्रशमग° (S सम) S विजो° k वीजा° BL विरजो  
 α °मनोभय° Sk मराभय 7 A °ति । रिदृस्या गत्या °मण्डलं प्र°  
 9 A °ञ्जन्या S °ञ्जनायां α °मण्डस्त° (L ण्डि°?) Sk °ण्डादेत°  
 10 ङk संसृष्ट° 11 σ श्रित्त° L om. पुष्पि° — °भूत् 12 k om.  
 महासाहस्र 13 B तदहोरात्रजा° SHLk दारका° A om. ऽपि  
 14 A सिर्ष° σk °र्षकाः 15 L om. सु A पूर्वतस्ते αSk °मण्डप्रणत  
 16 mss. नदी σk om. च α °मण्डेस्त्रिन्नकरे 17 A °विस्तारिप्र°  
 18 k °दक्षिणपा° 19 SL °र्मितो Sk °ताला उच्चै° 20 ङk पताका

S ०कृताः Aδk ०क्षपे L ०क्षपेषु ५ ०स्तालाभिः 21 k ०न्नतात् ०सूत्राद्  
द्वितीयः 22 A पुष्किः

274, 1 Sk ०भूत्ता ग० k वालुका० S ०स्तिता 2 aSH ०ह्वन्नाः  
k वैदू० A मनि० स्वपान० k ०प्ता आतिब० S आचि० H आदि०  
3 Sk वलाहका० k ०जिता A ०मसित्यप्सर० ५ ०प्सरस्स० 4 k सिञ्ज०  
A अशित्य० ABH ०प्सर० S ०रस्स० L ०रसस० A सहस्रा 6 aS  
०स्मिन् च k ०स्मिञ्च A अशि० S ०प्सरस्स० 7 k ०गरु० A पुता० का-  
राभूसा० mss. ०हीता स्थि० 8 δ ०प्सरस्स० HL ०प्सरस० 9 δk  
०वादित० H om. वादितेन 10 k प्रकम्प० A चचैस्मिन् को० δ चचै  
H om. चचै — सहस्रैः L रस्मिन् को० 11 α om. शत B शता०  
mss. ०रयं (L ०येय) तू० ५k ०मानैर्म० 12 aSH पुष्पोदेन aBHk  
अप्सर० ५k om. शत k ०माणैर्दु० 13 A ०मानैः ग० k ०र्जङ्गिहं  
14 A शालि० H सालि० k शारि० Sk क्रौञ्च० ५ add. महाचक्रवाक  
A ०हस्रैः उ० 15 ५k ०मानैर्म० A सहस्रैः चामरशत० ५k ०नैव  
रूपे० 16 A ०वोधिकामो 17 mss. वसव० A ०वर्त्ति ना०  
18 SH ०पती ५ सहांप० k सहाम्य० aSk ०पतिं (B ०ति) H ०तिश्च  
k om. ब्रह्म Sk पार्थ० A rep. एवम् k मार्थ 19 H ०नद्धः 20 Sk  
ज्ञानुस्मृतो H ०नस्पृष्टो L ०स्पृष्टो A दृढं AS सनिर्थातः BH सनिर्जा०  
L सनिर्जा० k सुनिर्थातः 21 A ०मितः सुपारगमः mss. वसिता०  
22 L सुविधिञ्चः A ०येषु अनु S ०नुपगतः A सर्वतगुह्य०

275, 1 H प्रतिष्ठतः 2 A ०तेषु अधि० aH ०सत्वप्रमो० A  
०यितो 3 A om. साहस्रमहा BH ०हस्रै म० A भैषज 4 k ०नीतो  
A पटुआ० SL पट्टा० B पट्टा० 5 A ०त्सर्जकः k ०करो pass. 6 ५k  
धारणा aBHk ०मुखितः 7 k ०तो ऽचलो प्रकम्पी A ०कथो ०सुद्धः  
8 S सर्ववरपित० B (H om.) स्ववेदयित० k सर्ववलचित० ok om.  
विमल k कर्मन्त्य० 9 ५ ०सत्त्वो महासत्त्वो ५k ०क्रामति 10 k  
०कामो 11 k वैणि० AH om. महासिंहना० 12 L ०नदनार्थं



13 A चक्षुःशोध° BH चक्षुवि° 14 H om. पूरि k °र्माषाः 15 H सञ्चै° च 16 AH °वर्त्ति Bk इमा Sk गाथा अ° AS °भाषत् 17 Sk तेजेन BH ब्रह्मणः 18 S कर्ण H om. उपेक्ष A ध्यानाभि° Sk °क्षा तथा 19 H °ष्ठितः 20 Sk मुनिना आशात्र° α आदित्र° BH आसाध्य° B om. व्रते (H °व्रत) α साधनो BH °धनं 21 A °चायं L चयं (cf. t.) 22 Sk °पुलां

276, 1 AS दुस्क° 2 α पूजा स्म 3 S °सहस्रे HLk °हस्र 4 ω शक्रो HL om. च σk सूयर्थो (H °र्य) 5 Sk जाते BH जायते mss. चक्ष° A कोटी° k नियु° ω °ताः (L कूपास एष°) ABH °न्मिताः α °धाः 6 H om. ऽद्य 7 AS मूर्द्धः BHk मूर्द्धि L °र्द्धि 8 A °कृतं 9 A भाग्य° σ °खैह A °रो वाक्यानि L वाक्या व्र° α °स्वरो om. सुखरा 10 H यस्य शा° 11 BH ध्याने सुखं S om. सुखं k सुख SH क्षपि° k क्षयितुं 12 ζ हि तं H जालिनं L °ना 13 L परमः A स्पृसे° ASHk °वोधि 14 H चेप्सि° k वेत्सि° 15 A त्वत्तया AH °न्यथा 16 ζ °लिकाः 17 H °द्यानप्रतिमण्डिता S °पामलाः B °मराः k °मला 18 σ हस्त° L हस्तौ H °ङ्गणयना caet. °नयनाः 19 Aσ °क्षवः 20 α °क्षणात् Sk समध्य° BHk °ष्ठत 21 S सर्कटल्य° L सकल° BHL कटल्य° k कटिल्ल° BHL °मुत्सह° S °त्सदे° मुक्तिवञ्च° k मुक्तावञ्चवैदू° A प्रवाल° °रूपं ζk °रूप° 22 ζk मृदुककु° A कुन्तल° Sk कुण्टक° L नन्दा° k नद्या°

277, 1 A °तिष्ठ Hk °ष्ठत L सर्व° A च ह 2 A om. महा SH धरणि° A °तले Hk °चराणां 3 k कश्चि° A विहेढी k °हेढी L °भूदिदं B चैवं A °कृतं च 4 ABH क्षक्ष° 5 A °क्रान्तिश्च 6 A पूजाकब्यू° ASH क्षत्राणि 7 L om. पूजा° σ क्षत्रा° L °कमेव k °कस्मिन्नेव 8 ζk om. बुद्धचैवं SLk om. स्म A om. च 9 A नका° ζk न चक्र° L om. महा° 10 σ क्षत्रा° 11 H स्फुटिता°

A om. मण्ड 12 A उत्खली ५ उत्खरी A °खलीश्च °पती च  
 सूर° 13 H om. केयूर° Sk °ष्ठित° k महीध° H om. अत्रभा°  
 14 H om. धर्मे° k धर्मचरश्च 15 A शीलवुद्ध° om. मण्ड Sk  
 °पालदे° 17 mss. °यति L °न्तादृशशी° k सप्तरत्न° A om. रत्न  
 18 mss. पक्ति° k सप्तरत्न A om. रत्न BH किंकिनि° 19 A सप्तभिः  
 रत्न° Sk सप्तरत्न° A °भिः H °भि र° S नन्द° BHL पट्टैः 20 δL  
 सूत्रै जा° B °श्चाकी L om. रत्नजा° 21 AB °जाताः 22 Sk om.  
 अभिपूजिता ० °श्रते

278, 1 B °करा A जलजा पुष्पा स्थलजा° S °लजः पुष्प° B  
 °लजैः पु° HL जलस्थलजाः पु° (H °जानि) k °स्थलजपु° Aδ °जातयः  
 ता 2 L om. ऽपि 3 A om. बोधिसत्ता H °लंकृत° 5 L °दृश°  
 6 ५k °मण्डाभि° AS यां A om. सुरा 7 AS ताश्च 8 L  
 चित्रि° om. एव° — °मासुः ०k om. एवम A चोदया° 9 k  
 निखन्द S चतुर° H वृक्षा° 10 ω ओजो° 11 δk वृक्षमा° H °क्ष  
 स्नाप° L स्नाप° k °भाययन्ति 12 H om. शाखापत्र° 13 Sk  
 om. विस्तीर्णम् ०k °स्तालमु° (S °लानु) S °चैस्थेन k °खिन 14 a  
 चित्रं प्रसादिकं द° L om. परिवृतं सप्त° 15 ० °भिः रत्न° pass.  
 mss. पक्ति A °भिः किंकिनि° 16 Sk समनुपरि° BHL om. परि-  
 वृत्तरनु AS वृत्तैः k °वृतं Sk om. अनुपरिचिप्टं L परिजा° 17 A  
 °देशे चि° H °शः चि° A ५k °धातुर्व° A वज्रनाभिर्दृष्ट° 18 A  
 °भूयवानु वो° L °भूतादानु वो° 19 A °धिसमभि° 20 H मण्डोप°  
 S °क्रमतां 21 a प्रमुक्ता° शान्तो भू° 22 k °क्षराणि पिथिनिता°  
 S °ता अभू° a °श्वोपशामि° (L °शाशि°) k °श्वापशो°

279, 1 A °लेन्द्री अभूवन्स्ते परि° L om. ते सर्वे — °वन्तो  
 ऽभूवन् SH °न्द्रियामनु° k °न्द्रियाण्यनु° 2 A °भ्रुवन्ति ०k व्यामु°  
 (S व्याधमु°) Aδ °मुच्यन्तः H °न्ते A °तश्च आस्वासप्राप्त अभूव° ०  
 °श्वास्वास° 3 ०k व्यामु° A ० °मुच्यन्तः (H °न्तेः) ०k दरिद्रसत्वाश्च

भो० 4 sk क्लेशत० (Sk ०संत०) सखा a निस्यरि० Sk ०दाहका  
 5 a तृषोप० 6 A सुखं a ०सूयते A ०दुर्बलावलसंपन्नाः संवृत्ताः न  
 7 A कश्चित्सत्व तस्मि० k रोगो A ०गो वा द्वे० L द्वेषो वाधते  
 8 A अखिलो ऽk खिलं 9 A ०मये न मृयते स्म न च H नो च०  
 10 H om. नोपप० A om. हित० 13 ऽk दर्शना 14 ASk क्षिप्रं  
 वि० AB विदन्ति Sk विहन्ति (praef.) B सुखा वि० (H ०खं विन्द०)  
 L क्षिप्रं मुंचति 15 a ०घाटकाः 16 ऽk हितचित्ता जा० 17 A  
 यावन्त (०त्तृष्ण०) 18 A ०भ्रु(व)न्ते ऽज्ञपा० 19 k अक्षराः (S तक्ष०)  
 ऽ ०श्वापिशोषिताः 20 a ०खिता 21 BHk चक्षुः aSk श्रोत्र०  
 (S श्रो) k वान्ये A ०न्द्रिया 22 AS ०पूर्णाः

280, 1 σ वाधन्ते L ०न्ति k ०धन्त S ये तदा 2 A शान्ताः  
 ०स्तथा 3 A उन्मत्ता 4 L मुक्त व० 6 AS ०न्योन्य सं० k ०चित्ताः  
 7 H मातु SH ०पुत्र ऽk ०त्रे हि यथा 8 A तथा अन्योन्यं ०भवेत्  
 9 A स्फुता क्षत्राः अचि० S क्षत्रा 10 k बालुक० A ०ख्यात्ता ऽ दशः  
 11 k ०वालाश्च S केल० 12 aS क्षत्राः k ०त्रा AH ०न्तेक 14 S  
 ०जार्थः mss. क्षत्रा 15 SHL षोडशस्त० 16 S ०चक्रु वो० k ०शीति  
 यो० (L सी) sk जनायतं a ०वृतं 17 ASH क्षत्र० A कौटि० 18 Sk  
 ते (k च) सर्वत्र L ०जसाः 19 ऽk यक्षा कि० 20 H ०शानिव  
 21 AS व्यूहां A ०स्मिता 22 A साधु साधु पुन्य० aSH निःस्व०

281, 1 S चैततोद्यो० Bk चैव (k चै) ततो यो० H चेततोद्यो०  
 L नैव तोद्यो० A मनसस्तथा 2 σ सर्वे ऽर्था० L ०थाश्चाभिसि०  
 A ०रथैः Sk ०रमाः 3 ऽ ०प्रायं 4 Ak विपाकः L क्रमसस्त०  
 A संपजा० ऽ ०पद्यन्तेय० k ०पज्जातेय० 5 AH चतुर्भि वो० 7 δ  
 ०क्वान्न S पूर्वे सं० 10 S भाषित० 11 SL काये aSHk ०दोद्वि०  
 A क्लेशोप० 12 A ०जन्या दृ० कालि ना० 13 ऽk स्वपरि० k  
 ०षत 14 S ककु० k क्रकुच्छ० a ०कन्द ω यथा H दृष्ट्वा र् ० AS  
 दृष्ट्वा च B दृष्ट्वा कोका० Sk ०द्भयं 15 aSHk काश्रप ऽk राजमुनि

(L °नि) αH दृष्टा S °ष्ट k °ष्टा: ω °र्मला: 16 A निसंग H °क्षणा  
 17 α येनेह 18 B नास्मिच्च° H °स्मि च° k °स्मिच्च° δ °पुला: L  
 °लो 19 δ नाभिर्न B ज्योती° 20 ऽ °ह्वण: H आसरी 21 A  
 प्राग्दुस्कृतैर्क° δ प्रादुस्कृ° HLk प्रादुष्कृतै:

282, 1 A अद्येनं भ° रविदीप्ति° BH रवि° ऽ दीप्त° k दीप्ति-  
 मत् 2 S चित्त k चित्ते ऽ काय A °गाचोद्भू° ऽ °चोद्भू° k °चो  
 ऽद्भुता ऽk °तला: 3 k °बालुकया ° सरी° S °रं k °र S जात  
 k °तो mss. °तला: k °लं 4 L °व्यक्त 5 ω °रुचिरां (वस्त्रां)  
 ASk °गन्धा A कुभां 6 L °ताश्च α °याश्च° A °न्तमी ऽk °मां  
 7 α °रुष्व SH °रुष्वं H वाद्या ऽk °धां k शुभैर्ह° 8 Sk हन्तं BH  
 °जार्हं सर्वां (H सर्व°) 9 A °कन्या S °न्यं 12 Sk मनस: BH °नसा  
 α °र्षेति 13 °क °राज सु° 14 H वदि° 15 AH नाग° α  
 मनसो (A corr. °स:) H पूजा 16 H om. पुष्यं ग° u. a. f. (284, 10)  
 B गन्धं A °पनाश्च caet. °नांश्च Aδ °र्यानि 17 δk °दित:तु°  
 α तस्यै गुणै: 18 δk साधु दर्श° (B दर्शन) k लोकतमे 19 ऽk  
 यथा α दृष्टि Sk °ष्टं δk °मित्तं °च्छपीणां °श्याम Sk तानैव मे  
 20 δk मारं वल° 21 α सर्वास्ति δk सर्वास्थि 22 L अस्या°

283, 1 δk दृढवीर्यं A ध्यानिरित: 2 α प्रतिपू° δk प्रणिधि  
 A अद्योर्जि° caet. अद्यो जि° 3 Sk यद्वृक्ष° k सन्नता 4 αS शलि°  
 5 δk स्निग्ध° 6 k क्रौ° δk लीलान्विता: 7 S सुखाना: k °खिना  
 SLk °णच्छर्षिं 8 δk यथा α क्षत्र: k क्षेत्रा° δk °शतां 9 k °मुक्ता:  
 10 A °द्विष्टित AS वायुमृ° k वायू मृ (f. praef.) 11 S अद्य Sk  
 °वाह 12 ω °गता 13 α °हितश्च °राहत्सृज्य 14 B °भ्यायता:  
 k °गता 15 k अद्यो α °राट् त्रिभवने Sk °राज B °जस 16 A  
 °शोषित B °षितु L °धित 17 ω °च्छन्द 18 δk °शुभां k °द्रता  
 19 k यस्मिन् वि° δ °वलात् k °लाद् α भावीनाम° S भवि 20 δ  
 °नयुत k °नियुतं °लिकास्ते 21 α °वितपा° S °ञ्जलेतुं δ कम्पितु

284, 1 k °नियुताः °लिका 2 Sk °स्नेनेक वि° 3 S नचत्राः  
 संश° caet. °त्राः संश° α पतेच्चचरात् (L °चलात्) Sk पते अचरात्  
 (k राद्) 4 α शुधे दधे सा° 5 B चतुर लोकधा° ABk कश्चिद्वि°  
 δk दर्शय k °कैकशो 6 A °मूलप° L °मूल उप° 7 L मह्यं 8 α  
 पूजां δ °जाशैव δk °हिताः 9 Sk वधूरहं Aδ सुसुतो (S °ता) Lk  
 ससुतो °नितस्त्वं 10 S यसि B मापि °गत δk °च्छाम om.  
 इति 12 k om. सा 13 ङk °हीताभिर्ना° pass. k नानाद्रव्य  
 Lk °ताभिर्ना° 14 (S °ताभिः) H om. नानामणि° δk om. मणि  
 15 A गुठा °क °गुण (cf. P. Wb. गुण्य) Sk om. नानागन्ध° 16 L  
 °गीतप्र° α पुष्पैर्वीधि° ω स्नाभि° 17 H °भिरभितु° 18 α °रुः  
 अह्° δk °रुच्छ° H °रु अस्थम्भी 19 α °ना अनात्मा प्रदुष्टा प्रहृष्ट  
 दु° 20 S om. अदुष्टा

285, 1 k °भिषक्ता αS °यानिने° S(corr.)Hk °याद्विने° (k  
 °नीषी) 2 L °द्यो जगस्यो A°k दुः खे° 3 α अदीनां Sk °दीना  
 वि° 4 α भवालेत् SH भवालयनु त्राणा (S भवां) B भवाचलेत्  
 नुत्राणा k भवाले नुत्राणा 5 σ यथ दे° (S यत्र) k ययुर्दे° 6 δ  
 प्रवर्षा H °हर्षा Aσ नभस्यलात् L °स्तान् α महा° δ महात्यु° 7 L  
 °वैर° αS °क्षपं A°k °रोन्ति L °रोति 8 Sk °से व्याकुरु° 9 Sk  
 निषीद 10 Ak जिता Bk °सेना H सैन्यं A धून Sk पुनः क्ले°  
 11 A प्रसा° S वराय° 12 k पौर्विकैस्तद्वि° S °कैर्वि° 13 α तथा  
 Aσ(?)k वङ्ग° 14 AS दुस्क° 15 α °पूर्क्षं ति B सासा H स्वस्या  
 k आशा αBH प्राप्त 16 δ °स्वाग्र्य° °क om. इति 18 Sk पौर्वि°  
 SH °त्तरां L °वोधिं 19 δk °संस्तर° 20 k कायिकदे° °क  
 देवपुत्र° 21 S °त्वस्य ताभि° कर्मज्ञा° °क °धैवं चाभाषन्तौ° (k °न्त।  
 ए°) om. स्म

286, 1 k पौर्वि° 2 B °त्तराय H °त्तरां °क om. इति  
 3 ABH °चीत् ॥ k °चीत्स् ख° 4 SH स्वस्तिक° α यावशि°

० वणिकंस्तु (H नि) a ०नान्ति H ०नन्तं नी० a om. मृदुकानि  
 5 A कुसुमाणि रमणि० a कुन्तलक० 6 S सुखस्य० a ०गन्धिनि० Sk  
 ०न्धानि 7 mss. ०मानि 8 a यावशि० ० वणिक० Sk om. यावसिकं  
 9 a यासावाज्ञा० (k याऽसौ) A ०स्यस्ता ० अनेके 10 a तोकवर्षः  
 अत्र० BH लोककर्ष० k वल्युत्र० a स्मरणिचो० Sk स्मार० 11 Sk  
 तोषप्र० A सेवनी L सेमनी (al. प्रेमणी) k ०र्कशा a अगङ्गता ०  
 ०न्नडा a अक्षा 12 A ०करीणी k द्वेष० 13 a नर्दिक० H नन्दि०  
 14 a रुचित० ω अनुप० Sk सत्त्वअच्छाभू० H सत्वा अ० A ०य्यरुत्त०  
 a रचित० 15 aH घटु० a ०न्द्रातिष्टु० 16 S दूर० A परवादितोदम०  
 L om. परप्रवा० — ०स्फरणी H प्रचोदनम० 17 A ०र्नादमेघस्तनि-  
 तानिनिर्ग० mss. ०खराः 18 AS चत्र० Sk स्फुर० विने० अनुपद्भु०  
 19 a ०लम्बिता अनुपहता स० 20 a सुप्रथि० ० ०ग्रंथि० aSk अशु०  
 a अविष्टि० ०k ०रुता सर्वरुतरमणी 21 A दर्श० ०k दर्शिता 22 a  
 संभर० ०k ०भारचोदि० Sk om. सर्वपर्व०

287, 1 ω ०षिता अनु० a ०कुला इति B यावणिकं caet. om.  
 याव० 3 ०k शृणु L तृण B om. मि L मे ०k ०मार्थ a ०गै सम०  
 ० ०महान्तं k ०हान्त 4 a ०त्तरतां स्मृतिथि H ०शक्ति Sk ०शान्ति  
 5 a अस्थ (f. praef.) ० दान H सविसदत्यागो Sk ०व्यागा B ०गे L  
 ०गी 6 S om. तपश्च H चीर्णचल च Sk om. मि a प्राप्ति भविष्यति  
 S निष्प्राप्ति B निःस्पन्दि H निस्पन्दि B भेष्य H ०ष्येत् 7 L ०लं  
 तप० S तथा प्र० ० प्रज्ञा० k प्रज्ञ० 8 ० पुण्याभिज्ञा० (L च्च०) 9 Sk  
 प्रज्ञा० उपया० ०k ऋद्धिसमङ्ग० B मैत्री० 10 Sk संविदसत्त्वं B  
 ०दसत्त्वं H om. प्रति० — ०ति अद्य ०k तस्य नि० (B नि नि०) aB  
 ०स्पन्दि S ०प्रदि 11 a तवो S तेष H ततो पि 12 A ० नह्यवलं  
 k नह्यवरं Sk त्वमपि ०k अनन्तर S(?)k शास्त्रा a add. इति 13 a  
 ०स्त्रिसंकु (L ०क) BH ०स्त्रिक a नायक mss. ०चिरा (S ०र) 15 ०  
 गृही० (f. praef.) k गृह्णी० (ω स्यर्शनवती a ०णवती) a ०शुभा 16 Sk

स्थित्व H °त्वान L °त्वना k मुदित 17 BH °त्तृणाभिल° Ak केचि  
 S केचित् L केचिल्ल° B °ते केचित्प° 18 ω बोधिमु° α दुर्दर्शा  
 S दूढ° BH °पथ k °पथस्ति° 19 αSk तिष्ठता B तिष्ठि (H तिष्ठ)  
 α om. ताव महा Sk तावन्महा° BH om. महा 20 αH प्रथमेन  
 Sk om. नु Sk °ध्यमि B °सि σk add. बोधिसत्त आह 21 A  
 तेषां Sk एषा L तेनैषा °धि° α लभते Sk °यनैश्चरि° BH °यनैरच°  
 22 A दुस्क° σk °विधां

288, 1 αB भव ak मतिमांस्त्° 2 k °स्तत्पञ्चा° α °करोति  
 3 ω बोधि Sk इयं αS शक्य H °च्छे Sk °दितु 4 Sk च देय  
 H च ददेय k पाणिना mss. °ना BH मा 5 H यदि वो° मया  
 प्राप्ता ω बोधि σk जानसे (H ना) S कुश मि ω °जामि α अमृतः  
 6 Sk °गत्या α तृणु (L °ण) ω °युक्तं संभ° (σ सभ°) 7 A गृहीया  
 L °मुष्टिं 8 αBH °चरित 9 αS देवना° BH °वानां ग° σk °गगणे  
 S °ज्जलीः BH °लिः L °लि °मनसा k °स 10 A अद्य σk °द्यो  
 k °हत्य यं Sk स्मृशि° L °ष्यसि 11 σk वृक्षमूलमुप° 12 A मण्डी°  
 14 σk °मयाः पञ्चयोज° °स्त्रायुच्चैस्त्वेन 15 σk °मया योज° °स्त्रायुच्चै°  
 A om. केचिद् α °मयाः त्रि° 16 σk om. त्रि 17 σ °मयाः द°  
 18 H om. केचि° — °स्त्वेन δk om. सर्व S om. दश α कोटी°  
 S नीयु° k नियु° 19 α °ण्युच्चत्वेन (tib. om. q. une. incl.) ω  
 °मया को° ak कोटी° k नियु° 20 α om. तेषु 21 α दूष्यदि-  
 व्यसंस्तु° σk °दिव्यपुष्प° A °वृक्ष L °वृक्षेषु ब्रह्माश्रनं 22 A विधः  
 L °धा

289, 1 σk ललित° 2 σk °स्येदं ललित° (pass.) α °डितविस्तरो  
 वो° Sk बोधिसमा° (S °धिं स°) H °सत्वं समा° 3 α °सत्वं k  
 °सत्ताः σk om. च α °सने नि° σk °सनेषु °पक्षाः(ः) °श्रन्ते (BH  
 °षसः °श्रन्त) 5 A सनैव 6 A om. ते α °जानन्ते °थागतस्य  
 लडि° 7 α सर्वाङ्गरकति° σk लौकि° 8 BH सर्व° σk देवा

मनु० सर्व्वगं 9 L निषसं संख्येया० — ०लडितः। (sq. 7—18) 10 B  
 ०मुक्तीनां मति० (om. सत्त्वानां) HL ०क्तानां 11 L ०नोपसंक्रम्य  
 12 L ०वाह्यन्तं 13 A भद्रंस्तु० Sk भद्रं AS संती० BHL ०चूळं  
 ω दृढवद्दी० (B ०वत् वी०) 14 H om. ऐश्वर्यं mss. ज्ञानी० L  
 ०त्तरेवद् 15 α ज्ञानपुण्यवत् । नि० 16 Sk यस्मिंस्तु० A ०स्मिन्तृणं  
 S ०ञ्जुखं 17 mss. ०धायामि B ०मुखी om. च Sk दृढं 19 αS  
 सुख्यं BHk शुष्यं k ०मासं 20 AH बोधिं ङk दुर्लभां (S ०भा) AH  
 ०श्रिख्यत (H लिख०) इ० 21 ABH om. श्रील० L add. म०पुराणे  
 A ०ण्डोपगं 22 δ ०शतमः k ०तमः ABHk om. ऽध्यायः

290, 3 A करिष्यतिखिवं 6 αH ०चोदनी S ०मुचत् α ०श्रम्या  
 संचोदितः स० 7 ASH ०ख्यया० σk ०मान्या० 8 ASH चत्रा०  
 9 A ०लया ०तोः वि० H धातु० 10 SH चत्राल्लं ङk om. महास०  
 11 A ०नैः बो० ०वृत्तैः 12 k om. येन च बोधिसत्त्वस L om. च  
 13 Sk ०संस्कारोद् 14 α ०रोत् येनार्थं० 15 Aδ चत्रा० L om.  
 मात्र σk om. स्म 16 A वैदूर्य्यपं० om. सर्व्व Aδk मण्ड० 17 α  
 ०यन्ति Sk ०लिभिः 18 ङk सत्वलं ०रूपस० 19 Sk ०सत्त्वानां  
 बोधिं 20 ङk सत्वं नि० A निर्मिते S निर्मिते α तत्र बोधिसत्वो  
 ऽवि० ०भाषत् (L ०त)

291, 1 Sk यस्य k किञ्च न A ०रूषा B ०षस्य σk वास० BH  
 ०सनादु० k उद्दृता 2 A सर्व्वप्र० B सप्र० H संप्र० 3 A यस्य Bk  
 कल्पौघं S ०ल्पघं σ वर्द्धिताः 4 A सर्व्वो० α भाजत σk om. इति  
 5 AH om. भिचवो ङk दिशो AS ०हायां A ०धातोः H ०धातु०  
 6 AS ०चत्रात् । रं k रत्नचेत्रं 7 H ०दितः सेनगणं 9 H om.  
 तं 10 H ०लमाण्डं A ०पाल 11 αB ०वोचत् । S ०श्रते स्म σk om.  
 इति 12 A ०श्रयति 13 ङ नयुताः 14 S दत्तां A तिष्यं  
 16 δ बोधिं S पूजा(य i. m.) σk om. इति 17 L om. खलु AH  
 ०मायां A दिशो σ ०शः 18 A ०वन्ति ०जिको संकु० L ०राजि



सुकुं ASH च्चा० A ०जानी 19 L ०चोदि  $\alpha$  सं (H श्रं) 20 A  
 ०सत्वैर्महासत्वैः L om. पुरं — ०मण्डो  $\alpha$  om. च 21 mss. ०गामोपे०  
 22 H मण्डसालण्डमे०(?) A देवगणायच्च०

292, 1  $\delta$  ०न्धर्वः  $\alpha$  ०रूपं BHL om. प्रभा०  $\zeta$ k om. इति  
 2 A ०श्चरयन्ति 3  $\zeta$ k रत्नके० BH मति० 4  $\zeta$ k रत्नकी० S ०कीर्त्ती  
 5 A रतनानि B त्रिनि 6  $\zeta$  वीधिं Sk करोमि तस्य BH वरामि  
 तं A(B corr.) ०मियं  $\sigma$ k om. इति 7  $\delta$ k ०रस्था दिशः A धातुश्च०  
 8 A जिह्नि० Ak करण० ASH च्चा० L ०द्वज्जराजो A ०सत्व० 9 A  
 गणनामति० 10 A om. येन वीधिं  $\alpha$  om. च A ०सेनोपजगामोपसं०  
 11 A ०सत्वपू० B यावन्त 12 A च्चने  $\zeta$  च्च० (S ०चं) A सर्वान्स्त०  
 मण्डमात्रे 13 H om. तच्च के० — ०ज्यते । इ० SHL कस्येमे k कस्य  
 एवं० 14 A ०हेभ्यः ०श्चरयति 16  $\alpha$  येनो  $\sigma$ k येन A ०धित L  
 वृत० 17 S कारुण्यं BHk करुणायं 18  $\delta$ k एष  $\zeta$ k ०मूलोप०  
 A ०ल्प० (cf. 291, 16) S शाक्यप्रभं B ०प्रभः k ०भुः  $\sigma$ k om. इति  
 19  $\alpha$ H ०णस्यां A धातोः 20 A ०चत्रात् गु० 21 HL ०नामति०  
 22 H om. च

293, 1 A ०ब्यूहां 2 A ०ण्डमा० ०निर्मिते  $\sigma$ k om. तस्य —  
 ब्यूहः 3  $\alpha$  ०रूपं L ०गारं  $\alpha$  ०ब्यूहं H om. ततश्च — ०दधिः । इ० 4 A  
 ०रयन्ति 5 A अस्य 6 Sk भान्ति 8 A वितपे k विटप  $\alpha$ BH  
 ०विष्ट  $\sigma$ k om. इति 9 A ०धातोः 10 S यष्टिस्त० mss. च्चा० H  
 om. सत्त्वो महा 11 A गणनामति० 12 HL om. च 13 A  
 ०मेयानसंखयाद्र०  $\zeta$  ०ख्यया र० S व्यौम० A ०मकस्त०  $\zeta$  ०कास्त०  
 (H ०का त०) 14 A ०र्मिनोति L add. अथ ते देवनागाः परस्स-  
 रमेवमाङ्गः । कस्येयमेवंरूपो रत्नव्योमब्यूहेति ॥ H om. तेभ्यश्च —  
 स्थितः । इति A ०भ्य इमां 15  $\zeta$ k ०न्यथानेकशः A कसः 16 A  
 ०सादश्च S ०चत्रमिक० युगमान्यश्चया० BL ०ग्यान्यश्च० k युगमाश्च०  
 17 A वोमा० k ०कूपाः SL ०भाः 18 S स्थिताः  $\delta$ k om. इति

19 L ०रस्यां 20 AS चत्रात् Sk ०तेश्वरो BHL ०तश्वरो (cf. tib. ann.) 21 H om. महा० 22 L om. पुरस्क० H बोधिसत्व०मण्डो तेनो० L om. बोधिस० — ०क्रम्य

294, 1 A ०सार्थागुरु० 2 B सागर० L ०पूर्णं व० Sk ०णं वर्षन्ति स्म (om. वर्षं — ०मात्रे) H ०त्रे प्र० ω ०र्षन्ति L add. अथ ते परस्पर एवमाहुः। कखिदं चन्दनचूर्णवर्षमिति। अथ 4 σ धर्ममि० H स्फरि० SH ०त्वा 5 S सुधर्म विमरा० BH सध० L सर्वं ध० H ०रागि वर्षी L ०प्राप्तकं 6 Aδk ०लतां L ०लतं mss. सा A ०सनो क्ख्यति० H ०सनां क्खे 7 Sk ०नद्धि० B ०नर्धि० H ०नर्हि० (cf. 236, 13) σk om. इति 8 A ०स्यान्दिसो L ०स्यां A ०धातोः 9 A ०न्नतो ऽव० ASH चत्रा० 10 L ०भय A गनना० 11 H om. च 13 A वोम० ०लतो H ०ता 14 H ०ग्रहां न० A निर्मिते ०ग्रहाः 15 A ०हीताः ०भिनतः 16 B rep. पुष्पदामा A ०यति L ते बोधि- सत्वा Ask om. ते A गाथा ऽभाषत S ०था अभाषत् B ०षत 17 L ०तास्त्रेवित Sk om. पूर्व 18 A ०रभाषिणिं० मण्डमुप० α सि- रसा (L शि०) 19 H अस्ताद्दि० 20 ASH चत्रा० 21 B ०नैः परि० om. बोधि०

295, 1 Lk वैदू० 3 α ०नारी A ०रूप्यपसं० ak ०पत्रा δ ०पत्रं mss. ०ण्डितामुप० 4 A ०क्षिणौ k ०क्षिण० Sk ०भरणानि परि० 5 αB पदु० σk प्राल० mss. ०यन्तो 6 Sk om. च S ०पदभिं ८ ०स्ता चेमा गा० (S गाथा अ०) k धाम् भा० 7 L या k आन० δ ०मिष्टं Sk गरु० 8 ω ०शीलः σ सदोज्ज k ०दोज्वल० α प्रदृष्टो Sk प्रष्टो k तस्य आन० σk om. इति 9 Sk वरगणा० mss. धातोः 10 A चत्रा० (Sk गनग०) 11 A गननामति० 12 H om. च om. क्रामदुप 13 Aσ चत्रे० 14 SL ०दृष्टा 15 ८k पताका० k ०यन्ती० H om. रत्न 16 ८k om. पत्रपुष्प H om. फल A दारिकाः 17 k ०पाल- मानुषाः सञ्जे Sk om. अमानुष 18 A ०भिवर्षं० k ०र्षयन्ति ८k om.

मुख *a*BH *ञ*जननं न च S om. न च *k* न कस्य° 19 *a* चापीडां  
 21 *k* प्रेया° *०*ताशु H जिनेरसो A *०*साय 22 *ζk* *०*पूजितं  
 296, 1 B व्यूह 2 L *ओ*पर्य° H सृणी° *σ* जिनी° 3 A  
*०*गतोः 4 *k* हाराः *०*नियु° 5 *k* मुकु° 6 BL पीष्पां (L पो°)  
*σk* गगण 7 *σ* इव 8 A सून्या H *०*णिधिर° 9 SH om. के चा°  
 — *०*मानाः *k* *०*नर्दमाना 10 H om. न च — पुष्पा A पुष्यं *σk* *०*ष्पां  
 11 BH सूट्यं (caet. सार) S रवन्वो BH रुचन्तो *k* रवन्ते 12 Sk  
 सहस्रि SLk मात्मनि B तात्म° H यात्म° A *०*यन्त 13 A *०*गतो  
 शसिरि° 14 S *०*मला° 16 *a*L *०*रोति A जिह्वं *ζk* *०*ह्यां 17 *ζk*  
*०*यष्टः 18 H भसर° A पूण्य° *०*स्तदि B *०*स्तर्हि 19 *a* *०*गणात्म°  
*ω* *०*जालां 20 *ζk* चन्द्राः *ω* सुचन्द्रस्त° *k* *०*मानाम् 21 *ς* माण्डा°  
*ω* *०*रवां *ζk* चम्पकमाख्यदामां A *०*दामां 22 SH सवो°

297, 2 S *०*म्पिताश्च *k* *०*ता च A *σk* *०*धा *k* जनस्था 3 A  
 मेरू (H मेकुरतरलेभिः) AB कर° L *०*लेभिर्ह° 4 S पुष्पपत्र° *k*  
*०*रिचे 5 *ζk* *०*श्चतुर L मूर्द्धा 6 H संचि *k* *०*धा 7 B ग्रही°  
 H महीत्व *k* चित्रां 10 *k* शान्ताः SH *०*मनसं *k* *०*नसः 11 *ω*  
 रोमेभ्यस्ते° B *०*स्तेषु L *०*षां A *०*नोच्चे Sk *०*च्चा 13 Sk तथैव 14 S  
 परा° 15 A वीधिपद्म SLk *०*विटपं (S *०*प) B *०*वतु H *०*वङ्ग *σk*  
 प्रगृह्य 16 AH शक्रभि° *ζk* शक्रोभि° (*k* *ς*भि°) mss. चित्रां *k* *०*चाम्  
 17 *ω* *०*श्चतुर्दि° AB *०*र्दिशो L *०*दिशासु 18 *ω* परिवृतः 19 *k*  
 विद्युस्फु° (praef.) S स्फुटन्ति *k* *०*माणा 20 B *०*रतेन 21 H om.  
 के चा° — रणन्ति (sq. 13) A *०*वचात् 22 Sk सुपु°

298, 1 A सूर्यका° Lk *०*काया 2 Sk *०*मण्डित 3 A सुकुसु°  
 Sk पडिनी (*k* *०*नीर्गु°) L पुषिणी 5 *ζk* *०*श्लक्ष्ण° *k* स्थितु 6 AB  
*०*मनस S विदू 8 B स्थित्वा अन्त° L *०*रीचे 9 *a* न च पु°  
 A पुष्पा° B *०*दानाः 10 *a* *०*सहस्र AS चत्रं 12 *ζk* *०*यन्ति 13 A  
 सरीरि L *०*रीर Sk धर्ममु° 14 *k* नियु° *ω* *०*युताः 15 *ζk*

रचित° A तुर्थघोषाः k °घोषा 16 k °वदना L om. परिपू° Ak  
°वक्त्रा 17 k यथैक ङk om. सु k °हारा 19 ढk वज्रि° k °भेद्या  
20 k प्रस्क° 21 A ससि° k °त्रा 22 H ज्योत्स्व°

299, 1 H °मणिरत्न° A °पाणिं 2 AH चच° 3 A om.  
गन्ध a°k °गन्धां 5 k °कोशा 6 Sk रेमेति L °मेभिः A सूचा°  
k नियु° 9 A °गताः S ग्रहिये SHL भेरी B भरि ω मेराराको°  
(Sk °र रा°) 10 BHk °कोड्य° (A om. नु) aH गगनेषु म° ढk गगणे  
चरणी सु° 11 A यस्य वरं Sk °दिशो ASH चच° 12 A °ववुड°  
HL वोड° A शास्तरिति SL °स्तेरि° BH °स्तेति k °स्तेरिति add.  
दशदिग्देवाः सर्वे यथागतास्तथा च खालये ययुः 13 ABH om.  
श्रील° k om. श्री L add. म°पुराणे 14 A°k om. ऽध्यायः 15 aH  
°त्वश्चेमे S °त्वश्चेदं B °त्वैयेमे k °श्चैवंरू° 17 a दिचु अती (A  
अति°) ङk om. बुद्धानां A° °चत्रे° mss. व्यूहांस्ता° 19 L °मण्डे  
20 AS मार पा° A° वस°

300, 1 ङk °भवेत्। य° 2 SLk °चोदनां A कुर्थात् 4 Sk  
°वलोपि° A कुशलाः (om. मूल) ङ °मूलाः °k om. ते A विक्रि°  
(H विहंभितं) 6 H °सत्वो 7 A भुविरान्त° L om. मण्डल aH  
°करी 8 AH रस्मि° a °मुत्सृज्यत् SHk °त्सृजत् A रस्या H °सहस्त्रे  
a साहस्रलो° 9 L सर्वे मा° A भवाना° जिह्नि° B om. च  
10 ढ सर्वाश्चा° H सर्वा चा° 11 ° तस्या k तस्याः प्र° ढ °वरूपं  
12 k °श्रौषीत् 13 ङk कल्पौ° Sk ह्यतिशु° H ह्यविशु° 16 H  
ह्यप° 17 k सोत्ती° ढ °त्ननः Sk °चिष्ये BH °येयां L °येयं  
19 aB(corr.) आस्ता° S प्राप्ति B °पैः H °पः mss. स्वप° (सु अप°)  
k स प° A चास्व° S चास्वैसेया 20 aH परा 21 S अपीय°  
ω चयो° (cf. p. tayō) BH °ष्यसेषां 22 k पुरीं

301, 1 a ध्यानान्य° ° °ज्ञा mss. परमममृ° 2 A सृसि°  
3 A शून्याङ्क° H °वधौ 4 SH अचलाचलो Bk अवशावलो °k

अपचपचो 5  $\alpha$  चन व्र° S को नु  $\delta$ k व्रजासि L °जाहि Sk करोषि  
 L °रोहि 6  $\sigma$ k om. इति 8 S द्वातींश°  $\alpha$ B °मत् द्वा° SH  
 °मद्वा° 9 k °शर्कराकटिल्लञ्च 10  $\sigma$ k भोतस्त्र°  $\alpha$  $\delta$ k दशः 11 S om.  
 चात्मानम् mss. मकुटा° k मुकुटम° A °ण्डलाञ्चा° 13  $\alpha$  सीर्ष°  
 14 S पुष्कि° k क्रौञ्च°  $\alpha$  °कादिश्च B °दीश्च 15 A °गणा ङ्गी°  
 Sk °णां ङ्गिन् (k °णां ङ्गिन्) BHL °गणां ङ्गी° (praef.) L पचानम°  
 A तुनपणववी°  $\zeta$ k तुणव°  $\alpha$  वल्लकि° 16 mss. °भाण्डां (AH °ण्डां)  
 ङ्गि° (praef.) 17 SL °वारश्च BH °वारैश्च °मुखमेका° 18 A  $\sigma$ k  
 मालिनी° A सयन° 19 A °यन्तिम° H वर्त्तमा° (pass.) 20 k  
 तेजोव°  $\alpha$  °वन्तमा° (L °वंत°) Sk om. प्रज्ञाव° 21  $\alpha$  °स्यन्तमप°  
 $\sigma$ k °स्यन्ते एवम° H om. आत्म° — °ततो ऽप° k °नीया च A  $\delta$ k  
 °हित्री हा 22 A °न्दन्त्यमप° (म del.) L °न्दतीनप° k °न्दन्तीम°  
 (tib. „ses filles“) S चेर° k चेलगात्रं

302, 1  $\alpha$  पंसुशिरष्कञ्च  $\sigma$ k दुर्वल° 2  $\alpha$  °पतते ऽप° 3 Lk  
 °पतयस्ता° A हस्त° L हस्ते शि° k °स्ताञ्छि° 4 k °रुदतः क्रन्दतः  
 (mss. °दन्तः °न्दन्तः) H पराय°  $\alpha$  °नञ्चात्मानमप° (S °नञ्चाप°) 5  $\sigma$ k  
 om. देवेषु 6  $\sigma$ k वैश्रमण  $\delta$  वश्व° L ते सर्वे 7 A सञ्चीं सुसूषमानां  
 $\delta$  सुश्रू° L सुश्रूयमायमा° AS मारपा° BH om. मारः पा°  $\alpha$   
 सबोधिसत्वो भि° H संवो° k om. स 8 A चास्या रणमथे सिवि-  
 क्रोशे S °सिविक्रोसो L °सिविक्रोसो k °र्विक्रोषो  $\alpha$  °क्रोसन्तमसि-  
 वञ्चा° 9 H om. स्वेन — °तलमपश्यत् (12) 10  $\sigma$ k द्वारपतितान°  
 A om. नार° — तलमपश्यत् S °ह्वणमङ्ग° k °णं माङ्ग° 11 B  
 अनादिकञ्च  $\delta$ k °नन्दं om. शब्दं 13 L ग्रियां A °दन्तिम° °श्वर्थञ्च  
 नैस्वर्थ° Sk स्वानैश्च° BH om. च k °श्वर्थनष्टानप° 14 A मनि°  
 $\sigma$ k om. च  $\sigma$  भूष्णी° k ऋष्णी° L om. ङ्गिन् — °तानि A ङ्गिन्भिन्नां  
 $\sigma$  ङ्गिन्ङ्गिन् (S °न्नां) k ङ्गिन्विच्छिन्नानि भूमौ पति° 16 A पतन्तो  
 L om. च S °मुर्च्छ्वात् 17  $\omega$  °क्ष्वो ए° S मारपा° 18  $\alpha$

सर्वमहान्तर्जनं 19 k °रिकान् सन्नि° 20 k °भाषत 21 k  
दृष्टा नु ० नमुञ्ची ० दुःखा° S °खान्तो L °खार्त्त 22 Sk °याभि-  
सुत H °यति सु° S चेपिञ्च ० पार्षद्या

303, 1 k °हनुञ्च 2 ०k °र्वेषु तेषु 3 S रुचि° k °रीचाच्छा°  
4 a जात Sk विचित्रि° 5 S दूस्क° ० घोरान् 7 aSk सोऽभूद्वि°  
8 k नियु° L °तानपि वो° ० ० धयेत् 10 a °मृत स्पर्शन सी° (L °ण  
शी°) BH स्पर्श Sk स्पर्शि नशी° 11 ०k हन्त A प्रजामः S समहता  
12 A अमण L °मणमे° ५k एक 13 ० यध्वं H °ङ्गिनी B शीघ्रं  
14 ASk यदिक्क° ० प्रियम° 15 ak °वुद्ध अर्हति च ० °वुद्ध अर्हभि  
च k लोके 16 A °यमानं SLk °माण H °माणा a om. न aS  
दुर्वलः 17 aSk जिन 18 a °वृतु S(corr.)k °नाव्यतिवृत्तु BH  
°नानिवृत्तु S वंस k वंश (caet. वंसु) a छिद्यतेति (L छिय°) 19 a  
मारः पा° ०k °यसं 20 k गाथयाध्य° Sk भाषत 21 H °वक्त्रा  
22 A समुत्सु° Hk समुत्सा° a तंगमंग (L °गं) k om. ते

304, 1 Sk अथ च a दृष्ट H शीघ्रा 2 a तत्वद् वि° k  
तत्त्व तु 3 aSk निम्नीण 4 B पापं हि aSHk दृष्ट 6 A संमुक्चि°  
k °मूर्च्छिताः S °पतय BHk °तेय 8 ० दोषस्त° 9 L ततैव  
(H यन्तु f. यन्तु) A निहे° a दोषाः 11 L अथ aSk उपेक्षण  
(S न corr. म) B °चनु H मा a °भाव 13 ०k °सिद्धिरव° A °द्धि  
वलं L °द्धि चपल° 14 B °लव्य k धैर्यसु° B धैर्य सु° 15 ASk  
दृष्ट L दृष्ट ० सपार्ष° 16 S नोत्क्षा° L चरणो Sk प्रवर्त्त (S  
प्रपत्ति) 19 aSk शूर 20 a °साहस्र पूर्णा 21 ०k रविर्य°  
L निःप्र°

305, 2 A यस्या 3 k विलोमयति (S यद्रि) A यदि ति  
BH विद्वासी H शक्वञ्च° 5 ० महतीञ्च° (S °तीञ्च°) k °ङ्गिणीं  
S °नाद्यद्यो° aS °सौण्डा° A भीषणीकां ०k °णिकां L °णाकारां 6 Sk  
°हर्षणीं दृ° a °दृष्टा °पूर्व L विविध° S मह्यवि° H विधं 7 k

नियु० A °विकारां (om. प्रकार) aδ भुजशत० 8 S शरीरायां α  
 अग्नि० k °धनुः A सरश० L पद्भिः k पट्टिशुभु० AH मुसुण्डि० δ  
 °मुसुण्डि० L मुसुंधि० k मुषल० 9 k गदा० °वज्रवाणधराम्बर० Sk  
 चर्मक० k om. वच (cf. tib.) 10 α पाणी० σk पादामु० 11 S  
 °वदनादशनं α °दशानां °द्रष्टां Sk °द्रष्ट्रां σk om. वज्र 12 k कि-  
 ज्जल्क० α °जिनजिह्वां 13 k केचिद्धि ते आशी० α °वासी० 14 Sk  
 गरुड 5k °रादत्युत्त्वि० 15 σk शिरोपकृतपु० α °षादिश्च 16 α  
 °रुचकद्रु० (A रुकद्रु०) कराडवि० 17 H पूयकू० α °त्पादित० B  
 °लितापर्वतां वि० 18 BH om. पर्वतान् 19 L °रुख्य k °मूलं  
 ASH वृक्षामु० k °क्षमु० α °पाद्य 20 α निधाव० (5 °खाभिः)  
 21 A °कर्ष केचिद् को० BH °चिद्गोद० L °चिद्दुको० k °चिदेको०  
 22 α संकलां σ संकल० k शंकलसङ्घात० α करोढ० σ °रोडां (BH  
 °पाडाय)

306, 1 k लङ्घांस० (mss. ल्वगमांस) mss. °नासाः 2 AS  
 °कृतन्ति (A °चित् मि०) 3 σk रुच० Sk ङङ्कार० αBH फुफुका०  
 (L °फुक्का०) α पिचुक्का० αH फुलुफुल० k ङलुङ्गलुग० 4 α हरताभि-  
 र्हन० (L हनता०) σ हनताभिहनत H (हनताभिरत) rep. हनता० k om.  
 अभि α गृह्यत k गृह्ण० 5 α om. भिन्दत A om. ग्रमणं (L °र्धमेनेति)  
 6 α भैरु० σ शृगार० σk शूकर० A गर्दभ० mss. हस्ति अ० α अश्व  
 उ० (L अस्वा) S om. खर 7 α शस० k शरभ० व्याघ्रर्च० 8 H  
 (द्वीषिचिडाका०) °गर उरत्र० L °रत्र० αS सिसुमा० B शिसु० 9 mss.  
 गृह्णोलुक० (S लू; cf. p. *giddho*) 10 α °र्षाः द्वि० L °देकशी० (rep.)  
 अशी० 11 BH add. केचिद्वाहवः 12 Sk °द्वङ्गपादा अपा० α  
 केचिद्पादकाः यावच्छत० (L केचिद्या०) 13 αS नाभीश्रोतेभिः (A  
 श्रो०) k धनुः H om. शर 14 k पट्टिशु० BL कनप० k कुणप० (caet.  
 कनय cf. 218, 12) A मुसुण्डि σ सुण्डि (H ससु०) λ शुसुण्डि k °शुण्डी०  
 15 H नृत्तय० 16 α °राङ्गुली छि० σk °ङ्गुलिं छि० ω मालांगु०

k ०गुणं 17 L ०स्थिष्वकरकर० ०k करका (BH करं H ०कां k ०कान)  
 शी० L मालगु० 18 A ०दासी० α ०द्विर्ष० S कपाह० 19 mss. ०दधो-  
 शि० A ०पादः 20 S ०च्छुची० k ०त्स्थूलरो० A ०गरोर० ०k add. सरभ  
 (k शं; cf. tib.) α विदाल० S ०दार० B ०डार० S कवि० 21 H  
 om. ०योगु० — संजनयन्तो (sq. 3) α निर्गल० k ०र्गिलन्तो α केतु०  
 22 k लौह० α ०वर्षप्रव० विद्युव० (A र्व०)

307, 1 αS ०मुञ्चन्तः (०न्त) δ तप्तम० BL ०मयावा० k वालुकां  
 A ०योन्तो S ०यन्ते 2 A सर० वर्षी उ० L ०र्षामु० Sk रात्रीं  
 3 A ०योन्तो S ०यन्ते ०त्पांशां 4 A चोभन्तो L om. महा α ०तां  
 चा० σ ०श्चारय० 5 ०k ०मेरूप० α ०राज्ञां (A ०जं del.) SH ०रा-  
 जोभि० B ०जाभि० k ०जमभिधा० A ०वन्तिः mss. ०मानाः वि०  
 6 S सरी० α हिंसयन्तो ०हास्यां उरसांसि S नरमासि B नुरासि H  
 ०स्यं नरासि k स्यमुरां 7 α उरसांसि σ उद्रांसि (H ०रासि)  
 k केशान् mss. ०न्वन्तो पी० (S निचल०) α ०राः 8 Aδk उर्द्धं L  
 उर्धं A केशाः ०k गरुडा० 9 ०k om. वि α जीर्णं δk ०र्णाः mss.  
 ०दन्तो (H ०न्त्यो) 10 ०k हा पुत्र αS पुत्रका मम B पुत्र म०  
 11 S प्रपल० ०k ०शाची० αB कानख० L दुर्वर्णश्च 12 α क्षुत्त्वा०  
 σ ०माख्या k ०माश्च B दुर्वाह० mss. ०र्षयन्तः ०k ०त्रासंजन० 13 k  
 चैवंरु० 14 L om. मारसे० H ०दशदिशीति यो० ०k ०तियो० α  
 ०याम विष्टा० (L विस्ता०) 15 A ०सता० 16 A माला० (α स्ति-  
 मगूर्द्धश्च) A ०भूट 18 k ०रूपा α पिसाचसरु० 19 α यन्तक० σ  
 यन्तक (B यन्त) B विलोक H लोक k यत्तु विलोकि (cf. p. yattaka)  
 α सटे० 20 αS वज्रयचाः k वज्र अन्ये 21 H om. त्रिभु० 22 H  
 om. त्रिपदा

308, 1 ०k ०मुखा च (k ०श्च) S om. च σ ०रीरा 2 σ ०रीरा  
 ०k सर्वं ए० Aδk एवमु० H om. एकम् α किंकल० 3 ०k वातं α वर्ष  
 ०k विद्युत् 4 α गुदा० A ०पटखे H ०वतख्य L ०विटखे k नईय०



5 k वर्षदेव A उघ L °लकु° 6 A इदृशं °णैका वङ्का वङ्ग°  
 aS °रासी 7 a दृष्ट °क °ष्टा A तानभी° S तानिभी° L °सखि°  
 8 A °धरस्यो °क °रस्य Aσ चित्तं k चित्त °क कम्पित H कम्पन्ति  
 9 °क समास् ω स्वप्नसमाश्च °क °निभा A धर्माः °क °र्मात् H  
 °र्मान् 10 A इदृश धर्माः इदृश ध° 11 a भवेदहंति Bk  
 °वन्ति H °वति °क अहन्ति (B अर्हं°) BHk सत्वनि° 12 σ °बुद्धः  
 k °बुधः a संभम् k °भ्रम °रीत्त्व 13 L °स्तुतस्तु S °भावाम°  
 प्रति° A समुत्थि a वधा °क बुद्धाः 14 ω °चित्त a सधु (L मधु)  
 °क साधु दृ° (cf. t. „trompeur“) 15 H पुत्रशतस° A तत्रमाये(?)  
 16 Aσ °पुत्राः B पूर्वग° दक्षिण° 17 S पार्श्वे A स्थिता ऽभू° L  
 °तो ऽभू° a अन्ये मा° °क वाम° 18 S °यास्तां स्वा° H स्वपु° 20 L  
 स्वपि° BHk °षत 21 BH °धयतु° pass. 22 BHL °धयतु°

309, 1 BHL °धयतु° 2 L प्रधर्षयि° 3 °क वाम° 4 A  
 °स्फुत° 5 H पापादनां 8 A °र्घोष L °षा 9 H भार 10 L  
 दृष्टा A भिनन्ति L °नगिम B °यमेकावस्था 11 L गिरी° a  
 यदभिन्° (L °भिनी°) °क्षितेन 12 B °स्तुभ्य L तन्य a हितो°  
 14 H °च्छमि 15 H तस्या 16 S भवेदम° B भवेमि(द)दम° k  
 भवेदिहम° A वदमि 17 A वक्त्रा° S वस्त्रम° 18 a वामेन  
 19 ABH देहेस्मिन् (H देह°) A शरानां 20 A °नत्ति कथं Sk  
 विलम्बं 21 Aδ °क्षिणेन

310, 1 a भुजाः H °र्थ निभ° 2 A भुजे° Sk °केन च तथे°  
 °क शूराः (k °रास्त्री°) a तस्या° कश्चित् 4 Sk °त्रीव्रतस्य BH °त्तीवत°  
 A °वतस्य a शरीरं om. विषं B शस्तं mss. चाग्नि 5 σ मैत्रीह k  
 °त्रीविह° 7 a जाले °लाद्यः S वला B °लाद्या H °लाद्या k °द्या  
 a °धराय 8 a °मिम δ प्रवर° Ak बलान्य° δ °लात्य° L °लाप्यवलां  
 S भवति H सर्वा 10 A धर्षामि S प्रविशशास्य B प्रतिसा° k  
 प्रविशा° AS तनु H °नुः 11 AS वृत्त σ °टलं A सूच्यतः σ शूच्यतः

12 A °च्छिणा 13 A दहेख्यं L °हेलं a चापि S कृष्णं A °विश्या  
 a °र्गतं A °दिनी 14 A दग्धं ω °वुद्धिस् A तन्सन्निभै° वालि-  
 गङ्ग° 16 a चलेषु S जलेयु° H चरेयु° सर्व S महा° 17 S  
 °सूर्य्य δ पते H °तेत् 19 aδk बोधि H त्या° om. नो B द्रुमा  
 20 S °गविताह 21 S °र्याणा (कक्ष°) 22 a भवेह (L °हं)  
 aH भवन°

311, 1 A चतुभ्यः k गृह्णा° 2 S ग्राम° क्षिप्रत् caet. °पेत  
 3 ok सैन्येयं (a सेनेय) 4 L °पाद्य क्षेप्ते प्रा° 5 A °च्छिणात्प्र°  
 σ °ब्धाह 6 aB °न्धर्वा S °नगं AH मही 7 A त्वमर्षिन्तां S त्वं  
 सर्षिता B त्वमतीतां H त्वमदिर्तांश्च L त्वमृषितां k त्वं मर्षिता (gl.  
 °र्षितः) a °कुर्याञ्चेत् 8 H त्ववि° S गङ्गवा° 9 Sk रोम S नु  
 δk चालितुं H °ल्लयितुं L °रेयुर्वो° 10 σ °कराह 11 A भृसं  
 °मर्थ सेनाये S °मर्थ ok समवस्थि° (H समेव°) 12 A खेना L  
 °हाया 13 aBH °च्छिणे 14 S यथं H °वीणां A °वार्त्तं (नरकि°)  
 15 A °सत्वनि° L °त्वोनि° H यूयमे° S °हन्तु 16 A °प्रेचाह  
 17 H °क्ति न शू° L शूरा δk गदा (H om. न रथा) 18 aBH  
 मां (Sk तं) a सोडुमे° σ सौण्ड° k शौण्ड° A हन्स्यद्य Sk हन्वित BH  
 °न्वेऽद्य (H °न्यद्य) Aok किञ्चित् 19 a °लंकाल σ °लंकताह k °कृत  
 आ° 20 ok °भेदा 21 a क्षान्तिर्व°

312, 1 H °नऽसि om. प्रज्ञ k सिप्रज्ञा° Aδ प्रज्ञा° 2 ok  
 पुण्य° 4 L °गतो यद्° 5 ok क्षिप्तः °वर्त्तं विशि° H °तेना k °ते  
 न 6 H वज्रं A नभो 7 B स्थाम(म)स्ति H स्थन° A ऊ जि° L °सु  
 जिहत्वा 8 σ °कामाह 9 Bk ऽयिर्गि° a सरः 10 aBHk वज्रं a  
 मही प्राप्यमधः क्षपाति (L क्षिपाति) °वर्त्तं(ति) सन् 12 A शक्ययू Sk  
 °क्ययुः B °क्येत H °क्यते L °क्येयुः SLk °रीक्ष Sk om. चिच्च 13 ok  
 यावन्तः ω केचित् ok °चित्ता H स्थातुं 14 a °रुतश्च δk शक्यं A  
 पास A(न del.)H वधि° 15 δ °सत्वं σ शक्यं AHk °मण्ड (praef.)

४ ंडि A ंलचितुं H ंरितुं 16 Aσ वामादनुं 17 σ दृष्टिं S  
 ०हासि B ०हाति 18 L ०करोती σk श्लिं 19 H अहन्ति  
 20 σk दृष्टा B om. हि H हित Sk भस्मां

313, 1 ASH यदि चैष 2 H ंनिवृषत्त्वं विषत्युपे 3 σk  
 ०मुग्र चिं यश्च Sk द्वेषं A मोहोः) 4 H काय 5 BH तस्सा  
 निं L निर्वर्तामिह 6 A रतिरोल B(del.)H ०लोला α नाम आह  
 pass. 7 A om. सहस्र σk ०शतसहस्रालं 8 A ०त्वनु H ०त्विन Lk  
 ०त्वमु L ०रोत्तमां B om. हि H हित k वशे αH तव Sk भवत्  
 9 α ०र्ममतिं 10 A ०रति H सदा om. इहा BH घ्यानां H  
 ०रतिंरतीश्च 11 B ०रति स k ०रतिं च 12 α नाम आह  
 13 σk ०वेनाहं A ०रविं L ०वीं σk ग्रहेयं H ०मानां 14 L अद्ये  
 α प्रसस्य Sk वेगस्य BH धर्षस्ये SH मुष्टि A विकरां S चिकिं σk  
 वायुवत् 15 α ०णादचलं H मारः L ०पुत्र आं 16 S तवैसो  
 जवं ω उग्रस्तं 17 σ समार्थां k पुङ्गवस्य 19 AH स्यातां S ०मुगं  
 कुर्या न किं ०नद्योतं 20 L ०ध्यति α ०कार्याः H ०कार्यं δk ०कार्यं

314, 1 H नृसिंहं L वृन्दं ω ०षाणामपि (S ०णां मं) 2 A  
 ०भानां σk ०णामपि 3 S चण्डारो 4 H om. न α ०दिप्ता SHk  
 ०यस्तं 5 A वेगेण वं युक्ताः SH ०जामः B ०जेमः Sk हि हन्तुम  
 6 α ०नादि 7 α ०गालाः k नन्दं BL नादा न S न स सतीं L  
 न ह संति k सन्तीह SH सिंह 8 H ता αH निसां (L ०सम्य) δk  
 ०शाम्य SH भीम 9 SH मारो क ०ण्डिता अश्रुत्य 10 α ०तानि-  
 धृष्ट σk ०तातिहृष्टा (S निर्हं) 11 k वामपार्श्वे A दुःचित्तीतं SH  
 ०श्चिन्तितन्यं (t. upacitta°) 12 σk ०हाशु भो इमु 13 σk मूढो च  
 BH ०न्नः k किम्बा 14 BH ०णोत्पां L ०णपां (A ०श्चात्सुतोर्थो)  
 L ०चितां 15 α वायमपं (A चां) σk चायमविधिज्ञमपरां (SH  
 ज्ञामं) S युष्मं व 16 S ०ष्मिं जानार्थं H वीर्यं ०ले मास्य L जिना  
 k जिताः 17 AH मारान्मं B om. यथ H ०वालि 18 Sk लोमां

BH रोमां S चारिं H चालयितुं ०श्चिन्तितयि 19 B ना युं a  
 चिनुं A ०चित्ताः L ०त्तास्तपथा S भरथा a ०रवा 20 Sk विवर्त्तं  
 ASk ०र्त्तमाना प्रं B ०त्तमां मा H ०र्त्ततां मा ना L ०र्त्तयाम न  
 ० भवेस्मिं H ०वे स्म k ०वेऽस्मि 21 k प्रेयां L सर्वं ०k पूर्णं a  
 ०पक्षिकाकृष्णं 22 ०k om. कृष्णपाक्षिकाश्च (B corr.) A मारं L  
 ०रः ०k ०यसं (a ०यान्सं) a ०थक् गां mss. ०घन्तः

315, 1 ०k खलु मारपां सेनापतिः (k ०तिर्) भद्रं नाम स  
 2 ०k मारं ०k ०यसं S ०भाषत् 3 ०k शक्रं (A लोकः) B ०न्नरां  
 A गनाश्वासुं 4 aSHk om. गरुडेन्द्राः (cf. tib.) Sk प्रणति  
 5 A ०क पुनरनुयां A ०वाः ०राश्वासुदेवपुत्रा ०k सुरदेवपुत्राश्च (H  
 शुरं L ०पुत्रा) 6 ०k om. देवाश्च (cf. tib.) ० शुद्धावासं H  
 सर्वं A प्रनत Sk ०णति 7 ०k तत्रेमे (S ०म) पुं मेधविनो 8 L  
 ०सत्वं Sk हृदयमं B ०दये मं 9 a अशीतिः 10 H ०सानि हि  
 दो 11 H ०भीमान् Sk चमुमिं 12 L ना(वलीं) mss. चलीनो  
 (S चलिं) H ध्रुमवस्त्र जेयो 13 H उलं L ऊलू ० विरवं L विरुतं  
 k विचरन्ति 14 ०k ०रवितं निं क्षम 15 a ०मण्डि(L ०ण्ड)विरुवन्तं  
 पं k विरुतं SHk पटं k क्रौं a हंसां 16 aHk अभिप्रदं L  
 ०रोति a ध्रुवं 17 L स्थिते a मशिः ० मषिं k मसिं L पांशुं 18 L  
 महिकुं वृक्षः (om. मण्डि) aSk ०वर्त्तयस्व 19 L स्थिते ० उत्कू ० a  
 शब्दं BH शब्दं Sk तच्च A कीर्णां 20 L महि कुसकं A ०मण्डि a  
 ०र्मल 21 ० वृद्धा S त्रिसुं H om. ति a ०पिन L पूर्व a ०त्यक्ष  
 ० गच्छसि 22 Sk भस्म ०k चमूं च (k ०मूञ्च) L ०ष्यसि k ०देशाः  
 कृं भस्म

316, 1 Ak राजायनो S ०जानयो B सर्वतो (नो) H ०ज्ञायतो  
 L ०जाजनो mss. आसीत् ॥ 2 A ०वचनं ०k ०वने ० स्तृणं mss.  
 जाताः 3 ० केचित् a भूयो व्रतं Sk सुयात्रं B भूतयो व्रं H  
 सुभूयो व्रं 4 S ह्यहिंसक सर्वसत्वान्यं (om. भूतां — ऊतिसं s. 8)

k भूताम् 5 BH पूर्व k र्वा  $\omega$  दीप्ताः 6 a रुरुवति (L सुर०)  
 k रात्सभ० a क्लेशाः 7 a इममी० BHk भूति 8 a ंसन्धी  
 ह्यग्राह्यभिसं० H ग्राह 9  $\omega$  उर्षा (S स्ववि० H स्ववि०) a ंरा-  
 जिति (l. ंज्यते) mss. चत्र० 10 B कृतो  $\sigma$ k स्र व्रततपा (H रत्रपा)  
 $\zeta$ k निःसंश० S वरहन्त k वराहन्ता 11 A मूर्ध्नी Sk ंर्द्ध B ंर्ध  
 L ंर्ध्नी a द्रष्टुं H न तै Sk भवग्रस्तैः (S भग्र०) a ंस्त्री 12 a ंप्रदिष्ट  
 (L ंविष्ट)  $\sigma$ k प्रविष्टैः (B प्रदि०) 13 k ंवाडच०  $\omega$  चन्द्रसू०  $\sigma$ k  
 सूर्य्यशक्र० k ब्रह्माणो वृक्षाश्च । 14 A वृक्षा प० प्रणताः L om. प्रण०  
 SH सर्व 15 A ंशय HL ंयं H ंवां च  $\delta$  ज्ञानवलवां 16 B  
 ंवलश्च H ंवाञ्च वी० a वीर्य्यवलवांश्च ध्यानवलं  $\sigma$  ंवलध्यानवलं B  
 हन्ता (caet. कन्ती) 17 a हस्ति यथा सशौण्ड प्रमर्दकं Sk मत्यण्डं  
 BH महाण्डं (cf. आमपात्रं) A क्रोष्ट० सिंह 18  $\omega$  खद्योतां वा  
 यथादित्यो  $\sigma$ k ंगतस्तु तथा 19  $\sigma$ k एवं श्रु० A ंषनात्रक्त० L  
 ंषारक्त० 20 Sk ंमेया A लमेकस्य 21 a हि वक्तुं AH ंवल  $\zeta$ k  
 ंवलं  $a\delta$  भीमां k ंमाम् 22  $\sigma$ k दक्षिण० H ंश्चै  $\sigma$ k om. नाम

317, 1  $\sigma$ k ंहस्य च 2 A om. च 3 a ंहेतोः 4  $\sigma$ k om.

पापीयान् A ंलानो k ंलायमानो 5 L स चमू k चमूर्वी० H वदना  
 k प्रवि० S ंलायनः k ंलायमानः 6 L निर्वृ० 7 k ंजति BH  
 मात्राश्च ंर्द्धतास्ते k ंतान्ति 8  $\sigma$ k ंरिच्छिप्ताः a ंतान० k ंता-  
 नानि a ंष्ठन्ति L दृष्टा० a ंविषाः आसी० 9 mss. ंविषा स्वा०  
 a ंज्वला उत्सृ० H ंभण्डरं 11 A ंक्षिणपा० ंमार्धि 12 a  
 माराश्च ंश्यन्ति S खग BH ंक्षिण० k ंणाभिसु० 13 A मुखाः BH  
 om. न A ंच्चिदभि L ंदपि  $\sigma$ k om. प्रति 14 L ंवृत्त्य A om.  
 विधानि H ंरणा उ० 15 k अग्निधनुः० A परसुमु० L परशुधनु०  
 A $\delta$  मुसुण्डं (S नु०) H भुसु० L सृणि० k ंण्डी A मुषर SH मुखल०  
 aH कनय०  $\sigma$ k गदा 16 L पासा० ंनेतिभ० a मात्राः L ंधाने पुस्य०  
 17 A ंमानि विता० om. इव L ंनानि च सं० a ंष्ठन्ति  $\zeta$ k मुक्त-

कुसुं 18 Sk महीं विं BH ०हीं च विक्किं (H ०हिं) H माख्यां  
Sk चालम्बं 19 H ०षायं k ताञ्च व्यूहविं (cf. tib.) 20 ०  
०हताचेता k ०हतो om. चेता 21 A भुक्त S भुक्त k भुक्ता  
० ०वज्जवं

318, 1 A वाचां a मारः (A माः) 2 SH ०यं एके० B नि-  
रगडे० k निरर्गले० 3 L प्राप्तः ०k कीटि० 4 k निरर्गलां ०k  
om. निकृत्य BH कृत्या० 5 a वसनं SL चक्रं (L चानकेभ्यो०)  
6 k याचके० H निसृतां ०क्षार्थेन S ०र्थिकानां k ०र्थिना 7 k ०भाषत  
8 B यच्च BH मि यष्टं k मया यष्टं A साक्षि L निरगं 9 ०k  
तु न H कश्चित् (om. कश्चिद्) A किञ्चित् ॥ प्र० 10 a ०पीयो० धात्रि  
11 a om. मार (L मारं) A मैत्रिं 12 A फुरिं H स्फुरिं a  
०त्तस्तः अं H ऽच्छभी k ऽचस्ती 13 a ०भितः अं k ऽलुलिं 14 S  
०क्राकुमं H ०क्राकुमं aH जालीं k ०ववडेन ०k ०चिरगात्रताम्रं  
15 A मृदुः B ०मालाणां L om. मूल 16 k सर्वं A om. परि ०k  
०लीलं ०हन्ति 17 A om. च k ०षत 18 A महीं ०गतप्रं अपचां  
SL अक्षयां S ०चलाचले 19 k ०माणं Sk साक्षी a ०यच्छ 20 A  
०सत्वे H ०कारं प्रकम्पितं अरं A कंपयत् प्रां k ०कम्पत सम्प्राकम्पत  
22 ० कान्तं k कांस्यं H om. रणं — ०डिता

319, 1 A पानि(त)ना तां ०k पाणिना हता 3 a यस्मिं  
त्रिसाहस्रे लो० (f. praef.; cf. p. loka°) 4 H सा सा कीटीं सर्वं  
A सर्वालं 5 ASH ०थिवी a ०प्यमाना B भीत्वा a कायामुन्नां  
k कायमुन्नां (H ०यात्युं) 7 a ०कृत्वा ०मेवमाङ्गः Sk एवमेवं  
8 a ०क्षा अपि aBH ०वन् त्वमे० 9 H ०क्षी भूत Sk ०भूतश्च om.  
प्रमाणं BH om. इति 10 ०k मारं a ०नेकं प्रकारं ०k चाभ्यर्च्यं  
स्तुत्वा 11 ०k स्वकं (H स्वं) L ०र्ष्य परिं A ०वाराः L ०रास् ०k ०न्तर्दधे  
13 ० श्रुत्वा A ०क मेदनीं a ०वंश सटसै० (L ०टः सै० k सैन्य) 14 ०  
०त्तस्ता ०k ०दयः Sk ०लानः 15 H हि वने शृं aB om. हि 16 ०k

कक्वि क लोष्ठु 17 A °मनात्तमना L आत्त° a अपत्रप्रमा° (L प्रे°)  
 18 S चाप्य° k मान° a °भावान्न S °भवान् H °भगवान् ग° A  
 °र्त्तन्ति 19 L पश्चात्सु° ok उत्तरी° 20 a °हिता BH समयः  
 a °द्भवन्तः L °स्यामः 21 SHL °च्छक्यतायं k °च्छक्यतेऽयं a  
 °त्याधितुं 22 Aσ °नासो

320, 1 mss. खां a दुहितरी आ° (L °रीमा°) σ °हितृना°  
 (cf. 301, 21) a गच्छत्वं (L °त्व) 2 a °सत्व° 3 H °गो किं वा वी°  
 मूठी वा प्राज्ञोः) δk प्राज्ञः A किमन्तो S किं तत्स्यो B °मन्त्वा° H  
 तत्त्वो वा L °मन्त्रोथ k तत्स्वा° 4 a अथ रायनः ok ऽथा पला-  
 यनः (H पायलयना° k °यनी) दी° σ °रो वा चेति 5 A ताप्स° L  
 ता याप्स° Sk om. ता a om. येन वोधिमण्डो (°क्रामत् उप°) 6 H  
 om. उपसं° a पुरत °कारा H °कारं °माया उप° 7 A °यति BH  
 °तमां L °मानि δ °कारां L °श्चिदत्रा° 8 a °दनां k °नमाच्छा°  
 a °दुद्रतां H कथि° 9 H om. का° — स्म S °वलीन्द° k °लीर्द°  
 L °यति 10 A विज्यम्न° a °माना σ °मानां k °माण° ak कर्त्तं  
 Sk °पमोष्टान्द° 11 a विमीरिं दर्शयति (f. praef.) δ निरीक्ष°  
 12 Hk rep. शीघ्रं a °लयति H °यन्ते 13 B °च्छिन्यि° ok °रां  
 मे° a स्वमे° AH श्रोणी Sk °णिं L योणीं 14 a काश्चिन्निख°  
 (L मेघ°) σ समेखलांस्त° k सुमेख° Sk तदनुकू° a कूलां निर्वाशिता  
 k निर्वासिता σ निवासितां a श्रोणीन्द° (L °णीं) S °णि BH °णी  
 k °णिं 15 mss. काश्चित् k °श्चिद् S झलझल° BH ञ्जलञ्जल° (H °ल्ल)  
 k रुणुरणु° B शब्दनु° mss. नुपुरैः a °कावडीली° Sk °काङ्गुलीं  
 16 A °श्चित् a °मानवोरुमु° H °मर्द्दीनु° B °रुहूप° 17 a किरि-  
 खसेषु S °स्वांशे° B °श्वंशे° H °स्वांशे° k °स्वंऽसेषु a °गुप्ता σ °गुप्तां  
 (H गुप्ता) k °प्ताः Sk °रिकाञ्चो° ak °ष्टा उप° (L °ष्ट उ°) 18 A  
 °क्षन्ति mss. °निवस्तान्यपि (L वस्त्रा°) k निर्वस्त्रा 19 (A दुर्दिव° L  
 तुर्निव°) a वस्त्रां σ वस्तां k °स्त्राः H om. स्म A °ज्जघन° 20 a

०लाशा इवस्तत (S ०मिचस्ततश्च B ०मिस्तस्तश्च) S ०म्यते k ०मन्ते a  
 ०न्नतंति 21 A ०द्विलापं L ०लापयं (H ०लसयं) k ०ल्पन्ति δ om.  
 स्म ङ्क काश्चिद् ० स्म (a च; cf. tib.) 22 k कदलीमिव ०धुतामुरं ०  
 धूतां a ऊर्ध्वं ०न्नभीरे (L ०र) δ ०रां k ०रं

321, 1 a स्तनं तिष्ठन्ति Sk ०शुकाप्रां (S ०कां) a ०वृता संघाटां  
 k ०घण्टां रसनां ०क विहृत्यश्चक्रं (Sk चङ्गं) a ०म्यंति k ०मन्ते 2 a  
 वस्त्राभं BHk छारं 3 ०क गुह्यकाप्रकासानि (k ०शानि) S ०लिप्ता  
 वां k लिप्तावां 4 A om. स्म S लेपनं 5 ω गुण्डितं (A गण्डितं)  
 a ०काया वदना k ०नान्याच्छां ०क क्षणेन 6 S हसितं रमितं k  
 ०तान्यन्वोन्वं 7 H om. स्म a ०पान्यं 8 BH मध्ये 9 a ०पसंहिते  
 H ०पहतेन a सुकुसुममुत्तैर्वीं 10 a ०शय 11 a ०न्तते ०न्द्रियपं  
 खिद्रं 12 a इत्थं वा न वेडि ताः k ईर्ष्यं aδk ०श्नन्ति स्म  
 13 ङ्क शुद्धं H add. विशुद्धं L ०चन्द्रमिं H रङ्गं 14 a ०मयं  
 15 H ०वाडभ्रमिं a ०न्द्रियं 17 a ताः ०क सुलोभार्थं (S सलीं)  
 18 B ०मिमां ० गायामं A ऽभाषत् L ०षतं 19 H om. सु S सुवशं  
 ०क वरे 20 ०क रतिमो A०क प्रिया 21 L ०रूप शों k ०नको  
 22 k वशं S सुरगणं ०क विचिं SH ०चित्रके k ०को

322, 1 SHk वयं 2 a om. नराणं S नराणारसं BH  
 ०राणां व (H च) k ०राणवं δk संतुतिं H संतुषिं (A सुसंस्तुं)  
 3 S रघुं k लघुं A om. सु ०क ०वनकं 4 BHk दुर्लभं (k ०भ)  
 5 k पक्षं ० ०तिकाः k ०कास्तव 6 Sk ०तिकाः 7 H सवेचति रां  
 a ०वेत्त Sk रज्जति 8 ० ऽपि k काष्ठवशो H सोपितं a ०वितकाः  
 k ०कः 9 aBH मृदु L सुरण्डभीं गन्धिं 10 ०क मुकुटां (k टं)  
 S ०धिते ०क ०निकाः 11 H ०लात a सुलोचन ०निकां SHk ०काः  
 B ०कां 12 a ०शुद्धिं SHk ०निकाः caet. ०कां (pass.) 13 H om.  
 पूरि a ०कां SH ०काः 14 A पक्षं (L पनिं) BL धनिं a ०कां  
 SHk ०काः 15 k कुन्दं B दन्दिनिं (om. सु) aB ०कां Hk ०काः



16 B कान्ता k °काः 17 S कथिन° k °कास्त्रि° 18 a तृव° δ  
 वलीकुष्ठ° H °लीसुष्ठ° S सुन्द° σ °रिका k °काः 19 A जंघ°  
 k °ङ्गण° S विह्वरि° k विह्वुरिकाः 20 A °नीकां k °निकाः  
 21 (L °भङ्गरु°) k °का 22 σk वाङ्ग° k °काः  
 323, 1 σk ओणि° H °का k °काः pass. 2 A इमाः σk  
 °मास्त्रव 3 ω गति° (S corr. ती°) σk °का 4 H सुमनोमथ° σk  
 भाषि° k °काः 5 A भूषनि° BH °षिति° k °का 6 L दीव्य°  
 °ण्डिनि° k °काः 7 σk शिचि° k °का 8 B करण° H कायण°  
 °णिका k °काः 9 H ललासि° k °काः 10 L सुष्टु °तका  
 S भृशि (BHLk °शं) 11 Sk दृष्टि °यति को । कोपि a °यति  
 के चि B के केचिन्न° H को चि न° 12 H °जानमुकुट° L °जानुकु  
 मुट° k °जानक a °मना (f. praef.) σk °मनाः 13 a °जानको  
 (H °जानरको) B °का (k °को यः) 14 mss. यः स्व° (A स्वकाय°)  
 σk °तिकान्न हि S भुज° L rep. कामिनि B °निका k °काः σk om.  
 इति 15 a °सत्व अनि° 16 a °मुखः अवि° A °जिह्वारर° σk  
 °ह्वैरर° (B °ह्वै अर° H °ह्वैर°) 17 Sk °वदक° a °कम्य अ° SH  
 °कम्यान° A °नावदीनः SHk नावदी° L °दीर्णः असं a °क्रीडितः  
 (σk °संपी°) 18 SHk °तया च वु° (S वयवु°) 19 k कलवि° a  
 रुतेश्वरेण 20 (mss. तां °हितृन्) k ता °तृन् गा° (cf. 320, 1) Hk  
 °भाषत 21 A °मूलार्थी° 22 σk घ्यानाधी° (S °नार्धी°) AB  
 तपसश्च SHLk तपश्च B भंसना σk अदृधा° (S °दृद्धा B °द्धार्धी°  
 k °ढानाम)

324, 1 ω गुणेभिसृ° Sk तृप्तिकां °दुराङ्गः a °माह 2 Sk  
 भविष्यमवु° BHL °विष्ये हमवु° (H °ष्य) 3 A काम° ak पुनस्तु°  
 σ पुनः 4 H पित्व a यथ नरु कश्चिन्ना° 5 aH नामा° 6 B  
 om. च AHk परार्थे δ °रथे° σ add. च 7 σk फेनवु° A तुच्छं H  
 °ब्धा 8 S वितथाविभ्यत BH वितथवि° H वितथवितं k वित-

धावितथ (cf. 322, 19) 9 S °पिनवं BL अनित्या (अपिनि° =  
 अयनि°) 10 a ऽवुधा° H om. अवु° 11 H तुल्या सा° Sk °दृशा दृश  
 12 ok कदिन° A सोनि° ok यथा SLk गण्ड 13 a असुचौ° SH  
 ऽसुचो° (H चौ°) B ऽसुचिरचो° k ऽशुचोक्तः 14 S °यन्तः (metr.  
 def.; यथा?) 15 A gl. पथमनभेय ω ये हि 16 Lk शुभ°  
 a °मानं k आशयं BH °धेना 17 a मूलं 18 ω °दनां °खां (k  
 °खाम्) 19 σ श्रीणि k °णिः a प्रसव° 20 aH उद्° 21 SH  
 भूत A युष्मिती k om. अहं S °राच° k °रीक्षिणि 22 ω हेतुः

325, 1 L om. काम a °गुणाश्च ak °हीनान् 2 ok वितथा  
 च (BH °थाश्च) a °थाश्च 3 a समान् Sk समांश्च 4 Sk °च्छिता ताः  
 (f. अतः) L °सञ्चका म° 5 ω काम° (A भक्ति°) L मदा स(भ)भवति  
 ok नरः 6 Sk शील A ध्यान 7 Sk ज्ञान H सुदु° k सुन्दरि  
 ok om. रति 8 a °हित्वा k °हित्व नो B °न H om. ना aSHk  
 रमित L कामैर्ना° 9 BH सहा k °धैर्नो 10 a वै नित्यसुभा°  
 (L वैर्नित्या°) S वैर्णोत्थशु° BH वै नीत्याशु° k तैर्नित्याशुभात्मा° 11 ω  
 अरतीय° H °वत्से° 12 H चित्त L °न्तं S °ग्नो H °ने च k  
 °णैवा 13 mss. पूरुषं AS जगत्व° B जगदी° 14 H कल्पकोटिभिः  
 caet. ताभिः mss. सहस्र° (L अ°) k सह समाश्रि° B सोसृ° H  
 सोभृती 5k °हरयेयं (H °रट्यं) 15 L नो च म° रह्यना H  
 °ज्यमा a मोहा 16 k °काशस° H जिना 17 L राव्यस्थि ok  
 वर्जिता aH देवाप्स° (L देवप्स°) 18 aH सञ्चै° S महङ्गय° a भय-  
 स्थि° S स्थितं k °ता a °सास्व° S °शास्व° H °शोताः 20 a  
 रागदम° S °मदर्प H om. चेष्टा

326, 2 L प्रवरधरा A °वरधुरा Sk om. वर 3 ok °ललितास्व°  
 °गता (k °ताः) 4 SHk समीरिता ω add. इव 5 k नृत्यत a वितप°  
 6 H om. काल a समय 7 k नारी° H हर्षक° ok करोति 8 ok  
 मयूर (a contr.) रविता 9 B °रति 10 A शीलतो 11 H

निश्चर सैर° a °वपुषः 12 aSHk निर्नाद° S प्रतिनि° H निनादो  
 13 a सोथ° H स सार्थे °कर 14 a वैल° S °लहः °भयं 15 S  
 वार° σ सेवितं: k °ता: σk बुद्ध° ω °हिता: 16 σk प्राप्सुयु L °प्तुयु  
 α काल 17 Lk °वल a अर्हान् σk °र्हन 18 A दिदर्शच° L  
 निर्देशन्त्य° σ °यन्त्यवदं a °न्त्यमवदं k °यन्ति अवदन BH कृणु  
 19 ASk राज a °सस्त्र° 20 a सूर्यस° ABH om. सं σk भणि°  
 L भसिते 21 (H °षवकन) k °वेशकेण L °वता (S °रमरेति) k °रम  
 तिभ° A भज Sk भजे L °जः

327, 1 σk उवाच 2 A भेष्यहं L °ष्येहं H °ष्यसि अहं S  
 राज्या H °ज्य k °जा B सहितो 3 SHk ईस्वर a °चक्रच° σk  
 °करणी (BH °रुणो) a दश्वल° 4 a सैक्षसैक्ष° σk शैष्याशैष्य°  
 σk सततसमितमभि° a °मितं अभि° 5 a °रति Aσk °मिष्य L  
 °मिष्ये k om. रमि 7 σk यावच्च pass. AS °नं सलडि° (S लि°)  
 Lk सुलडि° (k लि°) 8 a °क्रमत σk °क्रमते न H °रं अपि च σk  
 असि च (B चा) L °सितो 9 a यावद्रूप° σk °वच्च 10 A तावम  
 H तावदन° L तावत् भु° a भुल्लं (L °ल्लं) B वचनः H वदनवाक्यः  
 12 σk दुल्लं A °मृते 13 a दुःखाः। Sk °पुरो 14 Sk om. च ω  
 कुपितं रूपवस्ता° (α रूप° k रिप°) 15 B तावताङ्ग k तावङ्ग A  
 °धिष्य σk °ष्ये Sk °गमनं 17 Sk °तिरिव 18 k °षितको 19 S  
 प्रमदं σk वश° 20 S °भुल्ल L °भुल्ल mss. °भिः k °भिर्म° σk  
 महावि° k °कर

328, 1 a कामा S तृष(णु)णायस° B तृणे° H तृणस° k तृणा-  
 यवि° ω °पलाः B सरदि° 2 A कन्या° L °व्यलोष° तृण° A भयं°  
 ω करणाः 3 σk देवस्तु° वश° a गता σ गतो 4 a रमेता L  
 °लषते 6 mss. पश्चि° (S श्चि°) k पश्चिमां S om. वरां तरु αBH वरांस्त°  
 σk किशल° 7 ω जीवञ्जी° σk °रुतां mss. विरुतां 8 B सग्धि°  
 σk मुद्दु° 9 B रमसि k रम सुयु° 10 σk उवाच 11 H वसा°

ख़k किश्रं S तलेवो 12 A भुक्त्वा S भुक्त्वा B(०न्न)Hk ०त्वा L ०चा  
 mss. ०सितो (B ०सि) ०k ०करा L ०मगर्भिं 13 a ०स्कर ख़k श्रोषं  
 BH धरणीं 14 a ०सितं इं 16 B om. हि ० तावच्चं (A ०च्च चं)  
 ० वदनी ०k वदनां (B ०नी) S ०नादिं B ०नीनडिनिं H ०नावडिं  
 k ०नावलिनिभा 17 H वारा च a add. भाव च मनीच्च H ०च्छा  
 k निभाः 18 a ०दृशा ख़ दुर्लं Sk ०र्लभाः ० मनुजां 19 ०k  
 ते त्वया H सुरपुरे सुरवलैभिं a ०भिरषिं 21 a पश्यय k  
 पश्चां A ० काये (H ये) k कायममे B माध्य (p. *mejjo*) 22 a  
 जज्वलं (L रं) ० जज्वरं (H लं) a ०मिन्धरच्च ० ०त्वर भिं k  
 ०न्धनच्च भिदुरमं

329, 2 H वुद्धं 3 a ताश्चं H ताः चं Lk praem. ता अङ्गः ।  
 (k ०ङ्गः । चं) aBH चतुः ०k ०कलितानि Sk चानुभं 4 L मेषं B  
 ०भिफनी ० विगतिं k ०गलिं ०नाः 6 H यदि भजस्ये (om. नः  
 f. यदि नु न s. भजसिचे) 7 a ०क वोधिसत्व आह । H दोषा ०  
 ०वविं L धूतं 8 ०क कामासिं L काम असिं A (का अशिं)  
 मधुक्षीरं S ०धुररं H ०धुरसं 9 k मे ते 10 S ते वङ्ग L न  
 अङ्ग k वङ्गनां Sk संघं BH ०घु ० त्वजामि ०k ०हृ 11 B gl.  
 कन्यकाङ्गः S तां SLk ०करैर्लो 12 SHk शक्तुः (aB शैकुः) ०k  
 ०गतं ० राजकरं 13 k लज्जिभि ASk ०रात्रपत्त (k ०त्तं) B  
 ०रौत्रपत्त H ०रोतपत्तु L ०रात्त (cf. p. *hirottappam*) L मुनिनः k  
 ०नं Sk ०पतित 14 a ०रव A प्रेमे ०k स्तुविं 15 a ०दृशाः Lk  
 शरदिं A ससि a मुखाः 16 k कणकं 17 a चित्तिं ० ०तानि  
 ०k ०णिधिर्भं S चरित्राश्चां Hk ०ताश्चां L ०भरित्वा 18 B स्वासुखं  
 k ०श्चाशु पतां Sk om. तीर्य ० ०गत व्यं 19 aSk ताः a कर्षि-  
 कारकं ०k कर्णिकारं (cf. p. *kani*) S ०कारं 20 S गिरि इं  
 B ०रिमिव 21 a गत्वा SHk गत्य L ०वोचि 22 Sk ०ध्वसं B  
 ०ध्वय H ०ध्वमपनेदिं a न हि L ०गुरो

330, 1 L पश्यसि 2 SHk स वक्तु A प्रेक्षित Sk °चित्ति (H °चेति) L °चित्ति SLk जनमपि H om. च L च भुक्तुं 3 H चरेथ S शुषां (a °पत) 4 k °वश H गतिया 5 S भूयमां 6 a आत्तं ° ऽनात्तं H ऽनात्तं a °मना स्व° (ω °हितृनां) L °यति 7 L °ते सत्वाधि° 8 σk प्राज्ञो 9 σk om. ता S स्वं k प्रत्याभां SL °षन्तः 10 Sk झङ्गा caet. च्छण° 11 BH दुष्ट 12 k इर्थाञ्च SHk om. चर्था A om. च ω मूढकायः (H मूढः) 13 Sk सर्वे a आश्रं ω °गभीरः 14 S इस्ति° 15 σk विमुक्त° 16 σk नैवां H भुविह 17 L नस्तं H °येयो 18 k °माय 19 a °विलीय σk °चलीयु (S °चिं) B भविय 20 B एकमकम्मि°

331, 2 σk शील° a तपस्य H °नचस्मि 3 A °सत्वः 4 S नमंस्ति 5 Sk °सैन्यं 6 σ पूर्व° k °र्वं S °नुमतः BH °मतं 7 ASH तात a हि नोपरणे S हि मनोरणे B मनोरयने H °नोच-परणने k मनोऽपि रणे ω विवादो 8 BHLk °ग्रह (H °हृश्च) HL om. सु A °ङ्गे ऽयं 9 ak °चूडाः 10 BHL °सत्वा (L °त्वो) ω °युताः 11 ω °ताङ्गाः 12 H °प्रेक्षता 13 a अचेतनानि (S °ना चे) BH °नाश्च (f. °ना व) 14 a वृक्षश्च σ शैलेन्द्रगर° k शैलेन्द्रसुरे° 15 k अभ्या° 16 σk भवेत् a निवृत्ति° 18 a त करेद्य° (L त तरे°) σ तदन्तरे° (B तदनन्त°) k तत्तरेद्य° AS न याममुत्त° H °न्तरेण k °न्तरेन्न° ak तत्खणे° σ तन्खणे° B °ण्येद्य न 19 a °मये पुं H पुमो° 20 mss. °देवता 21 σk श्रीवृ° S विदूः k ओजो व°

332, 1 a त च ताः (L ते चे) S पाः । ता BH ताः वो° k ताः । ता वो° a षोद° A °शोभिं L °शेभिं 2 a अभिस्तु° 3 A उपसो° H °पच 5 B(?)Lk प्रस्फु° k °स्फुटि° a °तस्थं ω °सत्वः 6 a वनोपविचारी δk वने राजवनचारी (B रज°) H राज-वने चरि(त्र) 7 a त्वमग्र° (pass.) H सागरा° 8 SH °र्वतो B °न्तेः k °न्ते 9 δ °ग्राह° ω °स्त्वम° 10 L °णमिवो° 11 H

धरणी° 12 A °खुल L °द्विस्त्वमय° A °रस्यय° ऽk °सत्वा न च  
(L नवत° p. anotatto) 13 A सदारक्तः L °दासक्तः 14 a सत्वस्त्रे°  
°k °राजा aH मन्यना Sk °मन्यमना° °k °हीनो 15 a om. त्वं  
16 mss. °नाथानु° k °नाथा अ° °न्यतो k °त्यितो a °मण्डा-  
दनि° k °ण्डात् 17 °k ननिव° सृष्टमि° a वज्र °k °ञ्ज 18 a  
°ग्यचि° Sk ग्या चि° (k ऽचि°) BH °ग्यो विरा भ° (H °राज्ञ°) a  
°ष्यतीति 20 a अ्रेया 22 Sk om. स

333, 1 ω add. वोधिसत्वेन k °क्रौञ्च 2 A दुर्वलंस्त्वं  
3 B एकाह्य° a om. त्वं S निजि° a सूर° °ज्ञाः SHk °ज्ञा 4 A  
अतव्या° 5 H °कृष्ट k °कृष्ट A °वद्धः SHL °वर्द्धः 6 A om. स्त्वं  
H °तरः 7 °k °र्थिको 8 H om. दीन Sk दीनदीन° (cf. tib.)  
9 ° खलस्त्वं 10 A मानो° L मानभि° 11 A °यन् a om. इव  
12 °k विधुनि° ω add. वोधिसत्वेन (B °त्वस्वेन H °त्वस्वेन) a  
वैरभ° k °वाय a विच° 13 °k om. परि a भेच° 14 S वर्धि°  
15 k °गृहि° a °णैवो° k °ण चोरगाः 16 a विप्रह्री° mss. इवो°  
k इवा रू° °रूण्डाः 18 ASH मार° H °पीयं 19 k °चारका  
20 a °पीयसं k विच्छेद° 21 a त्वं निर्जि° (om. पापीयं) 22 a  
सैन्यमि° Sk सैन्यं इव

334, 1 °k °हिष° H त्वं पा° 3 BH °भूष° 4 °k खद्योतमि°  
5 BHk °सिष° 6 S वुष्° B वुष° H तुष्° k कुष्मुष्टिरिव 7 k  
विचसि° H °सिषे 8 A °शरीनिव 9 L °से व पापीयसं 10 A °  
°सार k °शाल S °रमिव k °च्छिन्नः (mss. °न्नं) 12 S rep. मारुतेन —  
°च्छिन्नं 13 a पर्यादेष्° L °पीयसं pass. 14 L गोष्पदे k महाऽऽत°  
16 H वध° k वन्ध° °k निर्मु° 17 L उद्भासि° k उचसि°  
18 °k °त्वेनामि° L मदु° °वृदं 19 H om. रोषि° — °राजः  
A सोषि° ऽ शोषि° k उद्भमि° (gl. v. l. रोषि°) 20 a राजध°  
22 k °क्रौञ्च L रूण°

335, 1  $\alpha$  विहत्य०  $\sigma$  विभत्स्य० k विहनिष्य० (v. l. विभत्स्य०)  
 2 A पथ्यद् Sk पथ्यो० L पथ्य० ०न्तारः 3  $\sigma$ k विलयि० 4 L ०र्णवः  
 5 A आस्लेष्य०  $\sigma$ k आस्लास्य० (H ०स्लासेस्य०) 6  $\alpha$  कल्या० B कल्याद्वा०  
 Sk om. तृण 7 L ०पीयसं 8 H om. महा  $\alpha$  ०ज्जेनैव (L लै) H  
 वज्जिने० 9 A om. खलु  $\alpha$  वोधिमण्ड० B om. परि  $\alpha$ Bk ०चारका  
 S पुत्रैः  $\alpha$  ०कारं 10 BH ०क्किन्नय० k ०च्छेदय०  $\alpha$  om. वि S ०वृत्तः  
 12 H देवता० A om. न BH ०त्तन्ति S ०न्तका 13 H उच्छ० k द्रमा  
 BH om. मा H ०स्थथ 14 A ०षयान्ता०  $\delta$ k ०यान्ता० H ०या ता०  
 (f. praef.) L ०यां तरि०  $\alpha$  ०परा 15 H नान्य B ०पय० L ०पयन्  
 17  $\sigma$ k मेरुः S(B) ०राजु Sk चलेत् 18 A सड्वं ता० भूमी  $\sigma$ k ०पतेत्  
 k सज्ज्यो० A ०षेन्द्र  $\sigma$ k ०न्द्रा L ०न्द्रे 19  $\alpha$  सड्वी (L ०र्वान्)  $\sigma$  सड्वं  
 k ०ड्वै (H एकस०) A सुधत्त० H ०ष्यं  $\alpha$  सागरः H ०रान् 20 A  
 द्रुमे० मूलप०  $\sigma$ k मूलोप० L मूल उप०  $\alpha$  ०गत चालेन H चा-  
 ल्यत नास्य०

336, 3 mss. देवाः k ०वाश्च Sk om. स A ०गनाः k तीर्थ्यां  
 4 k वशेन H सड्वं 5 H वचनं (S ०रुष्ट) 7 H (०नीश्वरो) om. ऽसि  
 pass. 8 B अहाम० 9  $\delta$  दुर्गतिं 10 k बोधि च समस्यतु B  
 ०मवशसंस्थ० H ०वसगत्यतु 12  $\sigma$  रणे k रण्यं 13 S ०यिसित्व सु०  
 H ०यिस्थसु० A ०लभतेः 14 H ०ङ्गिरा k ०रः B ०र हि  $\sigma$ k तपसा  
 $\delta$  ०यन्ना k ०यत्नात् 15 H ०वलं 17 L ०कुतयो H ०तप्त k ०प्तः  
 18 H ०धभिर्भू० S ०भूतमभिभूतर्दि० A ०भिः k ०भिर्दि०  $\alpha$  कामैर्नि०  
 19  $\sigma$ k नित्यमनि० H ०निरंशयेद्भिः S ०शय० k ०यद्भिर्मी० 20 H  
 ०गमने  $\alpha$  स्रय० H ०येद्भिः 21  $\alpha$  व्रुवन्ति 22 H व्याप्ति  $\alpha$  सास्व०

337, 1 SL om. मूर्तं BHk मूर्त्तिं SH om. न  $\sigma$ k मूर्त्ति० H  
 ०मगुणि० (om. गुणं) 2  $\delta$ k (H om.) न कर्त्ता 3 A ०प्यद्य S ०प्याद्ये  
 $\alpha$  वास०  $\omega$  ०स्थस्त्वां 4  $\alpha$  मान (cf. tib.) H om. मार 5  $\alpha$   
 वत्तैथिम० Sk ०त्तिथिम० (k थ) H ०त्तैथिम० ०द्भोव 6 H दुःखं

k श्मनं A शीति° BH °भारं 7 σ कुष्ठो H om. दुष्टो σk गिरं  
 पुं भणति aB पुरतु 8 α एको ह्येषो रथ्यो H ह्य° k ह्यका° पुरतु  
 σk व्रजता aBH लङ् S वस BH वङ् σk कुर्वतां 9 A om. हडि  
 S om. युगड BHk °गल k °रिकाश्चा° 10 σk °श्यामं A द्रक्ष्य  
 σk वङ्गविध° σ जवितं र° α जनितं म° चटक B चेटवकम् H चेटवां  
 12 A सक्वा° α लिख्यं Sk वङ्गविध° H °विध B om. विव्रत Sk  
 पुथक् पृ° प्रकर्तुं 13 A सक्वो SH °क्वा aS वङ्ग α जपि° 14 σk  
 शक्वो Sk °तिमिरं α °मिरहरौ om. वितिमिर B °भोन्य H °भौन्य  
 15 H गणना k गणेन A °रुतैः SH °रुतै द्रु° ak चालयि° σ चारयितुं  
 16 k add. मार आह L अत्य° °वति om. सा 17 σk हाहा° (α  
 हाक्का°) k om. रव S भेदी° BHk भेरी° 18 k प्रण° 19 σk  
 दृष्टा निमां H सेनाम° S भितां 20 ω नद° (H °नदस्य) °गौर

338, 1 α विनास k °रणेऽस्मिं 2 σ वसं Aσ असुरस्ये° A  
 वेन्द्रे BH वेन्द्रः Sk चन्द्रः L चन्द्र 3 α ब्रह्मेश्व° (L ह्य) Hk कल°  
 α °रुतेश्व° 4 α चक्ष्य° S यक्षुसग° Sk ऽवभाषसे (S °षषे) 5 σk  
 आकाश चाश° B सो ह्य° 6 σk यो ऽस्म° α स्मत् वि° द्रुमरात् ।  
 य° इक्षत् 7 B भित्वाद् यो A om. यो — °न्ना च L रज δ  
 °सै 8 L लोकस्ता च °द्धरद्यः 9 ω वज्रम° (f. वज्रा°) α °रे  
 क्षणा° 10 σk °येच्च (H °यच्च) 11 H पुन म° मन्द° (S न्द्र°)  
 aSk °रस्मिं 12 A तीक्ष्णां σ °ष्ण L °क्ष्णाः 13 σ शीघ्रं α  
 °स्मरतेन 14 α हरितांश्च k हरि ताञ्च H क्षिप्र° k ऽते 16 σk  
 त्रिसा° मेदिनी 17 H यथा सुमे° A °वर पाणि° L °वलः B  
 संगो L खत्री 18 δ °मर्थ 19 σk कुर्याच्चापि हि विग्रहै  
 स्मा वर्मितेन दृढं (k स्म) [tib. „Ne raisonne pas plus longtemps.  
 Tout à l'heure je t'attacherai et je te déchirerai, toi si fort“]  
 α add. तं श्रुत्वा मारवलेन कृतवान् मायापि 20 k °खरां σ °वर्षां  
 21 σ वृक्षा S ताम°



339, a उघ्राश्च 2 a आसी० H om. विषा भु० दृष्टि 3 ok मेघाश्च SH °दिशं aH °मानाः 4 B वज्रस० k °शनी aH °मानाः 5 ok कुन्तासि० A अशि० a तिच्छण० σ तीष्ण० (338, 12) ok °रशु (A °रसुं) ok °षां च 6 Sk मेदनि० 7 S वाङ्गः BHk वाङ्ग० ok शर० a केचिद् ok °चित् 8 a आसी० °वहञ्च Sk मुखोत्सृ० B °खत्सृ० H °खात्सृ० 9 AH °दिकाश्च L °कीश्च H गही० 10 L सिद्ध० mss. केचित् भु० L °रूडांश्च 11 Aok °यसो 12 a सिखरो ok °खराणि क्षि० (SH °खला०) L निपत० A रूडाः 13 ok आच्छाद्य Sk मेदनि० H क्षोभ० Hk °यन्ति वीधि 14 S ह्येष्टा Sk °खन्द (298, 20) δ विनोड० 15 a °ष्ठते ऽस्य ok °तो ऽपि (cf. tib.) 16 B वामे व SH दक्षिणे ok °हो विवत्स (H °स्त k °स्ताः) 17 B विवरी० k चरणो० 18 S °भिर्नि० a °दीप्त 19 A दृष्टा k °कृता 20 H मायां० A प्रेक्षि० 21 a मारुणव० SHk मारुतव० H जग पुन ऽक चात्तो० 22 ऽक °दकच० (H द्र० L हकच०) a °दृशे ok °शं A तृलो०

340, 1 Sk चक्षुना ok om. पि 2 a स्रोत्रञ्च ok श्रोतश्च a घ्रान्य H कार्यः k कायाः 3 a °सून्य वहिः सू० SH °हृद्वा σ °जाताः 4 ऽक कार० σ °विति० 5 H °वादि 6 a वचनेन सुसू० (L शू०) BH °नेनिमु शू० k °नेनिम (ω °धर्माः) 7 k केचित् ok ऽनुकूल Sk यक्षाः (k °क्षास्ते) 8 A सस्त्र H °क्षि पु० ω °दामान् 9 a °जाल S °जालिर् 10 S तामैर्न० k सह मारचक्रैः σ °चक्रैः 11 a जम्बुनदाञ्चि० A °जेष्टे ok °जुष्टैर्मू० (H °यष्टे०) L °जुष्ट 12 B मूध्र k मूर्द्धा ω यावत् ok °लीलं 13 SH वाङ्ग A नभेस्त्रदा० σ °भस्त्रदा० Lk °भस्त्रादा० 14 BH °सुवतीनिय (B °तीय) k °मतीमिय 15 A चित्रानि ऽक °त्राणि 16 a जतु mss. °नके S वद्य σ कृता दास्ये k °ता न दा० 17 Sk आपो ऽसि H °पो मि पि (L आया मि) k वायुर्न० 18 L प्रजा (om. पति) a सजति० BH सज्योतिस Sk

०तिष 19 H त्यित 21 ०k दानं च सा० aSk शील k चान्तिर्वी०  
22 ०k ०र्थं च सा०

341, 3 a ०खिलाः 4 A यष्टे० ५k यस्तेषु aSk शील 5 A०k  
om. य ० श्टः k शतः Bk कला० H कल्प० 6 ASHk रोम सति  
(L सभि) A ०तिमं k कलनो० 7 A ०रणी ०k ०लीलं 9 ०k निशाम्य  
S रिचु BHk रिपु H रिपुन k ०नीचे 10 aBH ०ते रवं (A ०व)  
S ०ते रंचवं k ०तेवं रवं ०हृत 11 A०k ०गात्र ०तेज H वक्त्रा  
12 Sk ज्वरा० L om. जरा Sk ०त्ननि BHL ०न a ०पत्ये ०k ०पश्यत्  
13 k उर राड ०k भयार्त्त 14 ०k भ्रान्त० k मना ०चि नो 15 SH  
तल० 16 L पिसा० 17 k अलेना० 18 AH पत्ति L देवाप्ति०  
a ०पवने० mss. ०रीक्ष 19 ० स्वखा L चाता 20 ०k कहिं  
(k ०हि) दृष्टु 21 L ०रोति ०k हेतोः 22 a प्राप्नो ०कासः  
BH ०शाः

342, 2 ० विल्ली० k विरली० 3 L ०ज्ञान 4 B आभाषि  
H दृष्टा k ०ष्ट a तं ख k बन्धु पीता 5 L ०देवता 6 a वारि०  
०k ०घटां 7 a शीघ्रं k हेमपुर मा वि० L om. म S पुरा मा BH पुरो  
L पुना वि० 8 ० उद्गणां 10 S दुखं 11 H शब्दं A ०मानसंश्च  
L ०माननतश्च 12 L ०प्नो सि S ०सत्व 13 ०k ०श्रुत्व L om. मात्म-  
जानां 15 a भयश्च A ०वन्धश्च S ०न्धन च 16 L ह्यवद्धां S निर्पप०  
Sk ०धेष्वप्यप० L ०धेष्वपरा० 17 ०k किन्नरराक्षसे० 18 H om. थ  
19 H विजय लो० S जयं 20 S ०दृष्टं a ०रस्ताः ०ष्टाः 21 ०k  
०र्द्धहारध्वज० aSk पताक A देन्ति H दन्ती Lk दन्ती 22 ०  
०गुरुस्त० k ०गुरुत० ०वर्षाम्

343, 1 a तूर्थं 2 ०k आच्छा (S ०च्छा) द्रुमे तव (B ०मे तु  
तव) k शूर 3 (H नगरे लसे) 4 Sk ०वला a ०विदश्च Sk ०विदा  
च 5 Sk लभते 6 A मैत्रो B ०त्र्या k ०त्री a ०पुलं ०k ०लां शठ०  
8 Sk दृष्ट 9 S षचि० a ०युताश्च० ०k ०युतां mss. विंशाः 10 A

प्रनि० वोधावेति(भिः) L ०वेति 11 A om. इति श्रील० BH om.  
 श्रील० L add. म०पुराणे ABH (०तमः) om. ऽध्यायः 13 a ०र्धिका  
 14 S विक्षित० SH ०पटाको S ०विक्ष० 15 A ०विक्षपा० a ०तक्कं०  
 16 k सविरागाणां 17 a समाध्या० S एकीती० 18 ०k प्रीतिवि०  
 19 ०k (k ०हरन्) om. स्र 20 k ०दयति a ०र्याचक्ष० k ०क्षन्ते

344, 1 BH निःप्री० 2 a om. च (aBH ०हाणादु०) S ०रखग०  
 3 ०k ०तिविशुद्धं Sk चतुर्थ० 5 B add. खलु 6 k अनिङ्गिते (cf. p.  
*aniganam*) Sk ०र्मण्य० BH ०खेस्थिते a आनिज्य० 7 ०k प्रथम०  
 k दिव्यच० 8 k ०निर्णाम० 9 a दिव्यच० H ०क्रम्य 10 S ०श्र्यति  
 व्य० om. स्र L om. च्यव० — पश्यति स्र (19) S ०नपपद्य० k ०नुत्पद्य०  
 H दुर्व० सुव० k सुवर्णदु० 11 Sk कामोप० H कामोपभोगां A भी  
 12 AB add. मनोदुश्च० (cf. tib.) H om. वाङ्म० — गताः 13 k  
 ०र्याणाम० A दृष्टिय० 14 A ०परं परणा० B विपातं k ०पातपर्यन्तं  
 ०k ०केषु प्रप० 15 A सत्वा ०k ०गताः आर्यानामनप० वाङ्मनःसु०  
 16 SH सम्यक् दृ० 17 H om. धर्म A ०हेतो का० 18 H ०न्तामा०  
 ०k ०सत्वान्पश्य० 19 SL व्य० A ०मानुप० k ०नानुत्पद्य० 20 BH  
 प्रहीणां (B प्रणी०) L om. प्रणी० k ०र्मोपभोगान् 21 A निहति  
 H निर्ह० L ०हतति

345, 1 L om. पर्यवदाति 2 k निरिङ्गिते ASk कर्मण्यस्थि०  
 BH ०खेस्थिते H अनिज्य० 3 L मध्ये 4 a ०भिनिर्मायति (caet.  
 ०ईरति) ०k निर्णाम० (k णी) 5 k विध० B वासामनु० 6 aS तिस्रच०  
 B ०स्रः च० H ०स्रश्च० k ०सृश्चतसृः 7 aBH ०हस्रं जाति अनेका०  
 8 L om. जातिको० Sk कोटि० A कोटिशत० 9 H कोटिन० k  
 नियुत० ०k om. अनेका० Sk ०कोटिशतान्यनेकान्यथनेकान्यपि B ०शता-  
 न्य(न्य)नेकान्य० H (rep. ०नयुतमपि) om. अनेका० — ०कान्यपि 10 B  
 om. शत aH ०स्नाख्यने० (H ०णि अ०) 11 k नियुत० H om.  
 संवर्तविवर्त० 12 a अत्रा० 13 ०जाति (S ०तिः) k ०तिरे० ०k om.

एवमाहार (cf. tib.) A ०मायुप्र० k ०मायुःप्र० 14 L ०वंश्चि० 15 a  
 ०मुभोप० (L सुभो०) L ०च्युत्वाहो० 16 a ०कारसो० विधि० B ०वा-  
 सानु० 18 a ०सत्वो यथा० H हितचि० 19 ASk ०नङ्गेन aH  
 कर्मखेन Sk ०ख्यस्थि० AH ०निज्य० 20 B ०णोप० k ०णोपघाटन०  
 a om. काल H सुखां 21 S दुःखं a ०यांस्तं B ०यायास्तंग० a  
 ०यात्र० k ०यामात्र० H ०दर्शनो 22 S निर्मय०

346, 1 k कृच्छ्रो S ०क उत्पप० k उत्पन्नो a जीर्यति k जीयते  
 3 Sk न प्रजा० a व्याधी० B ०धिः (A ०णाकस्य) 4 A ०स्यान्तक्रि०  
 om. न 6 A पुन ज SH पुनः ज० a ०भूज्जा० 9 L ०र्जातिस्त०  
 10 a ०र्जाति 11 ok अथ खलु 12 S ०त्ययाश्च a ०र्भव σ ०र्भवस्त०  
 A उदाने ok भवत्युपा० 13 S ०योर्हि 14 ok add. खलु a  
 H सति उपा० (H ०ति त्यु०) Sk प्रत्यं च 15 σ ०दानस्त० ok ०दभूत्  
 mss. सत्यां (S ०त्वां) उ० a ०दाना σ ०दानो 16 Sk ०प्रत्ययो (a ०यं)  
 σ ०दानः 17 A ०त्वस्यै 19 a om. च 20 a पुनरथि० 21 S  
 ०त्ययो पु० A स्पर्शा S स्पर्श सं वेदनं

347, 2 L स्पर्शस्त० 3 A पडायन० H ०त्यया a om. हि 4 B  
 ०डायनं 5 δ ०यतनस्त० H ०नः तं 6 H ०हृपा० 7 H ०दभूत्  
 8 A तन्नाम० 10 H ०भूवत् 11 Sk om. पुनर् H om. किं प्रत्य०  
 — ०ज्ञानं भ० L om. तस्यै — संस्काराः 12 SH ०त्ययश्च 13 σ  
 संस्कारो भवति 14 A ०त्ययं च σ ०त्ययश्च ०स्कारस्त० (k ०त्याश्च)  
 ok om. पुनः A अविद्यां 15 σ ०स्कारो भवति (B भवं) 16 mss.  
 ०त्यया सं० 17 a ०स्कारा BH ०स्कारे प्र० H om. नामरूपं 18 H  
 om. षडायतन k ०त्ययः स्य० Sk ०त्यया (caet. त्ययं) 19 k ०त्यया  
 (०यमुपा०) a ०दान उ० Sk ०त्ययो भ० a भव भ० H भवा 20 a  
 ०त्ययो जा० ०प्रत्ययो ज० 21 ok ०याशाः (H ०यायाः) δk ०वन्त्येव  
 कि० (om. मस्य) 22 L ०दयः असमुदेति (cf. tib.) A ०दयेति Sk om.  
 समुद० इति

348, 1 A इति भि० L om. इति हि α पूर्वश्रु० k योऽनिशो  
 2 A °कारात् ज्ञा० B °कालज्ञा० L °राद्ज्ञा० SHk °नमुत्पादि αSk  
 °त्पादि (A °दिः वि०) 3 H om. भूरिह् B भूरिमेधो० A rep.  
 प्रज्ञोद० σk °दि लोकः (B °दिः) α आलोकि 4 αSHk कस्मिं सति  
 (k न्त) α मरणंनि० 5 Sk जात्यां स० 6 B °रोधाः 7 α  
 पुनरेवैत० (f. rec.) °दभूत् αHk °स्मिन्सति 8 A °ज्जरामरणनि०  
 9 H °रोधाः 10 A °रेवैतदभूत् Sk °रेतद० αk °स्मिन्स० 11 α  
 °स्कारो न भवति AH °रोधाः SL °रोधस्त० 12 σ °मसत्यायां  
 α भवत्य० 13 A संस्कारे नि० k °रोधा । या० 14 σ °पायाशा  
 k °याऽऽशा A °रुध्यते 16 αBH om. इति हि α °श्रुतध० (αBH  
 योनिःसो) k योऽनिशो 17 A °कारात् (σ °कालात्) ज्ञा० 18 L  
 om. मेधो० BH om. प्रज्ञो० α आलोक प्रादुरभूत् 19 k °क्ष्वो त०  
 α इमं दु० σk °सिषमय० (H °यताश्र०) 20 α °दया यमाश्रवणनि०  
 A °रोध (om. इयमा० °रोध) प्रतिपदि L प्रदिति 21 A °ज्ञाना-  
 श्रियं B °ज्ञासिराश्रियं k °ज्ञाशिषं δk om. अयं S °श्रवो 22 α  
 दृष्टा० S दृष्ट्याश्रव H °श्रवो ASH °श्रवनिरव० H om. निरव० —  
 °श्रवो A °ध्यन्त

349, 1 α °श्रवनि० 2 mss. निरोधः H rep. इयं °रोधः (इ०)  
 3 α °पदि यथा० BH °सिषन् α अशेष० 4 H om. संस्का० अयं  
 (α °यो अयं) 5 α °पदि यथाभूतमध्यज्ञा० pass. 6 k इदं ज्ञा०  
 α om. विज्ञानमयं 7 A °गामी °सिखं σ °सिषन् pass. 8 α om.  
 अयं om. रूप H °रूप अ० α °रोधः 9 L °पदि α °मध्यज्ञा०  
 L इदं खडा० समु० (om. मयं °तन) 11 A स्पर्शं (अयं) L om. स्पर्शो  
 ऽयं 12 Aσ om. इयं स्पर्शनिरोध 13 α अयं वे० A ऽयं 14 L  
 om. इयं वेदनानिरोध 15 L अयं तृ० A इयं तृ०दयो 16 BH  
 om. इयं तृष्णानिरोध α om. यथाभूत० pass. (sq. 1 usq.) α इयमु०  
 σ अयं °दानो 17 α om. मयमुपादान 18 L °पदि 19 α om.

इयं 20 L अयं जा० α जाति इयं 21 H om. इयं जा० ०रोध  
22 Sk जरा इयं (A इयं)

350, 1 σ ०सिषन् (pass.) mss. अयं मरण० σ ०रणो इयं 2 k  
मरणगा० 3 σ अयं शोक० ok ०याशा 5 α om. दुःखमयं 6 S  
om. इयं दुः०रोध 8 α अरु० 9 A om. काल α नन्दि० om.  
सत्पुरुषेण 10 A ०षेणा पु० α ०षवृषभेन H ०गेन सिं० 11 ok  
०षवीरेण S ०जानियेन k ०यानेन (f. ०ज्ञानेन) 12 α ०केन ०येन  
अनु० शार० ०तेन आ० 13 αSH बोधव्यं α तदेके S om. चित्ते  
αH ०त्तक्षण० 14 ok ०युक्तं α प्रज्ञाया० (SH ०ध्यते विद्या०) α  
०विद्यता० σ ०गताः 15 ok देवता 16 α तत्र दे० (om. ये) Sk  
यत्तत्र दे० α दर्शि तस्मि० 17 αH आसं ते BL इवोचत् S इवोचन्ना  
ता० A सा स्म BH मा ता० L मा मा ता० k (om. मा स्म) ता०  
α पुष्पं अव० यानि ता० 18 k प्रादुष्क० (mss. ०कापि) k ०कार्धु-  
निर्मित्तानभि० 19 (A om. निर्र्) 20 σ ०गतः ता० α ०प्राप्तं ज्ञा०  
21 α ०हायसाम० k ०हाय सम० α इदमुदानय०

351, 1 σ वर्मि० (S वमो) ok ०शान्त α ०श्रवाः H ०श्रमवा  
2 ASH वर्मणि α मात्मने (L ०न) ok वर्त्तते (S ०र्त्तत) H ०षान्त  
L ०षो त 3 α ०गतस्याव० k ०गतमभ्यक्ति० 4 H संभवो 5 BH  
विगत० H ०कारां 6 ok ०शोषिता (cf. tib.) mss. ०ष्टिवि० α (व्योभि०)  
०शारितः (L ०ता) σ ०भाविता k ०सारितं ok मानशब्द (k ०ल्यं) α शब्द  
(om. मान) 7 A ०ध्वजः δk उत्त्वेपि० A om. धर्म αBH ०ध्वजः  
α ०टितो 8 L ०श्याः α अवुद्धा S ०वद्धा A ०टीः L ०टी ०ज्ञाता  
9 mss. ०धातुव्य० A ०पितो L ०ता ok ०तः धर्मधातुः L om. धातुः  
α ०राशिः H om. राशिर्वि० 10 S रासिः mss. ०शिः व्य० 11 ok  
सर्वेन्द्रि० L ०ज्ञात्वा α ०चरि अव० k ०बुद्धो mss. ०व्याधि 12 B  
षज्य० (ω ०योगः) α ०राजप्र० 13 A ०स्थाप० σ ०षसुः तं α ०गत-  
धर्म(om. महा)राज आस० 14 σ om. सर्व k सर्वे ०बद्धा A विमुक्त०

α °पचा प्रति° BH °पट्टः प्रवि° 15 k सर्वदुःखिर° BH °द्वैः संभि°  
 SH °बोधिः 16 H om. निषस्त्री α °षस्त्र (L °स्त्रा) ok ऽभूत् 17 k  
 °त्तरा °बोधिरभि° ok इह मया α अनुवरा° (f. °परा) 20 B  
 °सत्वान्त° L °सत्वाः H om. तत्क्षणं 21 α °तामभू° 22 k °स्यन्त ।  
 H om. अघा L °स्फटाः

352, 1 α °कार aS °ङ्घ्रिकार α om. च k सर्वे α °धातवः σ  
 °तव 2 α °म्यतः S °म्यत BHk °म्यन्त H om. प्राक° α °म्यत δk  
 °म्यन्त α °म्यत् (L pass.) ok °म्यन्त A °धत् it. δk °धन्त H om.  
 अवेधत् L om. प्रावे° ok °धन्त it. A om. संप्रावे° S अचलन् 3 AS  
 प्रच° A संप्रच° H om. संप्रा° A अरन्त (नर) 4 (A अगर्जतन्प्रा°)  
 H om. संप्रा° (cf. p. 51) 5 ak (°काल) द्दति S °द्वादश BHL  
 °द्वादश 6 α °षयति Aσ ये ध° α °द्वाद्वीर° H om. महासाहस्र  
 7 H तेभ्यः α °क्वध्वजे° 8 S om. स्म k °मेया असं° δ °संख्यया  
 (H °संख्या) BHk °स्यन्त 9 α om. देवपुत्राश्च 10 B °त्यत्रं α सर्वप°  
 k °ण्डित° 11 σ समुत्पन्नतो mss. मेघ° (H °घा स्फ°) S(B corr.)  
 °तुगगनं σ वर्षिष्य° 12 S °वर्षि L om. वर्ष k °वर्ष α विनिय k  
 °नीय α °जाकुल° 13 mss. अद्वाङ्कुला° (H °द्वाङ्कुशला°) 16 k  
 घ्यानसु° ok °सुखम° α °भिता 18 k क्षेत्र° 19 ok °कामाश्च°  
 (L °कर्मा) 20 α नासि क्लान्ता ok °न्तः 21 α असिं च°  
 (L °श्च°) δ °स्त्रिञ्च° B चमू 22 σ प्रज्ञा° H भय

353, 1 σ क्षत्र° (H °त्रा) L क्षिचा 2 BHk °सेना 3 ok  
 °रममृ° α °मृते Sk विशोक caet. °शोधकं 4 B °वृष्टिं ok °वेऽभि°  
 L वेद्यभि° A °वर्षि 5 αBH प्रणाम्य (S °शार्थ) 6 A °सथिस  
 S °षधिषु k °षधिं सु° 7 BH बोधिर्यथास्त्र° (H °धि य°) α °शुद्धाः  
 8 α तुल्य (L शु°) Sk समापि B °माधि H °मासि L °मोधि A om.  
 सर्पिणि ok °र्षिण 9 α °क्ष्वो 10 H °गतानां L °पूर्खं αB कल्प°  
 (it. it.) H om. विजित° αH विजितमार° 11 B समुच्छि° S पटा°

12 L °हस्तारं °रोष° 13 Sk चिमलमल° BHk °हीणं a वेदकं k °रौघो° 14 S च्चि° BH वाहिता° ok °धर्माणं 15 a °कोशा-  
 अरणं H संघ° a °ङ्गमम° श्रोतृ° (S सोभिभूयं) k स्वयम्भुवं aSk  
 निःशृत° 16 a सूरमप्रतिपा° B शूल° A (°लीयां) दशदश°  
 17 B om. रत्न 18 ω °भ्यष्टा° 19 δk °ले ऽभि° H °लाभि°  
 20 Sk °वदकम्यो (°म्यो) aBH °पला° 21 mss. अनेक° (f. अनेन)  
 L rep. वङ्ग a कोव्यः ok °व्या BH °मेना 22 aB समुदितार्थं  
 S °दाता(ना)र्थं H °दानितायां k °दानार्थं (cf. 359, 10) ok सो  
 भवेद्यः (B °वेद्वैद्यः)

354, 1 a तपोभिः ok °पोऽभि (B ऽभिर् k ऽभिः) 2 ω जिह्वी°  
 a ब्रह्म 3 aBH °वर्षितेन 4 S दुःखनी° B °खिनः k °खानि aSk  
 सुवर्ण° mss. °वर्णाः 5 a कोव्यः (f. °टी acc. pl.) 6 S(B gl.)k  
 पञ्चान्मुखी caet. °खाः a °तास्याः σ (S °स्यात्ते H °स्यास्ते) येन 7 a  
 °व्यः ω ध्यानाभि° 8 A °नीन्द्राः °ते यः 9 S om. कल्प 10 a  
 °हीतः σ कोव्या° 11 ok मृत्युमारक्ले° Sk °माराः 12 ω देवपुत्र  
 (metr.; cf. Child. P. D. s. v. *māro*) 13 ok एषो ऽति° a पूजार्हं चि°  
 ok °हृस्त्रि° (metr.) 14 Sk °र्थिकान् σ चत्रम° k च्चिचम° 15 ω एष  
 (H उताप्रातु) 16 SH °स्वन्तरेस्य (H °रस्य) L °त्तरास्य k °रेऽस्य  
 नाशो L नासौ ok यथा च 17 ok विभाज° A °ते स्म ॥ स्फल°  
 BLk स्फुर° ok वङ्गकल्प° 18 ω जिह्वी° a सूठ्यः σ °ठ्यं ok सत्व  
 आलो° (A अन्धक लो°) k प्राप्त 19 SLk एवं BH एष H °रूपा  
 सा° k °पो सा° A साधुः 20 BH °णे aSk °तैषी SH लोको°  
 21 a प्रेष° 22 mss. चत्राश्च k च्चित्रांश्च a कायांश्चित्तान (L या°)  
 Sk °यां चि° S चेट° a चेतनांश्च ok °नां च (°ञ्च)

355, 1 Sk om. एष BH एषु L श्रोतः A °णुत ok °नन्त° 2 aH  
 दिव्याश्च° B °व्यश्च Sk °नुष्यांश्च H °ष्यां च a om. शब्द ok °वदं B  
 धर्मशब्दं 3 H °घोषाः 4 ω धर्मम° a °गामी 5 a चुभसे



ok भ्यति 6 k पुनर्दृ० ω दृष्टा αH ०संघा ok ०मेधी 7 k शस्त्रेण  
 B om. एन L एनं ०सेनां 8 ω ०व्रतत० Sk ०भिर्जितु αB वने (B ०न)  
 H एष A ०मल्ल 9 H चाल० L चलितो Sk ०नात्रा च का० वोधितो  
 (k ०ना ना ०धिनी) ω काय k om. ऽस्य 10 k न चास्य α स्नेह Sk  
 स्नेहनां L ऽभूवन् 11 α ०वधा ok ०वधास्ते (H ०वधस्ते०) ω ०राणां  
 Sk चैवं 12 L तुभ्यं αSk ०ष्यन्ति B ०ष्यति α om. हि 13 αH ०ष्यस्त्वां  
 δk ०ष्यं (S ०स्त्वा B ०स्त्वां k स्त्यान्) A स्थावि० SHk तविदित्वा  
 (H ०वित्वा) L स्तुतित्वा Sk ०पुष्कराग्ने (S ०से) B ०ष्करेत् H ०ष्यतिसे  
 14 α स च भवे स k क्षिप्र 16 H संकल्प k क्षेत्रनि० σ नियु०  
 17 H ब्रह्मे० 18 k गाय 19 ok ०पाक Sk प्रने० α ०नेति BHk  
 ०त्री 20 Sk ऋद्ध सिध्यति BH ऋद्धति α ०वरो 21 δk वोधि  
 स्पृश० 22 H ०पथे ok निवृत्ति०

356, 1 ω ०स्मात्कः (H ०स्मा कः) α भवेद० 2 α भुवि αH  
 को पि तृ० (HL के) 3 k om. वने ok विहरि (H विभरि च क वि०)  
 α को पि० SH तुप्तिः 4 SH क स० 5 σ पाणि k om. च L ०त्वं  
 6 k पूजा H कृत्वा A चत्र 8 L नियू० αH चत्र 9 ok ०चिनो  
 10 δk ०लीलं 11 α सत्वान् B ०त्वा 12 ok सवलम० 13 A  
 ०न्वः 14 α ०ण्णे अग्र० 15 H निदृष्टं L ०देष्टं 17 L ०सदशा Sk  
 मेदनी० 18 A पत्राः चो० SH रस्मि० Sk ०स्मिन्तः (k ०रिम)  
 19 ok ०मण्ड 20 S ०नादे स B ०दे ह k ०दे हि 21 S शतं  
 22 α ०नेकैः k ०नैके

357, 1 S दिश० 2 ok विक्री० 3 α रसमि० (L सस्मि०)  
 ok ररिम० α ०हसांश्चोश० σ ०सां चोशरी आत्म० k ०सां स्वशरीरा०  
 4 A स्फुरि H पूरि mss. चत्रां k क्षत्रां 5 Sk तत्क्षण० L तत्र च०  
 H ०हन्तु α शोषिनाश्या० ok शोषिताश्या० α ०क्षणाशीन् 6 αδ दोषो  
 αδk वोधि० S कश्चि B कंचित् k किञ्चि αBH सत्व Sk ०त्वा 7 ok  
 इदम० 8 H om. शशि० — क्रीडा० L वह्निवि० A om. च L ०भास

9 δ नाशयस्त्वैर्षा पाशा (B न श्) L भायस्त्वोर्णकोशा k भासय-  
 त्पुर्णकोशा 10 S मूर्द्ध 11 sk इदम° 12 Sk नोर्द्धि B सोर्वि  
 13 H °भितात्कु° aH कुलभू° 14 H °खदाहे 15 δk °तमभू°  
 16 ABH om. श्रीललित° S °स्तरो नाम अभि° a अभिसंवीधि°  
 17 Aok om. ऽध्यायः 18 a वाश° AS °मण्डं k °ण्डे 19 a प्रदक्षिणं  
 sk om. सारूप्याभिः 20 A °भिष्टावीत sk °भ्यष्टावीत

358, 1 a °नाथ °कर 2 a °जह 3 aSHk भगवान्नि° S पूर्णे  
 पू° H पुण्णपू° 4 a संपूर्णं शु° k जगन्ति 5 B °विघ्नः H निघ्नः  
 L °नघः 6 a महौ° k महाऽघेन प्राञ्च° σ प्रोह्यत° (praeef.) 7 ak  
 °प्राञ्च S पुङ्गलं Bk °ल H °ला L पुंगवः 8 aH एकध° sk पङ्गजं  
 9 a °सुप्तं इमं Sk तमःस्क° 10 a समर्थं प्र° 11 H देवलो° S  
 पीडितं 12 L °राजतमु° 13 sk क्षणाः शून्यास् H नाथ 14 H  
 समनु° A °ष्याश्चै° 15 a त्वं द° S त्वंह° H °षोर्षभः Sk °र्षभ  
 16 S यातु 18 sk °धिची° a °चीणां °रदः 19 ASk मोक्षं ते  
 (A °क्ष) BH °क्षन्ते H सर्व 20 L °नास्फ° 21 S आङ्गता° AH  
 प्रती° 22 H °क्षिन्य पुन B सर्वानि°

359, 1 A °पुत्राः mss. °भिस्तु° pass. 2 sk om. प्राञ्च°  
 नमस्यन्तः A °स्यन्त 3 sk om. च 4 sk om. गन्ध add. (°पन)  
 चूर्णचीवर BHLk पताका° 5 A om. चि k चिः (pass.) sk °भ्यष्टा°  
 L °ध्यभाषन्तः 6 a वुद्धि H मुणे S °खरां A °गीति sk °खरा  
 7 a वीधिः Sk सत्व° H सत्वस्वरे (cf. tib.) sk पारंग° 8 S नार्थी  
 sk कृपा° H °मैत्राः 9 L विकि° H °तकरं 10 L दर्शणे H  
 °नीतं A मैत्री δk कृपाय° H °पा च a जाली 11 Sk °मुञ्जमाना  
 a नाथ BH नार्थ 12 aHk °भूतस् S °भूत B °तम् चि° A °षुलिप्तं  
 k °प्तस् a °मेककल्पो S °कम्प्य। 13 aH °चलः S °लाः (f. °चला)  
 Sk °क्षस्त्वं k °न्द्रामाः 14 Sk add. पुत्र a °भिस्तु (L °ष्टु) 15 H  
 om. तथा° — देवास् L °स्यन्ति स्म 16 a add. भिच्चवः 17 H

०षसं अ० sk कोटिन० (k नि०) 18 A च सा० BH ०रुयगा० L  
 ०ष्याभिः ω ०भ्यष्टा० 19 sk प्रज्ञा AH ०जवरा k ०श्ल० 20 A  
 ०मन्वातिमङ्गु० sk ०मां मतिमा L ०मान्वातिसङ्गु० α ०वरा A ०न्तक  
 Sk ०रसा ω वन्दामि (H ०म) 21 H त्रिमलवि० 22 B चचुर्दं  
 ० वन्दाम

360, 1 A ०कलुख BL ०करुष S उद्धत Sk जगदर्थ० 2 k  
 ०तोद्गत० SH ०यविम० Sk ०मतिमी० 3 Sk ०तपसङ्गत L ०सं उद्ग०  
 δk ०चरिं H ०चरीतं sk पारं० 4 A चतुस्सं ζk चतुः स० Sk  
 ०देशक 5 A वैद्यर्य Sk तथ मै० 6 Sk वरम० 7 mss. ०मुखाः  
 9 A ०स्यन्त 10 α om. खलु αSHk देवपुत्रा (cf. tib.) 11 α  
 ०क्रामदु० B ०क्वै वि० 12 S om. सा ω ०भ्यष्टा० 13 sk ०क्षेस्त्रिं  
 (L ०क्षेस्त्रि) Sk भवातिवि० 14 α यं च मा० sk यथा सा Sk क्षेण  
 (α क्षेने ते) 15 sk न च सेउ० (H चा स) BH उच्छित्तु δk भ्रमितो  
 α नो चा ०भ्याह० (A ०भ्याद्यह०) H वो गि० 16 A त्वं α वन्दाम्यहं  
 (L वदा० A ०ह) ०सिद्धिं 17 BH मार k ०राः A कोटी० Sk om.  
 नेक A sk संस्थिताः (k ०तास) 18 B ०मर्थु० α ०धिषुव० ω ०वटां  
 α ०म्पितां 19 αH यन्न sk om. नेक 20 α ०व्रतासि sk ०व्रता-  
 त्रिं (BH स्त्रि० cf. tib.) A तेनास्य 21 sk भार्यासि० ०मां αδk  
 ०तांस्य ०यितां 22 ζk राष्ट्रं ζk सान्तः (L शा०) k ०पुरा

361, 1 L हस्तौ ०पि च A चा H तां k चक्षूं α ०ह्रान्त० (L  
 ०ह्रां) BH ०ह्रास्त० 2 α ०क्ता तां sk ०क्तास्ते H चर्या Sk चरिता  
 3 sk ०ङ्गशी 4 H ०रिष्य ०कोटी० α ०नोह्यतः SH ०ह्यताः (cf. 358, 6)  
 5 S ०न्द्रिये H सध० 6 L चैवा H प्रानिनाः 7 sk om. च H  
 ०त्वा αH ०दंद 8 α भूत k ते सङ्घं० 9 BH ०नित्व 10 sk ०पर्षद  
 (BH ०दं) ०ध्यम 11 α ०कान्ते निषसः 12 α ०स्यन्ते 13 α परिनि०  
 Sk ०नेक० 14 mss. ०स्त्रतः S नन्द० α वर्षपट्टैः पट्टदामैस्त०  
 ०कीर्त्याभिः प्रकीर्त्य संमु० 15 sk ०भ्यष्टा० 16 A अग्री० Sk अवृति०

BH अनिवर्ति० (H ०वृति०) 17 B ०गतं a ०गतिसुगताः k ०गतिङ्गता  
 18 ω अर्हसि a अत्रियकृतम० δk अत्रियह्रियम० H क्रियाम० A ०तुलां  
 ok ०लाम० 19 a अतिमति Sk प्रणयति B प्रणमति H ०तिपति  
 20 Sk ०करण ज० A जलम० L जरम० 21 k विषद०

362, 1 S om. वर 3 a ०गनि (L ०ति) ak वरचरि 4 aH  
 प्रिय A पुर० 5 k निपुण० 7 δ त्यज aH ०ग्रह B ०महो 8 a  
 यथमिति B ०नयो H ०य 9 Ak चतुर्दि० k ०र्दिशं H गमने k ०गणे  
 10 Sk चक्षुर्भ० ०यणी L चतु भ० 11 aH प्रिय k नरू० ok स्वलि  
 BH ०षयो 12 σ रतिः 13 S निदद० B विनुद० H विरतिनद०  
 ASH ०दशि ω पर्षदि a सम 14 aSk नाथ aH ०यन A तमि०  
 S ०मिहं हि 15 H वर्त्ती० 16 a ०स्तुत्य ए० 17 A ०स्यन्त 18 S  
 ०त्रो संघ० 19 a पट्टकरत्नदा० संमुखगा० A ०भ्यष्टा० L ०ध्याभाषन्त  
 20 S भवा स० ok ०न्नतस्त्रि० aBH ०लमनुक्तेदो Sk ०लमुक्तेदो  
 21 ok ०ष्टिरवि० λ ०घत० λ ०पातको ok ०भरितो

363, 1 A स्थापयितो ck ०यित्वा 2 a उत्पन्न k चिति यो  
 σ ०हितस्त्वं 3 ω वैद्य a कुशलः (cf. 359, 13) 4 ok रिपुम० k  
 ०पुमनु० 5 a ०पथैः (L थैस्त०) 6 A तस्मा वै० aH धरणी S ०णीञ्च०  
 7 ω चन्द्रसू० 8 BH भाषते ck पुरितु aH ०घन 9 k प्रभशि०  
 10 H ०चास्त० 11 A ०काथी 12 ok दान्तशा० A शान्ता० mss.  
 ०न्द्रियः k प्रणमि० 13 A सननियां ok ०नीयां SH प्रशासे L ०सय  
 δ ०पर्षां H ०ष्यां 15 σ ज्ञानि ω ज्ञाप० BH ०भव 16 Sk  
 om. चि BH om. वि a om. मज्ज 17 ASHk यथाम० (cf. 362, 8)  
 L चाथाम० 18 k ०हस्र 19 a ०वारो तथा० 20 a प्राञ्चलय-  
 स्तथा० 21 H ०षिता 22 SH om. संक्रामदुप

364, 1 σ ०मण्डे L ०रध्यभाषत A ०स्तावीत् 3 A ०लय S  
 ०रय L वशि० ω तत्र नि० k निदे० L दर्शि० 4 a सानु० Sk  
 अद्यापि L om. धर्म 5 H दर्शिनं ०ग्रहवतु L ०णोति 6 ok

०दीप L ०पो k वन्दिमि 7 ω ०लये ०k यद्वसितं ५k शोषि०  
 ०k सदा 8 SL ०शान्ता 9 B यस्ये k हते न L प्राप्ती α जिनि-  
 त्वन (L ०नित्व) S ०नत्व B जित्वन Hk ०नत्वन (k ०त्व न) 10 L त्वां  
 ०k om. त्वा Sk ०णिधि ω धर्मचक्रं (cf. tib.) 11 ०k दिक्षु (A ०क्षुषु)  
 ०ता शृणुया० 12 H धर्मच० αSHk ०वेद्युः (B ०षुः) 13 α ०षिता  
 14 α ०लयस्थया० 15 A सुजाम० ०मुखा सुयाम० ०k ०खा यामा  
 16 H om. संक्रामदुप 17 A ०थाभिः तु० 18 S om. सदृ० — ०न्तरे  
 H कुतोन्तरि k कुरुत्तरे α प्रज्ञा 19 B अभिमु० H अतिमु० σ om.  
 विमुक्ति 20 ५k दृष्ट्वा α सविपूज्य (L सर्वि०) Sk ०सनविष्ट पूज्य BH  
 सवियुज्य (B ०मूज्य? cf. tib.) ५k शोभ० ०k मण्डे० ω ०स्मिन् (AH  
 ०स्मिं k ऽस्मिन्) L मरुभिर्या 21 A ०क ०श्चनो H (०श्चिनो) ०जिताः  
 22 AS नमुचाय S भवाः H भगवान्स० यस्या० k अर्थो ω ०स्कराः

365, 1 ०k om. हि S ०न्यका BH ०क α प्राप्त σ ०प्ताः 2 ०k  
 हतो ω दशदि० Sk प्रज्ञाप्रदी० σ ०लोके 3 ५k तिमिरम० ω  
 ०नामयि० (B ०न्य del.) Sk दास्य च० αBH ०स्यसे BH ०रणु० SH  
 ०त्तरं च (om. जगे) 4 ०k कल्पकोटि स्तुति निभा० αSk रोम-  
 कूपस्य ω न चास्तु (B वस्तु) 5 S ०गरो σ वन्दित (H ०तं) om. ते  
 6 L अथ ख० α om. ते 8 A त्रयत्रिं० SH त्रया० k त्रयस्त्रिं०  
 (cf. sq. 9) 9 ०k om. गन्ध k पताका० 10 H om. सं S ०भिर-  
 स्ता० 11 δ अस्वरि० S मुनेन H मुणे 12 SH ०दिशो B ०शा  
 k ०शे α ०न्वित० 13 αB वुद्धः (२ वद्धः) Sk ०द्धाः k ०ता च भुवि तु०  
 14 α ०शेष H om. मारसे 16 ω जरा० निर्घा० H ०क्षुददा  
 17 Sk ०मलमखि० ०k ०हीणा 18 Sk शरण B तव उपमु k ०पेमु  
 α ०राजो 19 Sk बोधी० H अन्ता० S ०द्गतो 20 A मैत्र्या० H  
 मैत्र० k ०त्री० L ब्रह्म० σ पुण्य० 21 H अति SH वलं अ० Lk तुल्यो  
 ०स्थिति व k ०तो 22 A धारीग्या σ धारि S ग्य पु० B अघ पु०  
 H निपुर्ण० Lk om. अद्या (cf. tib.) ω भूतो (54, 3)

366, 1  $\omega$  दृष्टा A च अन० H चमू० सत्व  $\sigma k$  भीतस्त्र० 2  $\alpha$   
 मा मुख k मा खलु A $\delta k$  ग्रमणु A राद्याविष्य० Sk राचार्यो भवि०  
 B रवधाष्य० H तवाधिष्य० L  $\omega$  राजाद्याभ०  $\alpha$  स्थित Sk  $\omega$  ते (cf. tib.)  
 3 H om. च  $\omega$  भवत A वभूवे S  $\omega$  वैधते० B तस्य Sk ना च SH  
 $\omega$  येच्चनो (H य) 4  $\sigma k$   $\omega$  जत  $\omega$  भारं  $\sigma$   $\omega$  पनैर्मा० 5 mss. पुरिक-  
 मेभिः (B कैम०) k  $\omega$  भिः H  $\omega$  प्रा 6 L वद्ध H समान्य० A  $\omega$  न्यता  
 S  $\omega$  न्यत्वन् 7  $\alpha$  समु L मान० k (न हि) समनस  $\omega$  प्रा  $\omega$  त्वया-  
 गतेन 8 mss. स्वयंभू लो० k  $\omega$  भूर्लो०  $\omega$   $\omega$  न्तमः k  $\omega$  च्चैत्रं 9 L  
 त्रयत्रिं० k त्रयस्त्रिं० 10  $\sigma$   $\omega$  लिह्य०  $\alpha$   $\omega$  स्कुर्वन्तं 12 k  $\omega$  मुक्तच०  
 सुमनोर्वा० 13  $\omega$  धातु० ( $\alpha$   $\omega$  स्कारि०) S  $\omega$  श्कानि० B  $\omega$  श्कानि० H  
 $\omega$  स्तानि० k om. स्कारि mss.  $\omega$  ताप्स० वृताः (L  $\omega$  ता अप्सरसः) 15 k  
 $\omega$  भिरभितु० 16  $\alpha$  शशी०  $\sigma k$  शशि इव mss.  $\omega$  चित्तः 17  $\alpha$   $\omega$  द्न  
 S  $\omega$  दनी A प्रीत० 18  $\alpha$  रचित  $\sigma k$   $\omega$  विता  $\alpha$   $\omega$  धुरे S  $\omega$  धुते  $\omega$  प्रेमणी०  
 (S  $\omega$  णा०) k सुरम० 19  $\alpha k$  भगवत (k  $\omega$  तः)  $\sigma$  भवतः  $\alpha k$  स्वरूपमु०  
 (cf. tib.)  $\sigma k$   $\omega$  घोष (k  $\omega$  षा) ऽभि० 20  $\alpha$  राग  $\alpha \delta$   $\omega$  ल्लेशो 21 Lk  
 $\omega$  श्म्य  $\alpha$  om. हि 22  $\alpha$  SHk अभिम०  $\alpha$  अविद्धा (L  $\omega$  द्वा)  $\sigma k$  ऽवि०  
 $\alpha k$  पुनर्वि H विवर्द्ध०

367, 1  $\alpha$  न चैव  $\omega$  चोन्न०  $\alpha$   $\omega$  तत्वं 2 A  $\omega$  दृश 3 A पटुमे  
 SL  $\omega$  द्दुमे BH  $\omega$  टुमो k परमध०  $\alpha$  घतन० (धरत०)  $\sigma k$  भव SLk धर्म  
 4  $\alpha$   $\omega$  मुखाश्च चतुर्म० (A  $\omega$  खा च०) 5  $\sigma k$   $\omega$  मण्डे L नमस्कुर्वन्ति  
 स्त्र 7  $\omega$  खलु अ० HL  $\omega$  रिच०  $\alpha$   $\omega$  वोधिः k  $\omega$  धि० 8  $\alpha$  कर्मणि  
 $\sigma k$  om. किङ्किणी० H om. रत्नच्छत्रै (०  $\omega$  चैः) 9 k पताकाभी  $\alpha$  H  
 पटु H दामासाङ्घं का० S  $\omega$  यिका० 10  $\alpha$  चन्द्रि० 11 H  $\omega$  र्याते च  
 $\alpha$   $\omega$  भ्यष्टा० 12 AH अस्मात्कु (H  $\omega$  ल्कुर्वा०) S  $\omega$  स्मां कु० Lk  $\omega$  स्माकं  
 L  $\omega$  श्यामः  $\sigma k$  सर्व्वाः (k  $\omega$  द्वां cf. tib.) 13  $\sigma$   $\omega$  तश्चिर  $\alpha$  B प्रेक्ष्यम  
 Sk  $\omega$  क्षिम H  $\omega$  क्षित S  $\omega$  कन्दिते 14  $\alpha$  ते नर० SH  $\omega$  केभिर्हा 15  $\alpha$   
 $\omega$  मानानि  $\sigma k$   $\omega$  माना A  $\omega$  भवन्तः SL  $\omega$  न्तस्त्र०  $\alpha$  हितं 16 H  $\omega$  रीचा

k °चान्तु S °वन्धो BH °वधो α °हस्तो δ °स्रः H °स्राः k °स्त्रे 17 H  
काय L सागर° α °विष्टः 18 mss. क्वचान्यवतंशकाश्च k °कांश्च Aδ  
मालां α गुणाश्च° σk °णांश्च° 19 αH हाराश्च °न्द्राश्च α तथा च  
चन्द्रा 20 Sk °लस्य माभू° BH मभू° L नोभू° σk देवैः σ सर्वतः  
21 σ °स्यये

368, 1 σk add. भिचवो SHk °रीक्षा σk मण्ड° 2 A तष्टि°  
σk °स्थितव° (L स्थिष्टन्तः) Lk °स्कुर्वन्ति स्म 3 A °कर्मणि σ  
धरणि° 4 α °शोभितानुलि° L परीक्षिप्रं α °प्याभिकी° 5 Hk  
नानापुष्य° HL °गत नि° 6 A °भिस्तुष्टु° 7 SH वज्र° ω °ता-  
स्त्रिसाह° (k °ता त्रि°) α °स्राः 8 α °मयेनायं Sk °मयेनाव° (k णा°)  
B °पदेनाव° H पदना αSH °मण्ड 9 S इहं L °मांसु 10 S नञ्च  
Bk न च A अह L अहं Sk वोधि° ंष्ये 11 δk सर्वि SH भनसहा  
(H सं°) k भवनसङ्घाः SH सर्वय B °र्विय ऽk त्रिसाह° (Lk सह°) α  
°स्राः 12 Aδk कर्षु H करषु L केषु σk °ष्ठानं α स्या सर्वं ओडी-  
खंसेषाः σk विस्थीर्णा अशेषास्ता° (k °षा) 13 S दृशं 14 ω येषां  
σk °म्पिताः α चत्र° σ °कोव्याः 15 S इहं H °लब्धाः। 16 S  
यत्र A सत्वः च° α °ङ्गमो 17 Sk यत्र भू (B gl. भू रज) σ कुरुत  
(S °त रजे) α रज (L रु°) लो° सर्वत्र भा° σk °सितस्त्रे (BH °सितस्त्रे)  
18 α चेतितू σk चेतिभू (B °भूमि) त्रिसाह° αBH °स्रैः A पुनः S  
°भ्यं 19 αSk °हस्ति BH °हेष्टि (cf. p. *hetthā*) α °श्चाप्सस्त्वन्धौ Sk  
°श्चास्य स्त° 20 α धरणी° BHLk °तल σ द्यावत° BH °ताश्चाप°  
k °जीव्याः 21 B सर्वु L °र्वे A वय L °यं °दिनि α °स्त्रिसं° σk  
त्रिसं° BH साह° 22 α सर्वान्भव च (L °नु भवेय) दामो B सर्वं  
A भुङ्क्ष्वमांस्त्वं σ भुक्ष्वि° L भुक्ष्व° S om. यथेष्टं

369, 1 S °हे वा α चक्र° श्ये पि सु° (om. चेद्वा) 2 k स्ताव°  
3 L कथंती B om. वा BH शृण्वन्ति 4 L °मूलमूलं 5 BHL  
भौम° Sk °मण्डे 6 α add. इति 7 A om. इति श्रीलक्षित° BH

om. श्रीललित° S °स्तरो नाम L add. म°पुराणे aH अभिस्तव° S  
 °शुत्तमः H °शुतितमः Aok om. ऽध्यायः 9 ऽk °भिस्तूय° 10 L  
 °माभिन्द° Sk °भिनन्द° H add. सुखप्रीत्याहारः 12 σ °पुत्राः ।  
 14 a °पुत्राः 15 A °क्लामन्नुप° L °मदुप° 16 ok °दकैः स्ना° L  
 स्तप° 17 a om. तेन A प्रति° L प्रपति° 18 a °लिप्यन्ति S  
 °यांश्च 19 ω °ष्टाः । aH देवनागयत्तादयः अवि° (H °चो ऽपर°)  
 20 a °वन् तेन ok °दकेन BH om. न a स्पृहयामासुः

370, 1 H °मोदेन 2 a °तेन अवैवर्त्तिक अभू° 3 a °पुत्रो  
 S °मेवं 6 aH om. तथा° S सप्ता° Aok °मुक्ति 7 H om. ब्यूहो  
 a °पुत्र अर्थ° ऽधि σ °चो ऽयं 8 H om. समा° a (om. तथा°) °रात्र  
 °र्थका 9 a °मो नाम aS °भ्यष्टावीत् 11 A °शत जारजाल ok  
 अरजा (k °जाः) L °जालज H कुम° ω °तेजाः 12 H सुम° ok  
 मकुट° a add. तेज (घृ°) 13 (A °वन्द्य ॥) L ऽवन्दे ॥ H चित्तास्त°  
 Sk om. तदा a °पुत्रैः 14 S °मावंचि ω प्रशान्तकरं (A प्रसा°)  
 15 H °न्दिररा k °न्तक राग° a °मोहदोषा° (cf. P. D. *kiñcanam*)  
 16 aBH प्रस्ता° (S °म्नान °णां) k अस्तान a °नान्त° काचां (p. *kāñ-  
 khā*) 17 L °वल mss. बुध्वा (λ °धा) a °ता अप° 18 ASH °र्थङ्क  
 19 Aok किन्तु a °भान स° S °प्ताहनि° caet. °हमनि° Bk °भेषण  
 A °सिंहेः ok °हः L °हाः 20 BH प्रेक्षति H °चक्षु ok °स्याच  
 21 Sk °तैष ok °णिधि 22 a °र्थके ok °ङ्क

371, 1 a समस्तशु° BH om. गन्ध aSk °गन्धमु° 2 A प्रमद°  
 BH प्रदेश L प्रवर° k °चनम° a प्रीति 3 H °षते 4 σ चाख  
 (S °स्थो) A प्रसन्न° σ प्रस्त° B °स्यात्मीह Hλ वचा° 5 L यदं य°  
 H om. तिसंघेन — जिना (S) 6 Ak °प्ताह (S °ङ्क) ok om. हि  
 7 Sk भान्ति a संपूर्णः k °र्णा 8 Lk °प्ताह (A om. ङ्क) 9 ω  
 °घान °तान् 10 a विह° k °हता a °क्षते 11 H मोहा° 12 A  
 साहौता L सार्थवाहौ k साहृता BH इह om. ये 13 S महता (मे)



नववि० (q. f. praef.) BH ०ता म विधा k ०ता न (gl. नु) विवि० ω  
मानविधि म० BH ०मन्यन (H ०ना) k पुनर्नि० 14 k ०वाः प्र० L  
ज्ञानश्चा० B चोयं k ०ग्रं Sk ०मुत्पन्नं 15 α ०कर्तृ० L ०रिणीं k  
तथा ऽवि० 16 σk ०जाला महाज्ञा० (A ला० del.) σ ०ग्धाः 17 αB  
साहं Sk कालिपाश० H ०पाश α ०नुरागा० 18 S कन्टिनगच्छि० L  
ह्रित्वा Sk मम 19 S इहं pass. Sk ममा० B(?)Lk ०यं (k ०यं त)  
H माता A ०यतः उ० L विलाश० 20 σk ०न्धाः A ०दानाः L  
०ज्ञात्वा k ०ज्ञाताः 21 H द्वयं mss. ०कानि० α ०ष्टा 22 k मया  
σk ०शेषाः S नं जा० α जायते (०यन्ते f. praef.)

372, 1 Sk ०वनादी BH ०नानी 2 k विद्० α ०षा 3 H  
om. इह सा — ०लाभिः S संवि० δk सूत्रे सु० k सुगुम्फि० AS  
०तानि उपत्री B उपक L नर्थी k उत्पत्ती 4 B विनिर्भृति० δ ०षाः  
α वोधेङ्ग० (f. praef.) 5 k ०णि पञ्चष० α ०हानि Sk त्रिंशत्पिञ्च  
म० L ०श्रुति च 6 ω ०घानि L ह्रन्ना 7 S धारव० 8 δ  
ह्रत्स्ना० H ह्रष्णा० मयाह 9 H ०स्तमराणि ω ०णि Sk ०स्य चित्रा  
αSH ०त्राशा k ०शाः 10 H om. मे α ह्रत्वा 11 SL नन्दि० BH  
निर्मि० αδk ०नि α ०वद्धाः S ०वुद्धाः 12 α ०र्म्मानु k ०र्म्मान् SH  
०वद्धं 13 σk मे अणु० 14 BHL पट्यंत्या० (L न्या) 15 H कात्ता  
०जतज० α ऽशुभ० σ ०लाः 16 αSk तिवे० H विवे० σk ०ता मे  
17 α लयन० (S om. मा) 18 αH इह त(L ०ह हत)क्लि० ह्रिन्न  
19 αδ ०लाः k गति० (S om. घु) 20 S ०र्थ्यां ०वाद् ०नां σk ०र्वान्ताः  
21 S ०चितं प० 22 α ०शेष S गण० α ०मार्गस्य

373, 1 αB अघोघा० SHk ०घो यो० (cf. p. ayogo) ०गन्धाः Sk  
श्लोक० H ०का (०ल्या मदाश्च) δk मदाः k ०मदाश्च 2 AH सर्व्वं L  
सत्ये० B ०गमस्य 3 Sk मया αδk ०हनाः α विरूप० σk विमूढ०  
α ०मल 4 k ०षाश्चि० दग्धाः 5 H ज्योतिव० α ०वलाः σk ०वला  
ऽसिं Aσ मानस्त्रि० αBH ०चक्रवर्त्ति 6 α ज्ञानाशि० L ०त्येन्द्र

7  $\alpha$ dk इन्द्रजा°  $\alpha$ BH षत्ति° Sk विचारि° H वारि° AH धरणी°  
 8 S वरव° A दग्धः 9 A °क्लेशा 10 Sk मया °ज्ञावर° B °शेषु  
 11  $\lambda$  इह ये  $\lambda$  ते H °चक्षु वि° BH शोषि°  $\sigma$ k विशु° 12  $\alpha$  क्विन्न°  
 13  $\alpha$  °डितो  $\zeta$  °ष्णा 14 Sk समर्थ°  $\alpha$  °स्करो सो° (L सौ विशो°)  
 $\sigma$ k °स्करकरायैर्वि° k °मुद्राः 15 SH °चया  $\alpha$ BHk समो S सभूमौ  
 $\alpha$  मदवह्निः  $\sigma$  °वह्नि (B °ह्निर्नि°) 16 Sk om. ऽति 17  $\alpha$  आन्धा°  
 S निघो° 18 S वरयव° L °धय k °नीताः 19 Sk रिपु भ°  
 20  $\alpha$  °ज्ञाशि° 21 H °धारि  $\alpha$  रथौ° SH °द्वित

374, 1  $\alpha$  षडी°  $\delta$  °भया k om. सदा mss. मदीत्तमा 2  $\sigma$   
 वुद्धा °शेषा अशु°  $\alpha$  °भं समाधिगम्य BH समाधिमा° 3  $\omega$  इहानु°  
 $\alpha$  °घातानां 4 S °षां k °ष  $\sigma$ k अप्रणिहित° 5 A मम्मिताश्च  
 $\sigma$  मन्वनाश्च L °यिताश्च (p. *mamayitō*) k मथिताश्च  $\alpha$ BH सर्वं  $\alpha$   
 अध्यार्मि° S वाहिनाः BH °राः k °ह्यकाः  $\omega$  °चीणाः 6 A शुन्य°  
 7  $\alpha$ Sk °ता भवे H मित्या  $\alpha$  °च्यन्ता 8  $\alpha$  °षाः °धिमधिनि°  
 9  $\alpha$  मया ह 10  $\alpha$  °खिलाः Sk °लास्त्रि° BH समाधिमा° 11  $\omega$   
 °स्त्रयः (f. q. s. संज्ञाः) 12  $\sigma$  दुःखात्मनि (f. add. अनात्मः; S चं)  
 13  $\sigma$  °धानां Lk °धानाः H समुदिता  $\omega$  °ताः (S °ता) °लाः 14  $\alpha$   
 °हानेण (L °न) 15  $\alpha$  कलुषैः k °षैर्दुष्टी° S om. दर्परोष B सपरुष°  
 H सपुषं k दर्पदोष° 16  $\alpha$ H क्षत्र सु° ( $\delta$  क्षत्रे सु°) k क्षत्रे सु° (metr.)  
 BH विगन्ध (H चि°) 17  $\alpha$  °कलं H °ष्णापि  $\alpha$  °जालं A दृध्य°  
 L दृष्टा° 18 A °गरं म° °वले 19 BHL °वहं Sk यद्बुधा  
 BH य वुध्या (ध्य)  $\alpha$ SH °हाश्च 20  $\omega$  दावा° नीव (k °निव)  $\sigma$   
 °तङ्गा 21 A om. इह L अहं  $\alpha$  कोटी° 22  $\alpha$  पथ° S शान्त°  
 H °न्तं  $\alpha$  नस्त°

375, 1 H तं S °वन्धं BL °वहं 2  $\alpha$ B अमृत° 3  $\sigma$ k °खमाय°  
 $\omega$  °तनैः तृष्णा° (S °ष्णां) A दुखं 4  $\omega$  °ष्यत्यभ° 5 ASH °वद्धा  
 f. praef.)  $\omega$  °वो ऽध्या°  $\sigma$  °हत्त्रा (S °स्ता) 6 AS वध्या BH वन्धा

k बद्धा ऽk ते मे  $\omega$  पुनर्भ० 7  $\zeta$   $\omega$ वद्ध  $\alpha$  कोटी० 8 A  $\omega$ क्तान्त्स०  
 $\sigma$  समान्त्स०  $\omega$   $\omega$ यनानि 9 S  $\omega$ वद्ध A $\delta$ k प्राक्तनैर्जि० H प्राप्तनै  
जि० L प्रोक्तं तैर्जि०  $\alpha$   $\omega$ मानैः  $\sigma$   $\omega$ र्णैर्य० (H य०) 10 k  $\omega$ रोऽभि०  
 $\sigma$   $\omega$ रस्य H  $\omega$ व्दं A om. वि 11  $\sigma$   $\omega$ वद्ध  $\delta$ k समुत्पादा० 12 A  
चित्तं  $\zeta$  चित्त० 13  $\omega$  येन लोक (metr.)  $\alpha$  सर्वा  $\sigma$ k  $\omega$ र्वान् 14 AS  
पानि० k पाणिनि० S  $\omega$ स्तान्य० BH  $\omega$ स्ता य० 15  $\sigma$ k पूर्व० (cf.  
P. D. s. v. *pubbo*)  $\alpha$  तिथो 16 BH  $\omega$ युतां 17  $\sigma$ k  $\omega$ त्संज्ञि० 18  $\omega$   
मया (cf. 373, 3. 10)  $\sigma$   $\omega$ मण्डाः 19 BH यस्यार्थो (H  $\omega$ र्थे)  
द० भवे० L  $\omega$ वन्ति S om. सर्व 20  $\sigma$  om. मैत्री० —  $\omega$ सत्त्वेषु  $\alpha$   $\omega$ त्वा  
इह मया पीतो ह्यमृत० (f. मय) 21 k दशा०  $\alpha$   $\omega$ करणाभावे (L  
णावे०) 22 AS म स्मि० (f. मे स्मिं अ०)

376, 1  $\sigma$ k मुदितां L भवन्ति 2 A मस्मिन्न० it. B ह्यस्मि० H  
om. मे  $\sigma$   $\omega$ मण्डो 3 S भवे० L भवन्ति 4 A  $\omega$ पेक्षा० SH  $\omega$ लै जि०  
5  $\alpha$  तत्पी० A वलैः  $\sigma$  वलै ग० ( $\omega$  नदी०)  $\alpha$ k  $\omega$ ज्जतरैः  $\sigma$   $\omega$ तलैः 6 S  
पूर्वै  $\alpha$   $\omega$ र्वै पीतो ह्य०  $\sigma$ k पीतो इह मे पी० (k मे ह्य०) 7 A भाषि  
च  $\sigma$ k om. मे ( $\omega$   $\omega$ तस्य स०) 8 Sk  $\omega$ र्म भिनप० (k  $\omega$ न्नप०) SH मरणं  
9 A मय ASH  $\omega$ वजे० 10 S  $\omega$ भिन्नन्मि (L  $\omega$ नपि) k भिन्नमिव प०  
(om. प्र) 11 mss. मयार्ह० k महार्ह०  $\sigma$   $\omega$ शेषा 12  $\sigma$ k om. च  
 $\delta$   $\omega$ नन्मि B  $\omega$ स्ता हि 13 H नीलव० A कपापस्य  $\zeta$ k  $\omega$ पाटास्य (S  
 $\omega$ पाता०) k  $\omega$ रिताः  $\alpha$ Bk सर्वै 14  $\sigma$  दृष्टील० Lk तृष्णा० तेन ह  
(k om. ह)  $\sigma$   $\omega$ नन्मि 15  $\alpha$   $\omega$ चन्द्र 16 SH न्यषी० k न्यसीदन्म०  $\alpha$   
 $\omega$ त्तीर्हति 18 A $\sigma$ k स्नाप०  $\sigma$ lk  $\omega$ वलं  $\omega$   $\omega$ मिताप्रा० 19  $\alpha$  श्रतसह०  
Sk सन्ततो A कोटी० 20  $\alpha$   $\omega$ त्वा क०  $\sigma$ k  $\omega$ लं करोति (k  $\omega$ त्वा)  
 $\omega$ रानयु० ( $\delta$   $\omega$ रो०) L  $\omega$ मारनपुत्रैः A om. सह 21  $\sigma$ k  $\omega$ पुत्राः Sk  
हेतुप्र० 22  $\alpha$   $\omega$ प्राह AH धरणी०

377, 1  $\alpha$  वोधिसत्वस्तथा० 2  $\alpha$  वोधिमभि० 3  $\alpha$  मयानुव०  
द्वितीय० 4  $\delta$   $\omega$ र्घस्य०  $\alpha$ H चक्रमं चक्र० (H चंक्र०) Sk  $\omega$ क्रमते H  $\omega$ हसं

मं A °हस्रं ली° 5 L वोधिवृच्च° 6 k °त्तरा °वोधिरं °बुद्धा  
 अन° 7 °क om. जाति H °र्थक° 8 k °क्रमते L °पूर्वे H om.  
 समुद्रात्पश्चिम a °श्चिमे 9 A मारपा° 10 H om. भगवन्परि°  
 11 °क मारपा° 12 L °पीयस° AH °पीयान्परि° 14 °क °वलाः  
 15 A °मुत्पन्नानां k °त्पन्नानुत्प° L °त्पन्नां च Sk om. नि a °ह्यभि-  
 प्रसाद्य (L प्रा°) S °ह्याभिप्रसाद्यं H °ह्यामि प्रा° 16 °क संप्रा° H om.  
 संप्राति a °हार्यधर्म° ° °हार्यकं ध° 17 ° वच्चे BH om. वंश  
 क वंशालोको 19 B नैता° k यावन्म चत° 20 ° संप्रा° k सुप्रा°  
 21 a हाट्यधर्म°

378, 1 °क °क्रम्य 2 L °ना प्रति° H °मुखा 3 S विले°  
 SH (H om. खन्वि) °षयं मे विक्रा° ak °षयमति° (H °क्रान्तीति)  
 4 a ता तिस्रो 5 a °यांसंम्यग्गा° (L °यांसं सम्यग्गा°) 6 H  
 °र्मनान्तिसि कथय 7 k नागपा° 8 mss. तच्छी° A °ध्यामि k  
 °मो (ardhaçl. om.; cf. tib. „de sorte qu’au milieu de cet abatte-  
 ment de ton cœur renaitra une grande joie.“) 11 ak अर्हन्सु°  
 SH अर्हन्तं सुगतं B अर्हं हि सु° A वग्ने 12 ° षयां H °या मे  
 तिक्रा° A क्रान्तः ° क्रान्तं (S °न्त) °क °स्वाच्छो° BH °हंस्तुश्रं °क add.  
 इति 13 H तत्र स्त्री° k °स्ताः ABH °ल्याद्वि° L °ल्यावि° Hk  
 °स्त्रैवं 14 B प्रसूत (?) (tib. „ayant été une fois mères“) L om.  
 मध्ययौवन 15 a °कामुपसंक्रामयति ° °क्रामन्ति k °क्रान्ताः । °क  
 om. स्त्रीमा° — °कार्षुः 16 mss. तांश्च BHL om. न L om. जरा  
 17 a अद्यवति° aBH °तिष्ठेत् k °ष्ठन् 19 mss. व्यति° aB °क्रान्त  
 त° k °स्वाच्छो° 20 A °र्मितां 22 (AH °रीरंम°)

379, 2 H लीकं 3 A °धिस्थ्या° मर्हथा 4 AB °दयतात्वं Sk  
 °दयन्तामत्वं H °दयं om. अत्ययं 5 B सव्विः k °राणिकं S °मतिं  
 6 a अत्ययो k भगवन् 7 a °त्यय नो °क सुगत (H °न्तं) om. प्रतिगृ°  
 8 H °क्ताना अ° a अचत्रानां ° अचत्राज्ञा° Sk यावद्वयं A °वतमा°

H °वतासा° 9 L om. तास् k °गतं °षन्त δ °षत् 10 αH गिरि  
 ABH °खथ Sk °खत k लौहं σ दन्तै वि° S °खादखथ B °खादथ  
 (corr. घा) H °वादथ L °श्वादथ 11 Hk विभ° S °मगाढे H  
 °गाढ ASH गाढमे° α °मेशतः H °मेषथ k °मैषतः 12 σ °कमत्वयं  
 दा° k °ह्लातु 13 Sk °रेषा ये ये ऽत्य° om. धर्मविनये caet. °षा  
 ये °विनय αH om. ऽत्ययम् H °ष्टा α देश्य आयत्वा च S देशल्यां  
 च BH °श्रयत्वा (B °त्वा) च k °यन्त्या° 14 k °द्वन्ते (cf. tib.; Burn.  
 Intr. I, 299) 15 α राजा° 16 σk सप्ताहमहो दु° α राजा स्व°  
 °न्निक्र° 17 σk °द्भोगैः (B °भगैः H °भागैः) A °व्यध्या 18 Sk  
 °वतशीतः (k °वतः शीतं) काये α °क्षुभिरिति k यथा पूर्वस्यामपी-  
 दृशो H om. पूर्व° — °क्षुरिति mss. °स्यापि 19 α न्यपि °कृत्वा  
 (L कृत) भा° δ °कृत भो° 20 σk काये शीतावा° 21 α प्रक्षुभि-  
 रि° B °क्षुतिभिरि° Hk °वस्था k दिश α °त्तरेभ्यो

380, 1 L °राजानः α °कृत्वा (L °त्व) भो° σk °कृत्वीपभो° (SH  
 त्वा) S °णैश्च B °णैः क्वा° 2 σk काये αB °क्षुभिरि° 3 σk  
 °राशिः मे° 4 S °चि सु° k सुखं σk om. तानि 5 k तथा तथा°  
 αH कायंसं° α °येन नाग° (om. ततस्ते) विगते 6 H om. तथा°  
 — °पनीय 7 σk शिरोभिरि° k चिः α कृत्वा it. 9 k विशत्  
 10 α षष्टि °ग्रोढ° 11 S °राद्याज° H °पाल न° α नद्यां S °द्यौ  
 H °द्यो 12 σk चैरक° (k चे°) S ब्राजश्रा° k °जकश्रा° (om. वृद्ध)  
 H आजीव° S जीवक्रा° k °वशक्रा° 13 Sk भवता σ °मेनैव k °नेव  
 14 σk om. सम्यक् 15 k °स्यां च 17 α अध्यावध (cf. p. *avyā-  
 pajjho*) Sk °भूतस्व संघमः 18 B °गतो 19 H अमानुषा  
 यो αS मानुष्य यो विषयः (S °य) B विधमे° H विधिनय (cf. tib.)  
 20 αH om. प्रदीप्तं 21 σk देवदुर्म° (om. दुःख; k दौर्म°) याशैस्त°  
 (k °शैः)

381, 1 α संतोष° H जात° σk रूपसर्वग° αH गन्धै (L °धैर्भ°)

2  $\omega$  भवभी०  $\sigma k$  भवभू० (f. praef.; cf. tib.) 3 ( $\omega$  गतो ता०) 4  $\sigma k$   
 ०ल्लिकौ नाम 5  $a$  ०पुनौ L विधिपण्णे om. महा 6 S ०च्छति  
 BHk ०च्छतः (cf. P. Wb. s. v.) L महथा k सार्द्धेन Sk ०भी रथश०  
 $a$  ०गतैः 7  $a$  सुजात० L ०नेया  $a$  om. द्वौ Sk वर्द्दा० 8  $a$ SH  
 तयोल्ल० SHk वर्द्दा 9 mss. ०ज्यते  $a$  कीलक० 10  $a$  ०द्वा व्य० mss.  
 ०ष्ठते k ०तः L ते प्र०  $\sigma$  प्रचोदे० mss. ०ह्यते it. 11 k सुमनो०  
 12  $a$  ०ष्ठानां ते Sk ते च शकटाः अधिवि० H टाः स अधि० L om.  
 शकटाः — ०रपि ते (15) 13 B चरेत्त्वा० Sk om. भिद्यन्ते च 14 BH  
 ०वन्ते स्म च k शकटच०  $\sigma k$  नाभि० 16  $a$  किन्तु ख०  $\sigma k$  किं ख०  
 k यदि मे स्थल० B निविष्टास्तौ 17 S om. वली mss. ०वद्धौ (A  
 ०द्धौ) k ०वर्द्दा  $a$ B वहते S ०हति H ०हत k ०हतः 18  $\sigma$  स्मोत्य०  
 k स्म उत्प० सुमनो० SH वज्रमानी (B चोपोह्य०) 19 ( $a$  अशंश०  
 k ०शंसयं) 20 mss. प्रेक्षि०  $a$  दूता पुरतः (L ०ताः ०त) प्र० 21  $a$   
 खं रूपं द० (L दृशे)  $\sigma k$  ०दर्शाश्च०  $a$ Sk न भे०

382, 1 k ०वर्द्दा Sk ०गतस्तथा H ०स्तेन संकल्पं प्र० k ०र्षिताः  
 3  $a$  ०या दीप्य० 4  $a$ H किं पुन ख० ( $\lambda$  ०नः)  $\sigma k$  om. इह 5  $\sigma k$   
 देदवानामिन्द्र  $a$  ०वेन्द्रः pass. k ०श्रमण ०र्थचन्द्रौ 6 H ०देवता it.  
 k ०देवतं  $a$  ०वतं नदी० S ०गतकायः का० k ०याणि  $a$ H om. वस्त्राणि  
 7  $a$  प्राक० k ०टयति S प्रवजि० it. 8 L नास्माकं k प्रासा०  $a$   
 ०लन्धाश्च अ० 9 k किञ्चिदाहारो ऽस्ति म० 10  $\sigma$  ०र्षण इक्षुलि०  
 $a$  ०णं लिखिताश्चिन्नवः (L ०वस्ते)  $\sigma$  ०लिख्यातका० (S ०श्लेषव०) k  
 ०ख्यातकाः । (B ०व म० om. स्ते)  $\sigma$  ०र्षण इक्षु० BH ०क्षुकांश्चा० (H  
 ०श्चा इक्षु च ये) k ०लिख्या० 11  $\lambda$  ०नोपसंक्रम्य Sk ०क्लामदु०  
 $\sigma k$  शिरोभिर्व० 12 k त्रिः  $a$  ०द्वत्य तस्युः 15  $\sigma k$  साधु (cf. tib.)  
 17  $a$  ०हीतुं ( $a$ S ०च्चाशी०) 18  $\sigma k$  om. समय 19  $a$  सौवर्णापा०  
 (L ०णं) 21  $a$  सुवर्षपा० (om. चत्वारि) 22 SHk तानि च Sk  
 ०मणाप्र०  $a$  रूपकानि इ०  $\sigma k$  ०पाणीति k ०ह्लाति

383, 1 Sk °मयानि वैदू° 2 a मुशार° (L अशा°) k सुशाल°  
 ak गर्भम° ABk अस्म° H मरकट° L om. अरमग° 3 δk om. स्म  
 aBH अमणसा° 4 k °ह्लाति 5 a °नरघेत° B अघे° aBH om.  
 कतमद् 6 δk पौर्व° σ °हीतै(ः) H om. शैलपात्रै 7 σk om. च  
 k चित्त उत्पन्नन्° a °त्यन्ने (L न्न) σ °त्यन्नस्त° 8 a वैश्रम° °स्त्रीम्म°  
 (L om. स्त्री) 9 A मार्षाः a °कायकै° 10 a °स्मद्भो ω °भूदेष  
 (L °मूत् ए°) A भोज्यामि Sk °जयाम 11 a काय° 12 (A सा)  
 Sk एष A भोज्य° (f. भो भोज्य°) SHk भोजने° (k भो ज°) S °तिभै  
 B धारयथ तीमे H धार्यरेतीमे (वति स°) k धरिति मोचिति(?) Sk  
 समतैते (k °तीते भविता जिनः।) B संमनागते H समनन्तरं 13 S  
 रचिता σk °मुनिरिति H °मये ॥ 14 a कालासवलः स° SH समयः  
 A °मितं σ °मुनेहि (f. praef.) °जनां k °नेह °जनम् a भोजनानां  
 15 a तूर्थ्यञ्च° (L च्च°) aSHk दास्यामि 16 aB सो भो° (B भा°)  
 k भोज° H इमे व °मत्यव 17 BH गृही° σk °हीतुं A चाद्य (L  
 वाक्य) ऽ हन्तः 18 a °राजानः aS जानप° a om. धूप 19 Sk  
 माल्यगन्ध S °चरां H °रा σ प्रणितेन k प्रभणितेन 21 σk °परि  
 पू° 22 H om. स्म

384, 1 a om. भित्तवस् SLk °भूत् 2 a °राजानः Sk आ°  
 a °सन्नाः k add. स्म 3 k ग्रहि° 4 (A °नश्यं) σk °नस्यात्  
 5 Sk °ह्यैक° σk °धिष्ठयम् 6 BHk दक्षिण° a वैश्रम° it. 7 A  
 °षतः it. 8 S °नामस्व a भेद्य° °मत्रयाने H °ष्यस्ये 9 a स्मृतिस्मृ-  
 तिश्चै° A जात्व L जात ही° 10 σk om. महाराजस्य 12 a  
 प्रत्यभा° δ °षत् 13 S देहि L om. न तस्य H om. तस्य a जात  
 σk प्रज्ञा (B प्रही°) L प्राज्ञ A दीयते 14 k in marg. अभिना°  
 16 mss. °ह्रा° k °ह्लाति a स्नानु° (pass.) 17 σ °भाषत् 18 A  
 य त्वं 19 A सुद्ध° aH प्रसंसि° 20 S om. तत् 21 k °ह्लाति  
 22 δ °षत्

385, 1 k अच्छि° (pass.) H om. अच्छिद्रवृ° 2 BH ंद्रस्ते  
 3 k ंह्लाति 4 Sk चैक° a स्थाधि° 5 a om. च B ंस्थाञ्च  
 ASH om. उदानम् 6 k पुरा° a ंनीयाञ्च° (L ंयाञ्च) sk ंणीयाञ्च  
 7 S ते मे (ω ंचाञ्चतुरः) 9 H om. स om. सं a प्रेचु (= च्ल;  
 praef.) 10 ω चोर्वीम° (H ंर्वी अ°) a ंन्नतेस्सिह (L ंतोस्सिंह°)  
 11 H (॰न्तनान्त) ंगामि S मूलैत्य 12 δ उत्पा° a ंविशं मे° H  
 ंवदक° a ंधीञ्च Bk मुनिः sk ंदधी 13 AH ंपुषभ° a ंल्लिकौ  
 14 L om. ते k पूर्णाः A°sk ंष्यित° L तं aS शाल° SH प्रति° a  
 ंष्टा 15 A विधिश्च लच° L विदिशु 16 aH ंदृशी AH प्रेच  
 a वनि° 17 H ंयन्त 18 sk om. ते L चन्द्रसमान° S चक्रव°  
 BH ंवक्तं 19 sk अहीन° a ंपाः ंसृष्ट S ंमृसुः H ंमृष्ट k ंमृशुः  
 20 k ंस्तला° L देवता वाचं 21 δ दिवं ω पानम° 22 ω ंत्ननः  
 BH भजेधि° a ंजेथि°

386, 1 k निशम्य L ंन्दित्वा च जि° (om. क्त्वा) 2 S मन्तिं  
 a ंचक्रे (f. praef.) 3 sk ंलु पुनर्भि° a त्रिपु° pass. वनिजां aSH  
 कर्वटो 5 σ मण्डा° k ंण्ड° B सद्दु° Sk ंस्तं सर्पि° 6 a ंल्लिको  
 ंनिजस्ते° Sk क्रामद्दु° sk ंम्यैनां ζ ंयति 7 a ंनीयात् k ंयास्त  
 a ंदुग्धा 8 a प्रस्रष्टमा° (L ंमहो°) σ प्रशष्ट° 9 H लोलप° L  
 लोप° a ब्रह्म° 10 aBH ंयज्ञा Sk ंव्यमि° 11 a पुनः सम° भिच°  
 ंल्लिकातां (L ंकां तान्) वनिजान् ंखण्डो B ंकाव° 12 A पूर्वस्व  
 H ंर्व sk जातीशा° (cf. p. sâlohito) 13 a ंषतः H ंषत् 14 aBH  
 पूर्व° a प्राप्ता (f. ंप्तो) H ंप्तस्व 15 A ंवर्त्तय 16 k वैष 17 a  
 ंनाम्येयं Sk ंमयत B ंमयेत H ंमेयं sk ंत्वा च ω धर्मचक्रं  
 (cf. tib.) 18 S गवाध(?) H गवाञ्च L वान्धवः k गवाञ्च a सर्वदो°  
 19 a कर्मस्त° sk ंखैषो ऽनु° (B ंषानु°) 20 δ ंनिजां (B ंजा)  
 A ंण्ड 21 aH सर्वं L ंभूव च° a त्रपुसाङ्गया 22 a ंदाशीच  
 ω ंसादशे° (A से°) σ तस्त्वं ंदाचित्वा (H ंदयि)



387, 1 *a* तेयः (cf. p. *ojā*) A सार्द्धसु SHL ंर्द्धसु B ंधुर्सु k  
 ंधेसु (cf. p. *sādheti*) BH तै 2 S गतं H श्रितं om. पल L फलं  
 Aδ अभू H ंभुवत् L ंभूत् k ंभूच्चं *a* वन्दनां k ंच्चन्दनं σ  
 ंनामिकां k ंमिश्रिणिका 3 A चौचा *aδ* सुधोता (B ंतां) H ंधौता  
*a* विपुलाश्च HL पुरिष 4 ω ंपात्री H ंयनमू A शास्तु 5 A  
 चास्यान्निं (S ंस्यानिं) Bk ंस्मादिं *a*SH ंभुत्त्वं *a* भोजं σk ंजनं  
 6 σk कम्पार्थां उभयोश्च *a* ंश्रयं σk ंश्रयं SHk ंस्थितो 7 k  
 ंहित्वा σk ंभुक्तिं *a* पात्र Aσ ंस्थले k ंस्तलेऽस्मिन् 8 *a*H ंह्वणामा  
 S ंराजा ंह यस्त्रीवं पात्रि 9 SH ंजयन्त्यं 10 σk om. तेषां  
 11 σk ंजामिं 12 σk माङ्गं 13 AS अर्घाय सां (A व सां  
 S corr. त्व स्मां) B वत्सां δ साशं H स्माशं (om. वः) k सम्मताः  
 B भवन्त्वां S ंत्वांशु *a* ंक्षिण S ंणः Hk ंणाः 14 AS श्री वो  
 H ंक्षिणं SH श्री वो mss. वाम 15 SH श्री वो Sk ंरोगेषु *a*  
 स्थिताः 16 *a*S धर्मेधिं (BH धर्मेधिं) 17 H ंद्यतां B ंभास्ता  
 18 A गच्छेथाः SH ंद्विका 19 A ंणि च पालास्तु σk ंलयन्तु  
 ंस्थिताः (A ंतां) 20 A ंहिनी L वा H मृगां σk (om. शिर)  
 आद्रा (k ंद्रां mss. ंद्रा) 21 *a*S पुष्पं H ंप्यैश्च *a* ंशैवस्तं H  
 इत्येते *a* ंर्द्धिकां k दिशा

388, 1 A ंत्राः 2 A ंस्थाता SHk ंष्ठिताः B भोगे *a* देवो  
 3 L ंपत्ती S राचा 4 *a* ंर्वापतिः 5 A ंहवः 6 SHk ंकस्य  
 (A corr.) 7 H om. ते पि व *a* वः S वं *a* ंलन्तु BH ंलयन्तु  
 L ंगेन k ंग्येण pass. 8 SH om. वै A ंमारकाः pass. 9 S om.  
 विजयं A विजान्ती H ंजन्ते 10 AS ंवद्धनी 11 *a* वः Sk ंग्येण  
 12 σk चापलं नां चेटिका (B ंको; cf. Burn. Intr. 74. 84) 13 *a*  
 ंनभि L ज्ञानं (H ंन्तभि वे तां) Sk ंभिश्च तां (ω तायिं) 14 Sk  
 सा पि *a*S वः (L ंलन्तु) 15 *a*S क्षमां 16 Sk लब्धाश्चार्थं  
 (k ंर्थां) *a* ंक्षिता 17 *a*B ंच्छ्यां Hk ंच्छ्या (cf. sq. 15) *a* ंक्षिणं

σ ण्णा 18 a णि च पा० (H णि शिवः) A स्थिताः SLk ताः  
19 B om. चित्रा 20 a तीक्ष्णं aBH शाषा L णां दिशं Sk णः  
22 a सर्वशः

389, 1 Aσ पति A रूधकः 2 L सर्वे HL पति य०  
(f. praef.) BH चन्तु 3 AS हवः S चणः 4 A अशीति  
द० (f. praef.) 5 Sk पि च A वः L वो 6 aSH ण्णस्यां Bk स्या  
H ण्ये 7 aH मति H om. यशं Sk यशःप्रा० 8 a खा-  
वलाः 9 a वः pass. 10 A ण्णस्मिन्नि SH ण्णस्यां Bk स्या  
A पद्मकं H ष्णे नामे च० σk चेटिकां (k का) 11 (S त्वं  
कचाति ते०) k ज्वलिति δk नित्यं स० a सर्वै प्रवेशितं (L सर्व०) k  
सितं 12 Sk सा पि 13 H om. मा L वाः 15 a च्छेयां  
BH च्छया σ ष्चिमा० 16 aS ण्णं अ० ω ष्ठिताः 17 AB ण्णराढा  
ABH जे० a मूले 18 B द्वौषाढे σk ऽभि० a अरणे σk ण्णा σ  
प्लमाः (H मीः) k मा 19 A च्चत्राः 20 k ष्ठाः a देवो र०  
(L वा) 21 Sk प्पाच इति स्मृतः 22 BH om. स A पति  
व० (f. praef.) B चन्तु

390, 1 σk वहवस्तस्य 2 SH त्तिद० 3 a वः pass. 4 BH  
मस्यां k मेऽस्मि० A मारकाः 5 k ष्णुषा a रिको रूणाः  
6 a एकाहंश σ कान्द० BH न्दसा च नामि० Sk नवनामि०  
aBH चन्द्रोप० δ पती 8 Sk ष्ठमो B ष्ठचरो H ष्ठं ना० 9 k  
ण्णामिष्ट० (H मथे) 10 S सा S वैन तु 11 ऽ चमा०  
12 S र्थश्च 13 ASHk च्छया 14 a णि च पा० H पालय०  
S ष्ठिताः aSk ताः 15 A धने० σk द्वौ च भद्रे पदे तथा (k  
भाद्र०) A च्चापरे 16 aSH भरुणी (f. तरु०) L भवित 17 A  
त्राः 18 σk उद्दिष्टा L अधि० a च्चन्ति सर्वसः 19 SL पति  
20 A पति मा० σk ण्ति मणि० (k ण्तिर्म०) aB चन्तु 21 A वहवः  
H च्चणः 22 A वला

391, 1 ऽ वः 2 k ०रस्त्रि० it. 4 BH महावाला A आसा  
 BH शुद्धा a हरी 7 A अवाशी aS ०कूट० 8 aH वः 9 σ  
 चमा० A व पा० 10 aS ०र्धश्च 11 ω ०चत्राः (H च्वा) A ०प्तः  
 च० σ ०प्तश्च० 12 σ ०न्या च 13 L अ्रव० σ ०णाः चा० k ०णा-  
 च्वा० L चासौ a ०णाष्टौ σk जान० (H नैष०) 14 a सइन्द्रका  
 देवा k सेन्द्र० a सर्वसः 15 SLk भोन्तु (bis) S om. स्वस्त्रि भो० BH  
 वो भो० σk ०वर्त्त० 16 L पश्यतु (A पश्य) k वोऽस्तु ak तथैव ज्ञा  
 (k ज्ञाति) स्व० a पश्यतु 17 S सिन्द्र० BH म०सेना δ ०र्हताम० (B  
 ०र्हन्ता०) 18 S सर्वस्व० k प्रामुध्व० 19 A ०ह्लाण σk ०ह्लाणा aH  
 वा सर्वेण k वा शिवेन (cf. tib.) SHk ०मुक्त० S ०चित्तश्च 20 S om.  
 नागैश्च a ०दाशतां (L ०दां) σ शतं च δ समां Hk समा 21 k ०चिणं  
 σ ०चिणालो० (S णा०) ω ०नाथस्त्रि० S दिशत्वेष BH ०शं च k ०शत्वेष  
 a प्रतिमा Sk ०तिमं (H ०तिस्थसो; cf. tib.) 22 H साधु a जिनी

392, 1 A ०मादिवं S संग० BH अग्रतो 2 A ०सत्वाः H ०कृते  
 Sk ०धये L निवर्त्या 3 a ०चित्त σ ०माय L ०मा च 4 a  
 सार्थ L ०स्त्रैर्वु० k ०स्त्रि σk धर्मं च A ०पत्ता L ०श्रता 5 ABH  
 om. इति श्रील० L add. म०पुराणे a ०ल्लिका० aS नामश्च० 6 Aσk  
 om. अध्यायः 8 H ०स्त्रैकैक० a ०वर्त्तनां 9 L ०शान्तः उप०  
 10 H om. उपशा० a बोधः σ ०ध अ० L अतर्कावि० Aσ ०कोऽवत०  
 (S ऽत०) a ०तर्कोऽवच० σk ०कोऽचलो (B ऽवच० cf. 395, 20) 11 aB  
 ०विज्ञो SH ०विज्ञावि० k om. विज्ञ (L ०पनिधिः) a निःसर्गः S  
 ०स्रगः BH ०सर्ग अ० mss. अवि० k निसर्ग आवि० 12 ω निवे० a om.  
 सर्ववेदित० L ०मार्थना० a शीतो σk शीति० 13 a ०दानः अनु०  
 अवि० σ ०दान अनुत्पा० BH ०त्पादो Sk ०दानो वि० ω ०प्तो वि०  
 a ०नीयः असंस्कृत० k ०षयः 14 a ०ल्यो वि० ०लाप्य अ० ω ०तो  
 घो० 15 a ०हार अ० aδ ०नो प्र० ω समर्थो 16 a ०हेद शू०  
 ०नुपहेद BH ०हेदः Sk ०लक्षतृ० σk तृष्णानिरोध० Sk विराग०

H om. विरा० निरो० a ऽनिरो० 17 aH धर्मदे० S ते चेतना० B  
ते च ना० k ते चेज्जा० aB ०जानेयुः 18 a मम (H मेम) ०त्क्षेप्रशथो  
(L ०सथो) SHk ०त्कुपथो a ०यामचून० Sk ०यामं चण० (k ०मः) BH  
०यामः जुन० 19 a ०त्सुकतू० k ०ष्णीभा० Hk ०मिमा Sk गाथा अ०  
20 A ०भाषतः SH ०षत्

393, 1 ऽक श्रान्तो A प्राप्नोसि H ०प्नोति S ०मृद्ये a असंस्कृतां  
(L ऽसं०) 2 S ०श्रेयं L वाहं A परे० H ०राखं a जने A यत्पुन  
BL ०ष्णी H उपवने L उपवसे० Sk चरेयम् 3 mss. वाक्यथो  
k ०ह्यथो S ०भावं 4 Sk ०मनं a चारप्र० अपरसु० ऽक परम आ० ω  
आश्चर्यं 5 a ०रयं Sk ०रेभ्यः B अनर्थु 6 ऽक ०कारः ω सत्तास्त्रि  
(AH ०स्त) a शृणुत्व S ऊ B ह aBHk धर्म 7 a ०द्यते σ भावा  
8 Sk om. च a जने BLk ०तीह L om. नास्ति σ ०भावा 9 k  
पुरिम० a जिनः 10 Sk मया A ०ब्धा σ ०लब्धः aH चान्ति a  
सत्त्वे नैव जीवो 11 σ ०लब्धः a चान्ति ऽक मिय० A च वैह क०  
H न वहे क० L न च वैह क० δk चेह क० ω ०श्चिज्जा० 12 a om.  
इमि k धर्मास्त० σ दमनामा 13 a मय अ० aSk परमनु (A ०न  
नु) Sk चानर्थरता० BL चार्थता० H चार्थरता० Sk ०तीच्छ 14 Sk  
इयं BH इय पु० Lk पुनर्ज० k ०ह्व a अधिस्तु Sk ०धीस्तु B ०धीस्तु  
H अधष्ट ऽक ०र्त्तयि L ०यिथि 15 SLk एवं a ०प्राप्तुव Hk ०ग्राह्य मे  
ak स च 16 ऽक ०दति Sk विप्रणीत ASk सत्त्वश्चारकाश्च L ०श्चा-  
भकाश्च (cf. sq. 14) 17 a ०कोशाप्र० S ०क्रोशत्प्र० 18 a ०भयायं  
Sk साहस्र० a om. वर्ण 19 H प्रभा० 21 aH om. चेतसैव ऽक  
०ज्ञायाल्यो०

394, 1 BHk om. न 2 A यत्त्वं L ०गताथे० (H ०ष्ये) k  
०ष्येयं L om. प्र 3 H om. खलु om. तद् — ०यिकान् 4 A नस्य०  
a ०को पि नश्य० 5 H तत्र ०बुद्ध अ० L ०द्वो ऽल्यो० σ ०तायां 6 L  
०नामति H om. न k न च L ०नूनं 7 σ ०धैष्यमहि k ०थामहे

8 HL ंह्या अ० A ब्रह्माश्रुत० 11  $\alpha\delta$  वन् लोक (L ०के) य०  $\alpha$  om.  
 नाम 12 mss. ०बुद्ध्या० 13  $\alpha$  तस्मात्सा०  $\sigma k$  भगवद्दे० (om. धर्म) 14  $\alpha Bk$   
 सुगत S ०ज्ञायकाः 15 A ०वलाः भ० k ०वता  $\alpha Sk$  om. च SHk  
 ०मिमा 16 ASk गाथा अ० A $\lambda$  ०षतः  $\sigma$  ०षत् 17 H ०नीय  $\alpha Sk$   
 ०प्रिमन्द० 18  $\omega$  तदन्य  $\alpha H$  ज्ञानां शृणु (H ०ना)  $\delta k$  ०नासु नृ० S  
 ०स्कारः 19 B ०धने स० A सत्त्वाः नास्वा० H आस्वा० k प्राणि०  
 20 B ०वधो S तूष्णी० k तुष्णि० 21  $\alpha$  ०हनश्चो० L ०न्दुभिः H  
 सध०  $\sigma$  ०शङ्ख 22  $\sigma k$  ०यस्वोत्तमध०

395, 1  $\sigma$  ०तालय० 2 B ०तप्त k प्रशमं 3 AS क्षमं 4 H  
 ०मार्गो B ०नाथो वि० L विपश्चि० 5 SHk ०वृणु० (B ०वृणुष्व)  
 $\sigma$  ०चक्ष L ०वक्ष 6  $\alpha$  नयनस्य (L अनय०) S k om. यो A त्वं  
 L सत्वा हि k ०चन्द्र 9  $\alpha BH$  अध्यावरान् (B ०वरं H ०वर) Sk  
 अन्याव० k ०वदाकृत्य न 11 A ०ह्वणः k ०ष्णीम्ना० pass. 14  $\alpha$   
 om. च ( $\lambda$  ०चूर्णैः om. अगुरु०) 16 A धर्मलो०  $\alpha$  add. धर्मदे-  
 श्नार्थं 17  $\alpha$  om. महा H ०षनय 18 H ०गभी० pass. L  
 ०दर० H ०तस्य सली०  $\alpha$  संरीण० 19  $\sigma$  ०मेवह्ण० SHk ०रूपश्चो०  
 $\alpha$  ०र्माभि० 20 mss. शूक्ष्णो k ०पुणो  $\alpha$  ०कार्तका० (L तर्का०) 21  $\sigma k$   
 विज्ञो वे०  $\alpha$  ०नीकः k ०नीयको 22  $\sigma k$  ०पसमः A $\sigma k$  ०लक्षः तृ०

396, 1 H परे न मे 2 B सो  $\alpha$  विहेत भ० 4  $\alpha$  ०ह्वयो  
 5  $\alpha$  ०स्त्रैवमेव०  $\sigma k$  ०रूपं 6 A ०मीन्द्र० 7  $\alpha H$  ०र्हन्तः pass. 8  $\alpha$   
 नचान्ते  $\sigma k$  नचान्तो (k न क्षा०)  $\alpha BH$  ०नक्षन्ते (L ०क्षन्ते) S ०क्षति k  
 ०नक्षति  $\alpha$  rep. विनक्ष० — लोको 9 S ०विन्धका० k महान्धकार०  
 11  $\sigma k$  धर्मदेशना० (12 H om. ध्येषि० — ह्यन) 13  $\alpha$  ०ह्वानाद्यो०  
 $\sigma k$  ह्यधे०  $\alpha$  add. शक्रोवाच 14 A देवाः k ०स्त्रयस्त्रि० 15  $\alpha$   
 ०षिताः नि० 16 L ०स्वराः  $\sigma$  ०फला शु० 17 H om. क्रान्त० अति  
 Sk ०मूले 18  $\alpha$  ०ञ्जेन च SLk ०क्रामदुप० 19  $\alpha$  शिरोभि० L चिप्रद०  
 $\sigma k$  om. च 21 L add. भिचवस् 22  $\alpha$  ०या अभि० BHLk ०भिसु०

397, 1 A उति० ०जितं S ०ग्रामं A ०कालारचिवर S ०कारा  
 तचल BHL कारातृणोविचर (H भावैतृचर L कालातृणो) k ०करातृ  
 णो चर (gl. ०कत्तः। नो चर; t. „daigne faire éclore dans le monde  
 obscurci la lumière de la sagesse“) 2 σ ०मुक्तिं H शशी० α पूर्य  
 3 A ०क्तेस्त० L ०मवा० 5 αBH ०गतार्ह० α ०र्हन्त स० 6 α ०वर्त्तनाद्यै  
 k ०ष्यते 7 L एकांतमु० A ०न्तरां σ संग्रह० 8 αBH ०स्थाप्य  
 (SH om. गत० — तथा) 9 H ०याभा० SH ०षत् 10 A उति०  
 (cf. 1) H ०ग्रामा ०ज्ञाभावत्तृणो α तित्थो विचारा (L ०स्रो ०चार)  
 σk तृणो विचर (H ०णो ति० k णो वि०) 11 Sk धर्म्ममा० (S om.  
 ज्ञा) ω ०ष्यति 13 H ०ह्वणं σ धर्म्माभि० δk ०पुणः 14 α ०वत्स्या मे  
 स्थाप० S om. च B om. मे H ०ह्वना इमे शाटो 15 AS भीष्णं  
 BHL अभिष्णं (L ऽभि०) Sk ०भासतः H ०सयत 16 αδ श्रोत्र०  
 (S श्रो०) Hk श्रोत० ω गामिको 17 α ०क्षति Sk ०क्ष्यति B ०क्षन्ति  
 H अद्रति रागात्वा B ०गास्याः αSk ०काशितुं 18 S ०श्रोतं B  
 ०श्रोत्रं HL ०श्रोत्रं A ०ह्यते αB प्रति० k ०तिताः 19 σk ०प्तमलं  
 Lk ०काशि० 20 H शिखि ०ब्रह्म 21 α ०ष्णीभावं om. तैर् αBk  
 ०पुत्रैः 22 H ०धयि० Aσ ०धिषु

398, 1 α ०तायामेवं k नाम० 2 S ०क्षवः तेन स० 3 BH  
 ०न्येवहू० 4 α न वाता वा० ०भाङ्गर० 5 αB ०ज्वलतिष्य० BH  
 ०ङ्गदेवी 6 α om. केचि० σk ०जास्वन्ते 7 A प्रदक्षिण L ०क्षिणा  
 α नारोग्यं न प्रशोष्य 9 H शिखि α ०तस्खैवंहू० (L om. तथाग)  
 SH ०मेवहू० α om. चित्त σ ०न्तं 10 α ०धानां ०ष्टिद्धता० 11 αBH  
 ०भिसंस्कारेण S ०तिसंक्रा० k ०तिक्रा० 13 L ०कान्तमु० 14 A  
 ०तिस्थाप्य 15 SH ०षत् 16 αB(corr. सम०)H सलिलैर्वि० (A शलि०)  
 S ०न्ति Sk ह्यशु० 17 H द्वाराः αk धर्म्मविपुलं σ धर्म्म विपुलं वि०  
 18 SHk स्वकाट्यो A भूजि० S गतौ α ०प्रकृष्टः (L ०ष्टाः) 19 k न  
 हा० α तम० 20 L धिक त्या० 21 A सात्रसु० k ऽसा च सु०

399, 1  $\alpha$  ऋषा विजां  $\sigma k$  षां विजनां  $\sigma$  ऋशाः  $\alpha$  षेषका  
(L  $\sigma k$ ;) 2  $\sigma k$  भगवन्विशां (B corr. भवां) ण्वितस्त्व०  $\alpha$  त्वमेष  
3 Sk षुल्या A षेवक L  $\sigma k$  क  $\sigma$  काः  $\omega$  लाः 4 k षिणी  $\omega$   
भवतु A  $\sigma$  ष्वला L षराः H om. न A षराः शरतामिं HL शरण-  
तामिं 5  $\alpha$  षद षुषा  $\alpha$  BH कल्पान० (L ए०) A षताः 6 H  
धर्मे ष्विन०  $\alpha$  षसि 7 L ष्वियामिं S चामिष k चापि सुविं  
 $\sigma k$  ला  $\omega$  षय्य  $\alpha k$  सत्त्वाश्चिं H षमार्गा 8  $\delta$  षर्थिशुं k षपि  
शुं  $\sigma k$  षतार्थाः  $\omega$  षमणां (A नां)  $\sigma k$  om. सुदुर्वं — वा  $\alpha$   
सुदुलभा (cf. t.) 9  $\alpha$  om. इयं तृ — षन्तिके (cf. t.) 10  $\alpha$  ष्वृष्टा  
 $\sigma k$  षष्टिं 11 A  $\sigma k$  षनवाः  $\zeta k$  षष्टिं 12  $\sigma$  om. तं  $\alpha$  ष्वाममृं  
S om. ल० BH लभेत् (H षेत्) 13 k षन्धप्र०  $\alpha$  ष्वोरिह H  
षरिं 14  $\alpha$  षतिता H ष्वामि षर्द्धिमान् 15 A षतिष्ठेस्ति S  
षति स्वस्ति B षति त्वस्ति H षति ते स्ति k तिष्ठेति षन्निभो 16  $\alpha$   
जिना पृं SHk प्राप्तं 17  $\alpha$  BHk षर्द्धभं S षेष्चयं  $\omega$  मति-  
स्तीं L षण्स्वयं (2 षण्स्वयं) 18 ABHk षण्सं (S षयं)  $\sigma k$  षक्रम  
19  $\alpha$  विधम मोह मुं H om. षन्ध  $\alpha$  षकाराः  $\sigma$  षकारं k षरमुत्ते  
20  $\delta$  सुगिरात्युं k प्रतिभात्युं L ला उदीं BH षधियो mss. वानर  
(S corr. नद) 21 B व्यलो 22  $\alpha$  षर्द्धान्  $\omega$  षमथे  $\alpha$  षप्रणीं  
mss. षकारं

400, 1 k दुराकां सुविं दुर्विं  $\sigma$  ष्वटिं k षताज्ञान  $\alpha$  षष्व-  
ञ्जवितञ्चां k षताज्ञान् 2 AS ष्वीसं BH ष्वीत्वं  $\sigma$  रासीं (B  
षशिरं)  $\alpha$  षस्त्रिं (L षस्त्रिं) k मिथ्यां A षमेवमनिं L षमेवनिं  
(H षन्ते विनेते) 3 A om. पुरुषः 4 BH रू० mss. षहानि L षदका-  
दुदकसं 5  $\alpha$  षन्नता एं 6 A ष्वीं H षस्त्रियषु रूषाश्चिं(?) 7 S  
षशेयं k om. च H om. न 8 Sk मिथ्यां L मिथ्यानिं 9  $\sigma k$  षं हं  
धर्मं S om. न k ष्च वा S सम्यक्त्वं H षक्त्वं(नितो) 10 mss. ष्व्यत्विं  
(H ष्व्यत्ववे०) k ष्व्यत्विं BH om. यत्स्वं — धर्मं (cf. t.) S षयमतो

रा० k ०नरनि० 11 aS ०स्यद्विवेष ०k ०नरनि० (om. अयम्) B चेत  
 H चेतंध० 12 B ०प्याज्ञा० L om. देशयिष्यां न H om. ज्ञास्यं — ना  
 ०k ०ज्ञास्यामीति 13 a ०शिप्रतिष्ठितां H ०तानारभ्य स० ० ०त्त्वान  
 दृष्टानारभ्य k दृष्टाऽऽरभ्य 15 a आत्मश्चे० ०भ्यज्ञां B ०नस्तेमं स०  
 16 a ०ब्राह्मणं अ० ०थयाभि अर्ध० B ०थयाभिरर्ध० 17 SH ०षत्  
 18 a द्वाराः ० ०ह्यन्निति (H ०निति) a श्रतं H श्रयतं A ओच० S  
 श्रोत० B श्रोच० 19 SH ०ज्ञा BH ०ज्ञान्युनः (H ०ज्ञापु०) L धर्मं शुद्धं  
 21 a तुष्टः ०यः A आत्मनाः ० ०त्मना L ०मानः k ०मना a दितप्री०  
 ०जाता 22 ०k ०साभिवन्दि०

401, 1 BHL भौम० 2 a शब्दाननु० (A व्दानु०) 3 ०k  
 ०र्त्तनताद्यै 4 ०k ०ताय सु० (om. वज्जजन) 6 A मार्षाः ०k काया  
 दि० ०k ०पूरं (P. D. s. v.) 7 H परिहास्यं 8 k om. देवेभ्यः  
 a om. चातुं — स्म 9 A ०राजकायिकाः चायं L ०कायिकां त्रयं  
 a ०त्रिंशतां ० ०त्रिंशां A om. चायत्रिंशा ०k त्रयस्त्रिं० (H ०यत्रिं०)  
 a यामानामेव (L ०वं) तुषितानां om. निर्मां — ०वर्तिनां 11 ०k  
 om. देवानां a om. स्म 12 mss. मार्षां तं Sk ०वर्त्तनताद्यै 13 L  
 om. तद् A om. वज्जं सुखाय 14 H om. हिताय 15 a तव भो  
 मार्षाः ०राकां ०k ०काया दि० a दिव्या (१ दे०) कां 16 Ak  
 कायाः वि० 17 a तल्लं तन्नु० 18 A ०स्माद्भागिकनि० S ०स्मादे-  
 वागेक (corr. एक) निर्मां BH ०स्मादिकं (H देवा देकनिं) k ०स्मा-  
 देवारभ्यैकनिं a अर्भ्यु० 19 ०k ०वर्त्तनाय 22 ० ०कायश्च (L  
 ०कायाश्च) A ०मतीश्च a ०वता तथा०

402, 1 H ०द्यो प्रणि० aHk ०गवन् L ०र्तिष्यसे k ०र्त्तयिष्यसीति  
 2 k ०स्मा वृक्षदेवता ० वृक्षदे० Sk ०णस्या ऋषि० 3 k ता आ० Hk  
 परीत० it. H ०रानसि 4 aB ०क्वायां च H ०याश्च A संपन्नानि  
 5 mss. क्षमां (cf. p. 21) 6 Sk उद्यानोपव० 7 ०k ०वन्नन्यं A  
 ०नद्यमेन SH ०न्यतमेन B ०न्यतमत L ०नन्दिन ०यतुं H om. चक्रं



A °चत्वेवं SLk °चत् (L °द्) एवं Aσ °मुखावोचत् L °मुखा k °मुखो  
 ऽवोचत् 9 ω यष्टि (t. „soixante“) S ब्रह्म° Sk कोटिसहस्र° H  
 °हस्राको° 10 ω कोटिनयुतसहस्रा σk °जिताः 11 ASHk °राण  
 ऋषि° BL °लामृषि° (B घी°) ω °हालय (H °रय) S वला Bk वरा  
 H वल्य ω नाम वरा 12 αdk सा देवा° σk नागाभि° मही°  
 S °हीकरो धर्म्मो° σ °निम्न स° 13 Sk बुद्ध° σk चैकनवतिः mss.  
 पूर्व° α °र्वस्वरासी (L °शी) σk स्वरामि 14 L येऽस्मिन्° σk वर्त्ति°  
 (k °र्त्ति सु°) 15 Aσk शान्तं S °प्यप्रशा° BH °शान्तं σk ध्याना°  
 16 ASH °त्यर्थ BL °र्थ ASHk °र्त्तिष्य BL °ष्ये 17 A om. इति  
 — °स्तरे BH om. श्रील° S °स्तरो नाम इत्यथे° L add. म°पुराणे  
 18 Aσk om. अर्ध्यायः 19 α °द्वत्यद्व° 20 αH °च्छिन्न स° S °द्विती  
 H निह्यष्टमल° निहता°

403, 1 S °नयाप्र° A °ञ्च स° H °दर्शि 2 k दश्वै° α  
 °वैनिका° °गतेजाव° 3 L rep. चक्षुःसम° बुद्ध α सर्वलोक° कस्याय°  
 Sk कस्माद्दहं B °स्मात् अहं 4 SH धर्म्म° H om. शुद्धः 5 σ  
 सुशी° A °धकः α °मोहः BH मोहाऽअ° 6 L °ज्ञाना k °ज्ञानः  
 सः अ° αSk अद्भवा° (k अद्वा°) B अवा° H अत्त्वान्य° ζk °स्वापरि°  
 L परिचते (λ corr. परिणीय°) k तस्माद्° 7 α °यान च मा च  
 σk मां च वि° S α °द्रक ख° पुत्र शु° 9 α शुद्ध° सुसी° °मोहः  
 H om. शुद्धः 10 Lk स अव° (Aσ सी अ°) Sk °स्वापरि° σk यः  
 आ° L संज्ञासं° 11 BL °ज्ञायते न H सहस्रत्र° (cf. 243, 17) °सौ ए°  
 (L om. सा) α °ति इत्या° 12 αS °ज्ञासीद्य (L °द्या) S सकाह° it.  
 13 α °माह °गत ह° 14 H om. रुद्रको mss. °चस्तस्य α महार्ह्यानि-  
 र्वृती (L महैर्ज्या°) σ °र्त्तत 15 σ °पुत्र (य) H यदुत (°तं धर्म्मशु°)  
 16 AS धर्म्मश्री° k धर्म्म श्रीष्यत्या° H °मश्रीषेदा° L अज्ञासं k  
 °स्यति Sk तस्वीवा° k °श्रचिषे (L °ष्यत्तेमां) 17 σk स निहे° k  
 °हेटयेत् 19 α पूर्ववत्। चा° BHL च मे α °ना विहेटेदि° (L ह°)

20 Sk ँघराडः (ःक ँण्डः) ँक कालामः (cf. p. 238) 21 A om. मे  
 a ँशना A ँहरतिश्च (L ँहर स्स) 22 Sk कुचावे० H ँचासी  
 चेत० a ँवेतही० ँहरश्चाशीद० त्रिन्यनेकानि का० (L ँन्यहा०)

404, 1 a om. च H एवम० S ँरोचति 2 Sk ँव्य त्रयाहं (H  
 चाहं) ःक ँखाण्डस्य 3 ω कालामस्य L महर्ज्या नि० aB ँनिवतो  
 (L ँता) रा० S ँवत्तो H ँवत्ता ऽरा० k ँण्डस्य 4 ँक कालाम० H  
 यं S ँश्रुणित्वा 5 A ँदभवत् H यः ख० 6 Sk om. धर्म 7 BH  
 तेन ख० a add. भिचवः L पञ्चव० (om. भद्र) 8 A सुविज्ञापायाः  
 S ँज्ञायकाः H om. सुविज्ञा० L ँज्ञेयाः सुविज्ञा० a सुशोधकाः  
 A मण्ड० L द्वेष० 9 a मोहाः ँज्ञानाः ते Sk श्रवणात् ध० L  
 श्रद्धया धर्मस्यो० k ँर्मस्या० 10 A दुस्त० aδk ँतिष्ठो ँक ँभूत्  
 B देसि० 11 a ते च A मो(मे)ह न σ मे वि० L माहैव हि  
 (वि०) k मेह वि० 12 k योन्व० 13 AS धर्मदे० pass. 14 Sk  
 om. पुनर् 15 aH ँर्गीया प्र० 16 A ँकाम्भ० 17 k ँणस्या  
 a ँरन्तः ँष्ट० (L न्त ँष्ट०) σ ँरतः ँष्टि० B om. च 18 S ँर्गीभ्यः  
 BL सर्व 19 Sk धर्म दे० ω हेतोश्च० k चरिता विना 20 BH  
 ँपरिमण्डि० L ँपिण्डि० a ँर्माणः BH विव० k निर्वन्ध०

405, 2 H (om. महा०) ँधे चर्या 3 k काशीषु BH om.  
 जनपदेषु ँक चर्षी संप्रा० (BH संप्रक्रा०) 4 a ँन्यतमं A rep. दूरत  
 एवा० 5 a ँनोपसंज० Aσ ँखादे० 6 A गति सा० SH समो०  
 a ँहृत्वैव० 7 a ँयानि 8 a ँदातपी० SH ँवर्षस्त० mss. सार०  
 S ँरदीकालि० k ँरदः कालः 9 SHk पाण्डर० B पाण्डुल० a  
 ँखरपी० k ँर्भासो भ० भगवतो 10 a शुद्धेन्द्रि० A ँवतातं 11 mss.  
 वृत्त० H om. च्युत aH ँश्रयः 12 ω भवति ॥ ँक ँमेवं ak भगव०  
 L om. परिशुद्धा० 13 AS ँयानि A तत्य० 14 H ँनदस्य सुव०  
 A ँनिस्थ L ँनिभ SHk प्रविष्टो ँपुत्रो 15 SH पाण्ड० L पाण्डुलवलो०  
 k ँपरि निःक्षि० 16 a तीत प्र० ω ँखरः। aHk भगव० 17 a ँशुद्धं

AB त्वग्वर्ष (B ०र्णः) L स्वर्ण प० A ०युष्मन्तं L ०युतो 18 *a* गीतमस्य  
 19 *ç* ०षत् 20 H ०चार्य नस्ति मे क० 21 *σ* एषो AHk ०स्मिं  
 BHk शीति० 22 mss. वोचद० *a*B ०दहं SH ०दहः k अर्हन् (अरहं)  
 ASHk ०तममा० B ०तमऽऽत्मान L ०तमात्मा० BH प्रजा० S ०धि

406, 2 A ०वर्हं *ç*k ०वाहं B लोको (H ह्यम०) 3 SH ०न्धर्व  
 k ०र्वी 4 B ०तमात्मा० SHk ०त्ननं 6 H जिजो *a* शादृ० (*λ* सादृ०)  
 S ०चपं 7 Lk ०पजिनो 8 A के त० S ह्य तह्या० L केना त०  
*a* ०ष्मन्नौ (L ०ष्मा०) 10 *a* ०णसी Lk काशिकां *a* पुरी 11 k  
 ०त्तीस्यहं स० H ०दृशो k ०दृशी *a* ०शान्त्र० 12 k ०शिकां 13 *a*  
 अन्धभूतस्य L ०भिः 14 k ०शिकां H पुरी 16 Sk गामिष्यामि  
 BH गमिष्यसि गौ० (f. ०प्यति; cf. t.) mss. ०तमेत्यु० Sk प्राक्रामत्त०  
 (k ०मत् । त०) 17 *λ* प्रक्रा० 18 B om. हि 19 A om. ततस्  
*a* ०हिते SHk वस्त्रम० *a* ०गमदुहू० 20 *a* तस्मादपिदना० *a*k ०दनाल०  
*σ*k ०पुरिमेषु H om. च सर्वेषु 21 *a* om. सर्वेषु *a* पतिर्भ० च निम०  
 (L निर्म०) 22 H ०ङ्गायां

407, 1 S ०पूषी० 2 Sk तीर्थिका *a* ०धको 4 *a* add. तथा-  
 गतो ऽवोचत् *a*H सार्षा 5 H तरश्चप० *δ*k सर्वातीरा० H पूर्वाती०  
 (*σ*k om. पथा) *a* प्रान्तरम० (*σ*k परं ती०) 6 A तत L तत्र स *a*  
 ०विधौ A om. मया 7 *λ* काष्ट० *σ*k ०तितस्त० 8 *a* नाविक राज्ञो  
 ०यामासुः । अग्रण स्वा० 9 *σ*k स्वामिन् *a* ०तमः ०णया० 10 *a*  
 अन्तर्धात्ती० (A अन्धा०) S अतोस्ती० B सर्वास्ती० mss. पारं *a* om. तीरं  
 k विम्ब० 11 BH ०न्विशा० A ०भवेदि० 13 *δ* ०णसीं *a* om. महा  
 H *λ* ०गरीं Sk कालमे० BH संनि० 14 k ०विशत् 15 A पिण्डापा०  
 k ०क्रान्तो 16 S ०दावे 17 A अद्राचिन्ख० दूरते 18 A ०ष्मन्  
 H ०ष्मन्तं ०मण caet. ०ष्मान् (cf. 409, 15; t.) 19 A ०धिलको Hk  
 ०ङ्गलिको प्र० 20 A तथापि L om. तथा० *ç*k शक्तितं 21 *a*  
 ०शेषः 22 A ०रेवतह्यौ S ०खल्लिको L योगानु०

408, 1  $\delta$  °ल्लेषः  $\alpha$  °ल्लिका it. 2 A om. न S om. नाश°  
 दा° BH नास° k न आस° (cf. t.) 3 A प्रष्ठानां S °स्थान BH °स्थानां  
 °त्वा उक्त्वान्या°  $\alpha$ BH °न्याश° वक्तव्यश्च सं° Sk °व्यं (k °व्यञ्च) न सं°  
 4 k °विद्यते (mss. °द्वन्तः)  $\alpha$  °न्याशना° k °ङ्गति 5 Sk °षीदति BH  
 °सीदिति Lk add. तत्र ज्ञातकौण्डिन्य एकमस्ति (k एकोऽस्ति) तेन  
 चिन्तित (k स्मृतम् 1) आ° (cf. t.)  $\alpha$ BH °ष्मन्त्वा° (AH न्त्व°) S  
 °ष्मस्त्व° k °ष्मास्त्वज्ञात° (cf. p. 1; 6) 6  $\alpha$  °पन्ति 8  $\alpha$  °मन्ति  
 H om. तद्यथा° — अभूवन् (13) 9  $\alpha$  शकुनी  $\delta$  पञ्जल° it.  $\alpha$  om.  
 च  $\delta$  °ल्लखाधो (B °हो)  $\alpha$  °गतस्याग्नि° 10  $\delta$  संतप्तः  $\alpha$  °प्तत्वरितु-  
 मुत्थापितु° A प्रचेत्तुका° S प्रतेतु° (B प्रत्रेतु° corr. उद्ग°) Lk प्रक्रामतु°  
 (k क्रामि°) Sk °श्वैव B °श्वैवमेवं 11  $\sigma$ k °कासमु° 13  $\alpha$ B कामाभू°  
 $\sigma$ k om. तत्कस्मात् A °त्सर्वसत्वनि° 14 S °निकथे 15  $\alpha$ H  
 °काभद्र° ( $\delta$  °कां भ°) 16 Sk °र्गीयाः त° k प्रकम्पमाणाः 17  $\sigma$ k  
 क्रियां मि°  $\alpha$  भित्त्वाश्चो°  $\sigma$ k भित्त्वोत्या° L °याशने° pass. H om.  
 कश्चि° स्स 18 k गृह्णा° 19 A प्रतिस्था° °नोदमु° 20  $\alpha$  rep.  
 स्वागतं om. ते 21  $\alpha$  °षीद आस° । प्रज्ञप्ति न्य° Sk °दत् । ख°  
 22 k °गतप्र°  $\alpha$ H om. अपि  $\alpha$ B om. ते

409, 1  $\alpha$  °विधा °दनी om. संरञ्जनीं SH °धा k °धाः °दनीः  
 °ञ्जनीः कथाः mss. दुरेका° 2  $\alpha$ SH °वोचत् 3  $\alpha$  शुद्धव्वि°  
 k [इति — °वत्] 4 A तत अ°  $\sigma$ k om. तद्  $\alpha$  om. ते 5  $\Delta$ l  
 °शंनं (°शेष शा°) L °शेषना 7 A °रिष्टे caet. °ष्टः S om. वो H  
 मा चाभू°  $\alpha$  °खायामृ° 8  $\alpha$  कृतः अमृ° Sk °गामीय मा°  $\sigma$  मारगी°  
 $\alpha$  °स्सिन् SH °स्सिं मि° 9 B om. सर्वज्ञः  $\alpha$ Sk शीति° Sk °श्रवा BH  
 °श्रवो 10  $\alpha$  °म्यासु ग°  $\delta$  °म्यागत Hk °म्यागच्छ°  $\alpha$  शृण्वत प्रति°  
 (AH श्रोचम°) °मवदाम्य° (om. interj.) 11 Hk °हमेव  $\sigma$  °वादास्य°  
 $\alpha$ k °ववेदि° SH °ववादि° 12  $\sigma$  °वाणां (S कुचदना- B क्षयाददना-)  
 श्रवां (श्वे) चे°  $\sigma$ k om. प्रज्ञाविमुक्तिं च k दृष्ट्वा mss. °ष्ट (H °ष्टं एवं)

k धर्मं 13 a कृत्वा उ० ऽधिष्यत (L ०तः) k जाती० a ऽषितं ऽचर्यं  
 14 A ऽपरिमिं SH ऽपरमितो L ऽपरित्यतो k ऽमितमन्यं a ऽतो  
 भवप्रजानीम (A ०नांम) 15 a ऽप्मतो आगं k ऽप्मानागं (cf. 407, 18)  
 16 Aλ ऽधिलको σ सर्वं पूर्वं σk यावत्स चे० k ऽङ्कति 17 σk  
 om. एहि Hk ऽलिङ्गं 18 AS ऽध्वज स० SHk ऽवरं च पा० 19 A  
 ऽभूदथो L ऽभूत्तदथो छिं Sk om. सं 20 Sk ऽरीर्ष्यां a ऽत्सैव ते  
 (om. च) ऽत्सीपसंपन्नभिं (A सं del.) 21 Sk om. भद्रवर्गीया a  
 ऽर्गीयो 22 a ऽपत्ययन्ति स्म । S ऽत्यापयं a ऽतस्य चान्तिं

410, 1 aBH ऽसंज्ञा प्रेमं Sk प्रेम 2 a कुर्वन्ते 3 σk om. च  
 k ऽभूत् a खलु पुनः(ः) 5 H ऽतैरधचक्रं 6 S rep. पूर्वकैस्तथां k  
 ऽसनशतं 7 a add. अर्हतां 8 B सिंहं A इवा S निभा B निभं  
 k निर्भीः च० a ऽभूज्य H ऽभज्य 9 SL शिरोभिवं H शिरसाभिं  
 11 a om. तथागतः 12 Lk ऽञ्चत् । यं a ऽभया चिं Aλ ऽहस्रः  
 B ऽस्त्रा H ऽस्त्रलो० 13 A स्फुतो a ते चाव० 14 a ऽस्फुटाः  
 ऽमिश्राः ऽकावेव σk ऽकौ एवं 15 a ऽशाख्यो ऽया आभा (caet. ०भां)  
 om. वर्णं (λ om. तेजो ना) 16 a नातितं नातिविं σk न विरो  
 (H नाविं) σ ऽचतस्रं λ यत्र a सत्वाः L ऽकामपि 17 a तत्समं  
 महतः उ० 18 L ऽदुरभां A ऽभूद्ये० a सत्वीपं 19 σk ऽस्त्रे च  
 ते० L ऽस्फुता (λ ऽटा) समा अन्यो० A ऽमानाः अ० 20 mss.  
 चाङ्गरं 21 H om. अन्ये — ऽपन्ना L ऽपन्न इति om. च 22 a  
 ऽहस्रः लो० σk ऽहस्रलो० om. अभूत्

411, 1 A (अप्रा० संप्रा०) कम्पत H om. प्राकं सप्राकम्पत् S  
 संकं A ऽधत om. प्रावेधत 2 H अचु प्राचु सं० 3 H om. संप्रारं  
 S ऽगजत् it. H om. संप्रागं A अन्त aH अव० 4 σk मध्ये ऽवनं  
 (H अन्ते उन्नं) a मध्ये अव० δk अन्ते उन्नं मध्ये उन्नं (cf. p. 52)  
 H om. अन्ते उन्नं 5 A दिशेव० L om. पश्चिं दिं स्म σk ऽमस्वा-  
 मव० (k ऽमायामं) om. दिशि 7 A rep. दिशुन्नं 8 B om. अ

9  $\sigma k$  om. प्रेम $\circ$   $\alpha$  प्रेमनीयाः(ः) अ $\circ$  (om. प्रसाद $\circ$ ) निवर्त्तनीयाः pass.  
 10  $\alpha$   $\circ$ नीयाः अशेच $\circ$   $\delta Ck$  असेचनका (H om. असेच $\circ$ ) शब्दा श्रू $\circ$   
 11 L कश्चि $\circ$  12 L  $\circ$ भिलं  $\alpha$  सूर्याच $\circ$  (L  $\circ$ याश्च $\circ$ )  $\alpha BH$   $\circ$ मसां (L  
 $\circ$ सी) S  $\circ$ मसो श $\circ$  Sk om. न 13 SC ज्ञायते 14 AH सत्वाः त $\circ$  SC  
 $\circ$ भूवत् B  $\circ$ भूत् 15 H सुखा $\circ$  mss.  $\circ$ मर्पिता न ( $\delta$   $\circ$ मपि $\circ$ ) 16  $\alpha Hk$   
 इर्था 17 A क्रोधा  $\alpha$   $\circ$ दाहो स $\circ$  (om. वा) 18  $\alpha$   $\circ$ चित्ता प $\circ$   
 $\sigma k$  मातृपि $\circ$  (mss. संज्ञिनो; cf. l. l.) 19  $\alpha H$   $\circ$ दिमां AH  $\circ$ श्चरति  
 20 Sk स्तुषि $\circ$   $\alpha$   $\circ$ याश्च $\circ$  (L  $\circ$ श्चत्वारीक्रा $\circ$ )  $\sigma$   $\circ$ याश्च्यु $\circ$  (S  $\circ$ यश्च्यु $\circ$ ) k  
 $\circ$ याश्च्यु $\circ$  आक्रा $\circ$  21 S यातश्च  $\alpha$  लुम्बिनी $\circ$  गृहीत H  $\circ$ गृह्यत श $\circ$

412, 1  $\sigma k$  यो हि सिं $\circ$   $\alpha$   $\circ$ पदा क्रमिन्वा SHk  $\circ$ पदां वि $\circ$   
 B  $\circ$ दां क्रमी H  $\circ$ क्रमि 2 S  $\circ$ रा यथ  $\sigma k$  गिरं मुमो $\circ$  3 SHk  
 $\circ$ पास्त्य $\circ$  BL  $\circ$ पा त्य $\circ$  AS प्रव $\circ$  4 SH  $\circ$ ष्करशतश्च $\circ$   $\alpha$   $\circ$ गमत ये $\circ$   
 $\circ$ मण्डलः 5 BH वीधिं k  $\circ$ धिः 6 Sk  $\circ$ मुपाग $\circ$  A  $\circ$ वत्तिता Lk  
 $\circ$ वर्त्तनाय 7 A  $\circ$ ध्यष्टो  $\sigma k$   $\circ$ धिष्टो L  $\circ$ ध्यष्टो  $\alpha$   $\circ$ यश्च Sk  $\circ$ यास्य  
 इमं B  $\circ$ ये स्म मम H  $\circ$ येस्य स्म च $\circ$  L धर्मचक्रं 9  $\alpha \delta k$   $\circ$ ज्ञा  
 $\circ$ णसीमु $\circ$  10  $\delta$  चक्र  $\alpha$   $\circ$ नुत्तम $\circ$   $\circ$ तान्यद्भुतः S  $\circ$ यिकन्यद्भुत H  
 $\circ$ यिता अत्यभुतः k  $\circ$ ताह्यद्भुतं 11 B श्रोतुं  $\alpha$   $\circ$ काम Sk  $\circ$ मो BH  
 $\circ$ मा ( $\omega$  यः क $\circ$ )  $\alpha$   $\circ$ र्जितुर्जि $\circ$  12 B आगत् 13 L वुद्धोद् पा $\circ$   
 S  $\circ$ पाद् सु $\circ$  BLk सुदुर्ल $\circ$  SHk  $\circ$ लभः B  $\circ$ भाः 14  $\sigma k$  om. च  
 k  $\circ$ णमष्टा $\circ$   $\alpha$  om. वि k  $\circ$ र्जनं S दूनामः B दुरायाः k  $\circ$ रापः  
 15  $\zeta$   $\circ$ प्ताश्च  $\sigma k$  सर्व $\circ$  16 BH वरप्रसाद $\circ$   $\sigma k$   $\circ$ र्जयत 17 ( $\omega$  यः  
 क $\circ$  s. l. 11) A कल्या $\circ$   $\alpha$  धर्मं सं $\circ$  18 k चैवाद्य ABH च वीद्य  
 L वद्य H प्रमद $\circ$   $\alpha BH$   $\circ$ खिलं च  $\sigma k$   $\circ$ र्जयत (S  $\circ$ यत्) 19  $\alpha$  भीमदेव $\circ$   
 Sk  $\circ$ यतीय BL  $\circ$ तीव SHk ब्रह्मचर्य $\circ$  20 Sk लघु  $\alpha$  वर्त्तिता 21 A  
 om. संचो $\circ$  — धर्मचक्र (sq. 2) BH सर्व 22  $\sigma k$  त्यक्त्वा L पार्थ

413, 1 k  $\circ$ णस्या L om. ऋषि $\circ$  मृग $\circ$  2 B om. प्र  $\alpha$  om.  
 तथागतस्य L  $\circ$ मात्रे 3 Sk  $\circ$ शतायामो  $\alpha$   $\circ$ याम $\circ$  mss.  $\circ$ रेणो-

परि० 4 L देवैः a ंविततवितान० H ०तलं 5 a om. रूपा०  
 6 HL ०तयोप० 7 aS ०तयन्नस्मा० H ०यन्ते स्मा० 8 a ०त्तरेभ्यो  
 9 k ऊर्द्धं a दिग्भ्यः σk वङ्गवोधि० 10 aH ०गताः L om. तथा-  
 गतस्य Sk ०गतचर० δ ०चक्रं 11 aSk ०सहस्रलो० 12 σk ०न्येऽपि  
 BH om. महेशाख्य H ०शाख्य० 14 aB भगवन् 17 L ०जं पूर०  
 (om. प्र) 18 L ०भिः 20 SHk त्रिसा० k ०ह्रस्वरैश्च (S ०रेश्चर)  
 21 k क्रमेऽभिनि० Sk ०रिषुः (BH ०रिष्ट)

414, 1 aS ०ज्ञा (f. praef.) a लया H लयं वाचा 2 λ अङ्ग  
 SHLk ज्येष्ठ SLk ०शिष्ट a दुः० करिष्ये 3 Sk लयि H लं L लया  
 (धर्मितु) σk मार aSHk ०सैन्य (H om. स) a ०मेन्द्र S ०हित्वं 4 a  
 विशुद्ध σk विवुद्धः (H वुद्धः) सुशा० L ०शान्त 5 mss. प्राय a om.  
 प्रपूर्णा Sk पूर्ण H ये σk विचि० a ०शतां (L ०शान्तां) σ ०शताः 6 σ  
 ०यिकं (S ०त्तं) σk धर्मच० 7 S सुजवितस्य प्र० a प्रभाष S सुभायु  
 भा० BH सुप्रभा० k सुभासि० aBH ०शतां S ०शताः 8 σ ०ताश्चोप०  
 BH ०गता 9 a पूजन L निययां 10 k ०यित्सु a ०गत ०गुणेभिर०  
 Sk ०षिषु 11 S विजप्र० (corr. विद्यप्र०) H विशेन k ०पश्यन्  
 12 a ०र्जित L ०न्वित 13 σ जला० 14 H ०वर्द्ध नं (om. interj.)  
 a सत्यवलं δk सत्वधनं (cf. t.) 15 L om. बङ्ग — ०चक्रवरं A  
 ०कल्प सशिखित BH सुभिचि० k ०तथत्व० A ०स्थितः 16 Sk धर्मज  
 B ०र्मन्तु H ०र्मसमै० ASk भैषज A ०नित 17 Sk इयं ω ०भिरूप०  
 σk ०गणैर्जि० 18 σk ०भोचक A om. धर्म 19 σk स हि (a षडि;  
 cf. t.) ०रात्र L ०रातु S कास BL काशु k कालं 20 a अचाख्य  
 प्र० सुचिन्तितु (L सुचिन्तु) 21 Sk ब्रज SHk सत्त्व S दुष्टा H ०ष्टा  
 k ०ष्ट 22 S विचर BH ०वरं k ०चरन्ध० σk चक्रं ak ०यहे (k ०य  
 हे) H ०यहि

415, 1 σk ०वर्षस्त० a ०भाः 2 a वरवस्त्रवि० 3 a अन्तपु-  
 रारा० (H ०राद्य) 4 B ०षते H ०ष सा० k बुद्धं 5 aBk शील

αBHk °खण्ड (λ °ण्ड S °ख अकल्म र०) HL °ल्नेपु B रच्चि 6 A °विता० S °धीर्यु A °लीतु L °लीनतु k °लीन °षितका 7 k °श्यन् δk उपेक्षत (B क्ष del.) 8 Aδ निज्वल k निर्जर 9 AH °चक्रं L om. प्र 10 A सत्त्व० σk om. चक्रं H om. प्रत्यु० सर्वरत्न L °रत्नोप० 11 α om. रत्ना 12 α दामसहे० सकर्षिकं स० (cf. t.) 13 k °रत्तं 14 σk गन्धधूपमा० H °रोष्यकं 15 δk °निर्हंत 16 BL °जार्हं० σk विकोषि० (S °कोषि०) पौर्वं० 17 k प्रेषि० om. च σ (δ च मुप० H उप०) om. धर्मचक्र(म्) 19 k कृत α बुद्धस० 20 A om. हि S om. सिंह 21 B ममा० H समाधि mss. °रूपाः 22 AS प्राप्ता B °मृम० H °प्तम० αSHk धर्म

416, 1 α सक्थ (L °क्थं) B शक्थि (f. praef.) SHk सर्व्व α °विष्टुं 2 HL दिशो० S सत्वा 3 α °षिता Lk °चक्रं 4 L om. प्रह्ला — °चक्रे (7) k प्रह्लाः (A प्रकृता०) SH °श्चरणौ k °णो 5 H यो A °मण्ड σk °ण्डे प्रकृताश्च σ सुरै वि० 6 ABH या वोधियूह (BH. °धिवियू०) Sk या च वि० σk वियूहा (°हाः) A °जोभिः 7 A °स्थिति (B °यूहिह) δk om. ति A °चक्रं 8 αH °मान 9 σk °हस्र० AH लोके ζk लोक H गहनं SHk सर्व्विदेवैः (k °वैर्ध०) B सर्व्वदे० 10 σk °तलम० 11 α उल्का० SHk उल्काश० ASH °शब्द BL °शब्दा न० k °ब्दमपि 12 AH सर्व्व ζk °र्व्वे α जितुम० B °मत्यरीचन 13 α रात्र्या (L °त्र्या) αBH प्रथम० Sk °नाभिनामयति 14 α °नीयं गाथाम् 16 A (°तस्थात्ता) B (°तस्थांता)वक्रमो SLk °तस्य तावत्क्रमौ (L °मो) H °स्या अतौ क्रमौ (cf. tib.) 17 α प्रार्थक्कु- नको (L ज्जन०) B प्रार्थज्जनि० α °र्थसंहितः L (°त) om. नाय० — °संहितो 18 S निविदेण B निर्व्वदे H विवेद k निविदनवि० A (निर्व्वदे cf. t.; p. nibiddā) °धाये Sk नाभिज्ञापन० 19 B °वोधिधे BH य चे० S चेयंन्नाध्यमां BHk चेयं मध्यमा 20 A °संहितः दृ० °दुःखाश्यायत्यां दु० SHk om. दुःख H °श्यापत्यां च L °श्यापत्याश्च



दुः 21 S द्वौवन्तीवनुग° BH द्वावन्तावनुग° k द्वारन्तावदनुग°  
22 A यदुत स्म स° S सम्यकल्पः (om. गृष्टिः सम्यक्सं)

417, 1 S om. सम्यग्वाक् H वाङ्मर्मा° a °जीव सं° 2 H  
°रिमा° a °न्ववः 3 S °त्वारिः a °दयः °रोध दु° (λ °धः) 4 L  
om. तत्र — न लभते δ °मदु° H °मादु° A जरा अ° sk जरापि  
(H om. पि) व्याधिरपि मर° 5 A संयोग प्रियवियो° यदपीह प°  
6 S इहं BH इट्टं (p.) 7 sk °क्षेपतः Sk °न्धो A ततः (caet. तत्र)  
8 mss. °दयो ये° a पुनर्भ° k नन्दि° A °सगता H °सहता 9 a  
°तमद्दुः (L °मदुः°) mss. °रोधो यो 10 a स्याः ऽ एवं sk नन्दि°  
11 BH °न्दित्वा a °कायाः A °र्त्तिकायाः अ° H om. ऽयं दुःखनि°  
12 A दुःखं a कतमानि दुः° प्र° । य एषार्थाष्टाङ्गो मार्गाः । 13 a  
°गृष्टिः या° 14 a इयमुच्य° 15 Sk °त्वार्यसं sk °सत्यानि ॥ दुः°  
a इति दुःखमिमे भि° 16 a °रा वङ्ग° H °रात् ज्ञा° (om. वङ्ग°)  
δ कालात् ज्ञा° (a °रा ज्ञा°) B °नसमुत्प° 17 aBH °द्योत्पन्नं a om.  
भूरिह° (B °त्यन्नं) k °त्यन्नो A °धात्यन्नं BH °न्नां SLk om. प्रज्ञोत्प°  
(A °न्ना उ°) 18 Sk om. अयं दुः° — °दुर्भूतः a °दयमिति (L °यं  
इ°) BH ये L इमे भि° 19 a °रात् व° mss. °रात् (δ °लात्)  
ज्ञा° B °द्योत्पन्नो a °रि उत्प° 20 a °न्नाः प्र° °न्नाः आ° BH om.  
प्रज्ञो° L °दुरभूत् 21 a सर्वं पूर्ववत् या° 22 a °पदिमे A पूर्व  
एव L om. एव

418, 1 S तत ख° (H स खलं) k तत्र (v. l. ततः) ख° 2 a  
पेयालः प्रा° (om. यावदा°) sk om. पेयालं σ °तव्यः । इ° 3 sk om.  
धर्मेषु a °र्मेषु स च या° 4 A om. यावद् 5 sk प्रतिपदिति भा°  
(H °पतिति om. भाव°) A सर्ववद्या° 6 L ततः ख° ऽ दुःख°  
7 a °श्रुतेति पे° (A °यालः) Sk °दयप्र° k °प्रहाण 8 a °यालः  
°रोध सा° H °कृतेति 9 a °याल (L °लः) स खल्वयं 10 a om. मे  
H om. धर्मेषु 11 A °कारा ज्ञा° ऽ °कालात् ज्ञा° (H °रात् ज्ञा°)

L om. चक्षुः Sk om. भूरिः A ०रि उ० 12 aSk om. प्रक्षो० mss.  
 ०र्भूत इति हि (L ०र्भूत्) 13 a ०देवमेषु k चतुर्षां० a एवं यो०  
 14 k ०र्वते Sk ०वर्त्तितं H om. दर्शन a ०मुपपद्यतः 15 (H ०वदेवदहं)  
 aBH ०त्तरा σ ०द्द इ० (om. ऽस्मि) mss. इति । प्र० 16 BL ०ज्ञाशि०  
 σ ०षन (H ०षनां) A ०क्षवः एषु H (एषतु०) ०त्पिषु ए० 17 Bk चतुर्षां०  
 H ज्ञानमु० मे चे० (om. interj.) 18 λ om. प्रक्षावि० a ०क्षवः अनु०  
 19 H ०रायां ०वुद्धेमभि० A (corr.)ok ०द्धोस्मीति (H ०ध्ये) δk प्रत्य-  
 क्षासि० (f. praef.) aB ०क्षाशिषं 20 mss. च मे L om. मे a जाति  
 उ० ω चट्यं० BH कृतकर० 21 aB ०परमस्मा० (A corr. भवनं)

419, 1 S गजि० 2 ok अङ्गैः (cf. tib.; p. aṃso) S ०तेभिः  
 4 ak मुनिः 5 a ०श्रोत्र० 6 S कायं (ω अपि रि० BH रिच०  
 H ०भावि) aδk शून्याः 7 a जताः (L ०डाः) स्व० तृत० 8 H  
 नैवाय 9 Sk हेतु A इति σ सन्तुतः (= संत्वतः) L संतुत k सन्तु  
 त (cf. tib.) 10 H ०गत AB गगन० ok ०काशाः 11 aH कालको  
 λ त्वथ 12 S नश्ये० k नश्यति (caet. पश्य०; cf. t.) 13 S स्वन्थो L  
 ०न्था k ०न्थाः प्र० 14 a सभो० k सम्भान्ति H निवद्ध० Aok ०मानाः  
 15 S ०पश्ये० A ०मानाः 16 S क्षीन० 17 S सकल्प० ak ०निशिन  
 (L अहानि०) S ०स्वेन 18 σ ऽविद्य Sk ०द्यमपि ω कश्चित् (420, 3)  
 19 H संसार० S om. च H ०क्रमास्ति 20 H प्रति० 21 λ त्वथ  
 H om. तथ A om. च k ०त्थितो ऽस्ति B om. स्ति 22 a रूपं  
 k रूपे H ०दन्ति (om. षडि०) λ (corr.) ०द्यन्ति

420, 1 A षडि इन्द्रि० (०निर्प०) σ ०न्द्रियोहि नि० (f. ०येहि)  
 S स्यर्शे 2 A ०दनाश्च 3 ω ०चिद्धे० λ ०यतुं B सर्वु (H ०तृषु)  
 4 σ सद्वाः । H ०जाति 5 Sk प्रकृत्तिः (k ०न्तिर्भ०) L ०वृत्तिर्भ०  
 6 L om. च 7 SH जाति० k ०दानजर० 8 AH ०लेस्मि BL  
 ०स्मिन् k ०स्मिम् 9 S (corr.)H एमेष (B एवम् स० A प्रत्य सर्व्व इति  
 प्रत्य०) 10 B(?)H ०ङ्गलो caet. ०ङ्गल ω ०श्चित् 11 aSHk कल्प

५k विकल्प σ °माद् (B °द् द्यो) k °द्वा 12 L °सो न भव°  
 a भवति तत्र (metr.; cf. t.; σk भवति न) Sk काश्चित् (caet.  
 °चित्) 13 SHk °न्नरोध 14 σ सर्व (n. pl. ntr. °व्वे) S क्षयनि°  
 ω °द्वा: 15 SH एमेष 16 L स्वयं तु ak °त्मन 17 A चरेमि  
 BL वरे° H वदमि (cf. p. *rademi*) a बुद्धी (σk °द्ध) 18 S हेत्वग°  
 B हेत्वग° 19 δ भूमिं H °मि न °तिर्थि° S °र्थीक AS निश्रुता°  
 Lk निर्मितानां 20 Sk शून्यप्र° B इदृश (f. °शि) H शृदृश 21 σk  
 चरिता: BH शुचिशु° H °शुद्धा: (om. स°) aB °शुद्धवृद्धास्ते (B °द्धा:  
 cf. t.) 22 a इम aδk °जानताय (H °नाय)

421, 1 H °कार °चक्र प्रवर्त्ति 2 mss. निवृत्ता (a °ता) ω  
 रतनास्त्र° (L °श्रयः) 3 Sk इत्येते S °तयं 4 BH पारंप° k °रागतः  
 A °गत श° (S यावत्र°) 5 S विरज° 6 ω °नास्त्री° a ये लोके  
 वरवदुल्ल° (L वरदुर्ल°) ω °भा: 7 aH °ण्डिन्य 8 H षष्ठि° AH  
 चक्षुवि° L °र्विशुधि° 9 δ वाशी° S °धातुदे° 10 Bk चक्षुर्ध°  
 BH °चक्र° δk °वर्त्ति 11 ५k °गता: 12 BHk चक्षुर्म° A सर्वेति  
 L °भिर्दुर्गतिं δ °र्गतीं H °ता: k °तिं 13 A °दिश अ° L °श्रुतु  
 k °श्रुतु अनन्त (f. न्तु) L वुद्धेश्व° 14 σk °नोक्ष: Sk °रीक्ष 15 ω  
 °क्वर्षभेन (ण) H °ना B धर्म्मा° 16 a तद्यथा (caet. नान्य°) 17 a  
 °दिशत° AH °तय ५k °तये (B °वे) ak केचिद्दु° S केचित् BH केद्दु°  
 a बुद्ध: ω °श्रुता: Sk सर्व σk भूतास्ते° 18 σ(λ corr.)k तेषु SL सर्व  
 σk पृच्छि (k °च्छि) L पृथ्वी SHk जनां 19 a धर्म्मां 20 aB  
 भनते ω शीघ्रं 21 L (ति तथागत आद्दः) पूर्वि °तेभिर्वी° σk °श्रुते  
 वी° aδk वीट्यर्थव° a वलै: k °लैर्वी° ω बोधि: aBH °नीत्वजा (H  
 °नि L °त्वया) Sk °नीत्व 22 ω वहव: a °न्मुखी δ कृता

422, 1 Sk उत्तप्ता L बोधि 2 σk °परिवर्त्तिती om. प्रव-  
 र्तिता ω °भूता (k °ता:) 3 ω °णित्वा a मुनि° (k मुनी सत्त्व°)  
 सता: (L °ता) 4 H °प्रतिस्थितो अग्र° S °वोधि शिवी 5 H

मुणे A मुनेर्वी० L वीर्ये० α ०मीद्रतं 6 BH क्षिप्रं A लोकि ते लो०  
 BH धर्मद० (H र्मे) σ om. इति 8 A ०सत्वाः भ० 9 k शकासा०  
 S ०काशा० B om. प्रवर्तन k ०कुड्वाण० αH प्रकाशं L साधुर्भ० k भगवन्  
 10 S ०चेतु α ०वुद्ध कि० 11 AS चक्र० L श्रीभग० σk om. धर्म  
 12 σk दुर्द्भनं (cf. t.) 13 H om. मनसिकारा σk ०क्षय (S om.  
 तच्) 15 σk om. अनुपम A ०पमन्या० α ०ज्ञानं 16 σk ०न्तासंभ०  
 17 (S सर्वोप०) H अन्तयन्त० 19 k ०भाव० H om. अनालय०  
 20 H om. विकल्प A ०कल्याध० α निस्तीर० k ०स्तीर्ण० 21 k  
 अप्रणि० HL ०स्कारं αH om. विरोध० Sk विबोध० (cf. t.)

423, 1 α ०वोधधर्मच० धातु० 2 H असंया० S ०ङ्गानां व० k  
 ०तीत्यव० 3 B अन्त० αH मध्ये० α ०पनधर्मच० Sk ०काया० BHL  
 ०कार्या० σk ०श्रद्ध० (H द्वा०) A अपवृत्तानिभिनिर्वृ० σk ०वृत्त्यमभि-  
 निर्वृ० L ०त्यनिर्भि० 4 B ०लभ् SHk ०यूह० δ om. निर्यूह० 5 σ  
 यथातच्च० αB अक्षुण० 6 α ०धर्मसत्व० σk अदया० Sk समालो०  
 7 α ०वश्र० αSH प्रमाना० H ०क्रान्तसं० 8 AS ०ख्ययं α ०ख्यागति  
 (L ०ख्याप०) अचि० BH ०न्यच्च० 9 Sk अतुला० mss. वाक्वथापनी०  
 (S ०थानी०) 10 k ०तमप्रनमा० A om. अप्रमा० σk om. सम (cf. t.)  
 B ०हेदनशा० 11 k प्रतीत्यव० H ०रुद्धं mss. तथा अ० (L om.  
 अवितथा) अनन्यथा अनन्यथी० (S om. अनन्यथी L ०न्यथा०) k ०नन्य-  
 थान्यथाभा० 12 A सत्वरचण० SHLk ०चरणं (Lk ०रण०) α ०जयती०  
 अतिक्रा० 13 σk ०षयाव० Sk विषयपरि० SHk ०ज्ञातमा० 14 H  
 ०नुवद्धं k ०सत्तैः Sk ०द्वैरभिसंभि० 15 S ०चक्रप्र० 16 A rep.  
 तथागत 17 α ०स्वामिरि० (H ०स्वामि०) L परिना० विना० Sk परि-  
 णा० 18 α ०वर्त्ति इ० 19 S चक्रव० α ०वर्त्ति इ० S ०दानं  
 20 SHk om. सुयष्टयच्च इ० δk सिद्ध० H om. सिद्धि० — शूर इ०  
 21 ζ आस्वाशक 22 α सूर इ०

424, 1 λ उच्छृ० σk पताक L आरी० 5 L ०लोकिक pass.

a प्रभरि० 6 a om. समन्तप्रभा० इ० σ प्रभ इ० k भाकार इ०  
 7 Sk ०तिष्ठिता० σ om. ऽनिर्धूह 8 a अ(नु)त्तरावनत्वात् (λ वन०  
 λ वनतश्चै०) k ०तावतन० 9 σk ०न्द्रसदृश (k शृदृ०) 10 σk सर्वगुण०  
 H अवलो० a मूर्द्धिरि० S मूर्द्ध इ० 11 k दुरव० 12 a ०रत्नकर-  
 ण्डक इ० Sk ०क्षिकध० 13 σ ०केतत्वाद् अ० pass. (cf. 422, 12 sqq.)  
 ω अशक्ताव० k ०वद्धमु० S मुक्ता० 14 mss. ०त्वाद् अ० L निवे० k  
 निर्विरोधि० (cf. p. nibbeddho) a तेजस० 15 aH हीन० (cf. 418, 7)  
 a समक्ले० (L अप्स इ०) 16 H आकास० 17 k ०यानन्द० δk मध्य०  
 k ०भिज्ञा० 18 L ०वरेण० BH सर्वावरणी० 19 aH हीन०  
 (cf. s.) A समृत० k ०सृतव्याप्तका० 21 a अप्रमान० 22 Sk लोक-  
 चैत्य (caet. ०काचार्य) इ०

425, 1 aH ०नुलिप्ति इ० 3 H ०पला० a ०पालंगत S ०पाला०  
 4 H लोकगु० लोकोत्त० 5 H om. लोकानुव० 6 (B ०पतेषप्रा०)  
 H ०पतय० पूजार्हन्त इ० 7 H om. महापुण्य० AS ०च्च σk om.  
 महासत्त्व इ० 8 H om. प्रवर० इ० 9 a अनुत्तम० σk असम०  
 अनुत्तर० L om. असम० इ० 10 a ०हितसत्त्व इ० Sk मार्गा० 11 A  
 om. मार्गदर्श० इ० L ०देशिक ०दर्शक 12 Sk ०धंसन० 13 Sk  
 मरण० σ सीती० k शीति० σk ०भावप्राप्त इ० 14 A ०कथ इ० S  
 ०कथक BH ०कथकथ (H ०थ) L ०कथकथा (k ०कण्टक) a ०काच  
 15 L विगतदोष इ० a विनित० (०त) Sk ०द्वाटि० 16 σk विमुक्त इ०  
 विरक्त इ० 17 L om. विगतदोष इ० 18 AH निक्लेश (H निं०)  
 19 A ०प्रज्ञा L ०प्रजा Sk अयानि० σk ०नेयचित्त इ० H ०नाम इ०  
 21 L ०स्वकार्य H क्षीण० 22 σk ०मुक्तिरि०

426, 1 Sk ०पारगत H चान्तिपारगत 3 SHk ०पारगत Sk  
 मैत्री० a ०विहार इ० 4 A ०णाविहार इ० a महोप्ये० BL ०न्वि०  
 5 a ०वरणीप्रति० 6 a ०ज्ञान इ० 7 a विवुद्धि० Sk ०हाणर्द्धि०  
 8 B समथ० A ०दर्शणा० 9 L ०च्यते । महापुरुष इ० । पुरुषसिंह इ० ।

पार० A स्थर० L स्थलग इ० ASk क्षम० 10 H मुद्दित० σk ०मा-  
रक्लेश्च० S ०कण्ट इ० 11 L om. महापु० पुरुषसिंह इ० (s. 9) a ०गत-  
रोमहर्षणभय इ० 12 H om. निर्मल इ० त्रिमल० इ० Sk त्रिमलप्र०  
a ०हीन 13 a पारग इ० चतुरो० 15 SHLk ०पापधर्म (cf.  
परध०) 16 σk ०कोष इ० SHk सर्वसङ्ग० 17 SH श्रोति० a निःश्रु०  
BH निःश्रित० (S अनिःश्रित०) 19 k वरप्रवर इ० । वरप्रवर० 20 a  
०सासक S ०शासकर इ० 21 A ससं० L सुसंग० (A ०संगमज्ञां)  
S विमलं ङk विमुक्ति० H ०मुक्त० a ०पदुवद्धा इ०

427, 1 Sk ०वकमा० aS(corr.)H ०माद्याव० B ०मात्माव० k  
०मार्थाव० 2 aB अवि० (B सुवि०) ०विनेय a अव्या० 3 B(corr.)  
HL वैश्रमण० ak ०आमित० S ०आणिको० 4 a युक्त० σk मुक्त्या०  
5 L हीत० 6 A वज० 7 a धर्माणा० A ०रणद० (om. ज्ञान) Sk  
०कुर्वाण 8 a ०दर्शक० 9 SHk ०तृप्ति० L ०दर्शण pass. a om.  
प्रीतिप्रा० इ० 10 k om. प्रभ L ०भिर्मु० SHk दशनावभा० σ ०गतचि०  
11 A सैक्षसै० 12 H ज्योतिग० (L आदिम० A मलसं०) σk ०सम-  
तिक्रान्त इ० विधुत० 13 H ०राजवर इ० a ०प्रमाना० 14 H om.  
महाव० इ० mss. प्रस्त० (H स्ता०) 16 H निवि० a करुणसर्व० Sk कर्-  
णाङ्गपासर्व० 17 σ रश्मीप्रमुक्ता० k प्रयुक्त० L ०मितांगभी० 18 BH  
०रीच्य० a ब्रह्मा० k ०शान्तेर्या० 19 BH सवैर्या० k सञ्जीव्यप०  
20 A(S) असेवन० BH असवन० (B ०सवे०) L असेचक० A श्रान्ते० σ  
सान्तमा० a ०मनस 21 H समर्थ० A उत्तमदशम० L ०दमसमप्रा०  
22 A om. परम० H om. समथ० इ० aB समथा० S समर्थ०

428, 1 a गुप्तेन्द्रि० (S ann. इन्द्रियाणी०) 2 H ०नाचरण०  
a ०हीन 3 Aσ ०त्रिशक्त० a रक्षण० 4 δ चरित० (रचित०) H om.  
पुरुष० इ० 5 S ०प्राप्त अनु० 6 B om. शास्ते० H श्रान्ते० B ०वैणि०  
a ०वेणिकानिक० 7 k ०मनःक० इ० प्रतीत्यसं सञ्जीवा० σ सपरि०  
8 a om. दर्श० SHk दर्शन० mss. ०त्वात् शू० (cf. 424, 8 sqq.) SL

om. प्रतीत्य° 9 k संरोधा° A °धात आ° k °धादनि° °हारी (H °हार्य) इ° a प्रविवेधावप्र° (S om. धा) B °धावप्र° H °धावदप्र° (cf. p. *panihito*) 10 A °त्वात् अ° 11 ङ प्रथद्° k शुद्° a °त्वा-  
दद्भुत° Sk °त्वादभूत° BH °त्वात् (भू° H om. भूत) 12 Sk °तथान्य°  
S तथाताध° σk लक्षणज्ञानवि° 13 δ °रणाध° 14 ङ °श्रुत्का°  
k °शुल्का° a समसर्व° °त्वात् अ° pass. 15 a °कत्वात् अ° k सत्यवि°  
16 S विक्रामत्वा° B om. विक्रान्त H विक्रमविक्रमत्वा° a °परिखद  
S °रिखे इ° BH °परिच (f. °परिख) इ° 17 L °च्छिन्ना स्था° (om.  
त्वात्) S °त्वात्कृपि° निर्या° A प्रपत्सु° σk देशिकत्वा(k °त्वान)नि°  
18 σk मारचर्याविषयानु° (k °याननु°) a °र्यानु° 20 a °त्वात् उ°  
Sk °दुत्यितप्र° A अरू° (cf. p.) 21 a °षयमति° 22 σ सरीर°  
a अनगु° k ज्ञानकु°

429, 1 k °फलसंपन्नत्वा° Lk दुर्लभप्रा° 2 H om. रत्नमणि  
3 σk पूरक° a प्रतिस्थि° Sk °पादप इ° 4 a °कम्प्याद्वि° k °कम्प-  
त्वा° σ °कम्पत्वात् वि° (qu. praef. v.) L नन्दा° 5 σk दी° प्राणा° ।  
दीर्घरा° mss. °रात्र k मातृ° pass. L om. ब्राह्मण 6 B °लानया  
S शरणग° (L वापरि°) 7 (AS पाणि°) A °रतोत्वा° S °ङ्गुरी°  
8 k वैरम्मन्यप° bis a सत्वमादायक° Sk समादान° σ °नत्वात् व°  
9 (σk दी° मा° s. 5) k प्राण्यति° A वैरवर्णं BH वैरवर्णं k °वर्षान°  
H °कास° a मृदुचरणहस्तस्तरुण (L °हस्तत°) इ° 10 SLk om.  
ब्राह्मण 11 a °योस्था° A स्नानुले° k °र्षिल्लि° H om. कर्म 12 mss.  
°त्वात् जा° A °ङ्गुलि° S °वद्यर्थ° k °वद्यथार्थता° 13 L om. क्रि-  
यासमानार्थ A rep. संग्रहवस्तु k °श्ल्यसु° a शिखित° σ °त्वात् उ°  
k °दुत्तुङ्ग° (cf. p. *ucchaigo*) 14 σk °रोत्तर° SLk om. मूल δk  
ध्यानत्वा° (H °ध्यालव°) 15 δ °दूद्धी° (H °दुद्धा°) Lk °दष्टाङ्ग°  
SH क्षिणाभिनिर्वृत° B °वृत° 16 A om. ब्राह्मण a om. धर्मश्रवण°  
— सत्कृत्य (18) BH °श्रमण° 17 σ °त्वात् एणे° k °दैण्य° 18 B

संस्कृ० H संकृ० A वाचण० B चावन० L चारण० (praef.) S ०पदवि०  
 SHk विनिश्च० H निस्तार० 19 AB ०श्लैर्न(न) S om. सत्त्वानां a  
 मरण० B सरण० σ गमणा० 20 BHL संस्कृ० (a ०शोगत० L ०पत०)  
 21 aB ०चारीणां 22 B वैला० S ०गमण०

430, 1 δ ०शनह्यप० H ०शंपत्रा० (a ०ह्युप०) k ०नाप० (om.  
 ह्री) H समान० 2 σ सय्यत० it. (B ०पादसन्ध०) a om. मनस्कर्म  
 3 mss. ०त्वात् न्य० B भोजमा० 4 SHk मात्र० k ज्ञाताल्या० a  
 ०यमवन (L ०मन) भै० ०दायन० 5 a ०नाथानवङ्गमहत्तन (L ०ङ्गमर्दन०)  
 SH ०नाथाभवमदन० Bk ०नाथाभवसंदर्शन० (al. भय०) Sk प्रविष्टा०  
 a ०त्वात् भ० σ om. त्वाद् 6 ABH ०त्वात् मृ० σk शूत्स० 7 σ  
 अरण० H om. ब्राह्मण σ सर्पितै० (cf. s. 11) 8 a शीतैरूपो SH  
 शीतेरो० (H तो०) B शीतोष्णो० k शीतलोष्णोदकानु० BH ०मुष्ण० L  
 ०ष्णो० k ०ष्णाशी० तपर्तु० 9 SHk ०वस्त्रस्वाकीर्ष० a ०सनप्र० 10 ω  
 शूत्स० mss. पटु० pass. SHk पताका० 11 a सत्वप्र० ०योक्षा० aBH  
 ०रभ्येवर० (H भ्य) Sk ०भ्यपर० (cf. p. samādiya<sup>o</sup>) 12 a वर्णप्र० H  
 om. तथा a ०तिमां च Sk om. च 13 Sk खचित० B खचर० H (om.  
 खचन) सुवर्णपूर्णा० BH सुवर्णपटु० SHk पताका० a ०काल० 14 a  
 सुवर्णवर्णवस्त्रा० (om. त्वा) ०देकैकरोमनिचित इ० 15 H om. ०कुशल  
 BH सेव्याहीन० 16 a ०पृच्छन् तेषां चार्थमी० B ०नार्थ H ०मान्स०  
 S ०लनां a ०नाशं मो० 17 σ कीटालू० a ०लयजलिया० σ ०लये-  
 ०ज्जलिया० k ०ज्जलिनि० a निर्मानाना० A संकर० σ संकर० k शर्क-  
 रा० S ०रणं 18 A ०प्तोत्सह S ०प्तोच्छन्द BH ०प्तोच्छद (H ०च्छ) k  
 ०प्तच्छद् इ० aBH जेष्ठ० 19 k वनीय० a om. उपागतेभ्यः σ उपग०  
 (B उपते) संस्कृ० a प्रसन्नस० A सयनासन० L समयासन० aBH  
 पानवस्त्रा० Sk ०ना(k ०नासज)वस्तो० 20 A ०पाश्र्य० S ०पाश्र्यं  
 (H ०श्र्यदी०) aH जविक० Sk जीवित० L परिहार० H ०दानं k शी-  
 तलज० 21 a महायानी० (B जरो) ०पूर्वकाय 22 k प्रश्म०



431, 1 aSk °नुत्सङ्ग° ABH चितात° Sk चित्तान्त° a °रांग  
 ok °राश इ° 2 ok परिस्वलि° (BH °स्वरि°) σ परिछि° a छिद्रो°  
 k छिद्रदो° 3 σ मनुपरि° S °सर्गः म° 4 a om. मातापितृ  
 om. गुरुदत्ति° B om. ब्राह्मण 5 a प्रत्युपस्यप्रत्युद्गतविवा° σ °कानां  
 (k °कामनाच्च) 6 H निहस्यध° σ °संवृत्ते k °संवृत्त° Sk °म्यक्संवृ°  
 7 H °ष्ठान° a शाशन° 8 L °दानपू° 9 L rep. त्यागयथाभि  
 δk क्रियाभि° a चाधि° (L वा°) BH चवि° k चावमा° 10 aBH  
 °क्षेप S °दानं H °त्यागं 11 aSk °त्सङ्ग° A °त्समन्त इ° 12 (A  
 वर्जण° pass.) σ भेदामन्त्रग्र° a °मन्त्रोय° σk om. संधिसा° —  
 °गर्हण (L °चित्तेन) 13 B °काशेन (H °काशगुण°) Sk °त्वात् शु°  
 (om. सु) SL शुक्र° 14 a om. कृष्णकर्म 15 BH संवर्णेन 16 a  
 सुधाकुर्वन् BH °कुर्वक (Sk °कृतक) Aσ मिस्त्र° S धातुंस्का° Bk  
 धातुष्का° (B घ्वा°) H धानुष्का° 17 A °त्वात् अवि° a °रत्नद  
 इ° 18 σ °ञ्चयन° (B चं°) k °ञ्चवि° BH विसर्जना° σk °करणा°  
 19 σ करवा° k परिस्व° a परिछि° k °द्रानुप° L मार्गे° 20 a  
 °दान° Sk सर्व्वध° k °दानपरि° mss. °त्वात् रस° L रससाय° k  
 रससागर° 21 a °हेटका° σk °धिपृष्टो° (k ष्टो°) H °स्थपन°  
 22 σ om. त्वात् Sk °खेददत्वाद् (caet. °त्वात्)

432, 1 H °ह्यश्चर इ° a °रात्रं प्रभृत° Sk °मनृतापरुष° B  
 °मभृत° H °हतपुरुष° a °षकंकाश° (L °षकाश°) AB शाय° a पर-  
 द्रापक° (H कतुक°) °भिष्टंक्षित्य° Sk °भिष्वङ्गित्व° B °भिष्वं गिन्य° H  
 °ष्वदिन्यप्रय° 2 S °मर्मोघट्टन° ak घटनवाक्वरि° (k वाक्परि°) a  
 °दित्प्राम° S °करी° k °करण° 3 a झष्य° (L ख्य°) λ हृद° σk  
 सर्व्वसत्वेन्द्रि° k करण° Sk संप्रयो° 4 a °त्वात् अ° °पितृसर्व°  
 5 σk चक्षुःप्र° aBH पूर्वांग° a प्रेषणोजि° 6 σk om. नयन B  
 समावाप° L समाप° 7 S °दापनत्वागोपनदृढ° a योपक्ष° A  
 हीनचेता° 5 हीनमति(S हीन)चेतना° (L चेता°) k चेतनावर्ज° 8 H

कुटि° 9 ऽक परिवर्जन° k स्मृतिमु° 10 BH °शलमूलो° A °जिहोच्यते  
 ८ °ह्रा इ° 11 S भाण° a प्रमान° 13 A °दुष्णिष° a मूर्द्धिरि°  
 ऽ °मूर्ध k °र्द्ध इ° 14 H om. ब्राह्मण ऽक °णीय° k मूर्द्ध° ऽ तरप्र°  
 (S तरण°) aH प्राणि° ऽक पतित° 15 H वन्दाभि° a °वादनं ऽक  
 मूर्द्ध° 16 ऽ om. माल्य k om. माला mss. मूर्धा° a °त्वात् भू°  
 Sk मध्य° 17 A शुद्धि° ऽ °वर्ष इ° (om. आभा°) A निगड° Sk  
 निरर्गल° BL निरगड° 18 A यजमान° L (समापन)समा° H om.  
 शासन्यनु a सासन्यमुद्ध° (L मूर्द्धर°) k °शासनानु° B °नुरध° ऽ भाण°  
 k प्रेक्षण° 19 H om. गमना k °मनोप° a खेदस° 20 SH भाण°  
 k मातृ° a दक्षिणीधोपचारेषु नानागन्धतैल° H सदीप° Sk °दीपन°  
 21 H (om. नाना° — °दीप) °रोष्यत° A °मारण° 22 H °कीलप्र°  
 SH रत्नाको° B रत्नोर्णको° SHk मण्डल° S °करण°

433, 1 Sk विषयित्वा° B विषयत्वा° aB °त्वात् म° (cf. 428, 8)  
 SH वरोपि° 2 A om. त्वान् ८ °त्वात् म° ऽ om. महा° इत्यु° ऽक  
 कोटि° ऽ °पेत इत्यु° 3 a °त्वात् द° BH om. त्वाद्दृश° — °पेत  
 4 L °स्थानाज्ञा° (om. स्थान utr.) प्राणदे° k प्रदे° ऽक °देशिकज्ञान°  
 5 ऽ °तृवल° (B °चल) k त्रिवल° (a °पेतातृप्त°) 6 k °त्यन्नसर्द्धक°  
 H om. कर्म° — °त्यन्न ऽ °दापन° (B यन°) k हेतुविपाकज्ञा° 8 H  
 °वलोप्यत° B om. त्वात्सर्व° — °पेत 9 ऽक अनेकलोकधातु° k  
 नानालोकधातु° utr. B om. लोक 10 a om. अनेक° — °पेत इ°  
 (ऽक लोकधातु) a °काविमु° नानाविमु° 11 k सर्द्धनिरव° H om.  
 विमुक्ति 12 H om. नानाधिमुक्ति 13 H प्रणिपतिपत् mss.  
 °पत् ज्ञा° utr. A गामि प्र° 14 H om. व्यवदान a स्थान° 15 a  
 °स्थानाज्ञा° 16 L निर्वासा° SHk स्मृत्यस° (H pr. l. स्मृति) 17 ऽक  
 °त्वात् अने° H om. विध S निर्वा° 18 ऽक रूपाव° (H pr. l. °पानां  
 व°) a दर्शण° H दर्शनि° SH चक्षुज्ञा° L om. त्वान्निर° — °पेत  
 19 AH चक्षुज्ञा° H वासानु° 20 mss. °अवाच° (S वांच°) A om.

निरवशे° — °प्राप्तत्वान् (निरव°) 21 (ω °श्रवत्त्वं) H सत्वध° L  
प्रज्ञारो° 22 SH लोह° L om. त्वान्निर° — °प्राप्त

434, 1 k °कानभि° (mss. °केऽनभि°) 2 a सर्वसंज्ञेश्निका°  
σk सर्वा(सांज्ञेशि° BH °शिकन्त°) H °रायिकर° Sk करणनि° mss.  
रोहन° 3 A ऽनावद्य° k °च्छेद्य° a प्रतिवैशा° L °प्राप्तत्वा इ°  
(om. interj.) Sk सर्वा° AB संज्ञेशि° B °कन्तरा° 4 S °रायिक°  
Hk करणनि° 5 H om. प्रतिज्ञावैशरद्य a °र्थ्यानिकी° (λ utr.) σk  
°णिकी° L om. प्रतिपदं 6 a °र्वाणनमारा° BH °र्वाणं नारा°  
H लोहन° a °के अप्रति° BL °वाद्य k °पाद्य 7 A °त्वात् नै° a  
°किं प्रति° °मानागमिष्य° BH °र्वाणंनाराग° 8 aBH °वोद्य Sk  
°पाद्य 9 k क्षयक्षयज्ञानप्रहा° utr. σ क्षयप्रहा° utr. a om. प्रहाण-  
ज्ञान H देवलो° a अविष्व° σk ऽवैव° utr. 10 L °हाणप्रति° 11 B  
rep. अस्खलित° °देशकत्वाद् 13 a अरवित (λ corr. अविर°) utr.  
(H rep. विरतत्वा) 14 S °षोधि° utr. A °धिस्था° 15 AH  
°धिस्था° 16 a °तिरुच्यते 17 Hk सर्वसत्वचि° (bis) H समाधि°  
L °हित इ° (om. सुसमाहित) 18 a °पेक्षत्वा° 19 a °माध्य  
ऽपरि° (L अपरि°) utr. 20 a °ध्याना° (S ध्यना°) aB °क्षेद्यपरि°  
σ °त्वात् वी° 21 L °माध्य अपरि° H हीण° A om. वीर्यं इत्यु°  
— °हीन(विमुक्ति° sq. 1) L स्मृत्यअपरि° (om. स्मृति° — °हीनप्रज्ञ°)  
22 H प्रज्ञा°

435, 1 k ज्ञानादर्शनप्र° L दर्शणा° pass. (a प्रहान°) H  
om. अपरिहीन 2 Aλ वाक्कर्मः H om. मनस्कर्म S पूर्वग° 3 H  
om. परि° — °ज्ञानानु ऽवागम° 4 H अतिता° (B °त्युपत्य°) A °न्नेष्व-  
ध्वसंप्राप्रति° σk °न्नेषु व्यध्वासंगात्प्रति° (B अध्वा° S °धासं° k सङ्गात्प्र°)  
L °न्नेष्वधसु असंगाप्रति° 5 a °त्वात्प्रधासंगा° SHk °त्वात् व्यधा-  
संगा° B °त्वात् अध्वासंगा° (k सङ्गा°) 6 Aσk °मोक्षप्राप्त इ° (L  
प्रतिलब्ध इ°) 7 S om. चरित k चरित्र° utr. L °धिस्थि° 8 k

यथा प्रत्यहं घं bis a °त्यर्ह एव घं H °त्यर्हे घं 10 S om. परम  
 11 H °श्चारणं S °त्वात् दे° 12 a °होरमरु° (L °रगमरु°) °रविनि°  
 B रचित° 13 H om. दुन्दुभि° इत्यु° k सङ्गीत° 14 a om. स्वर  
 15 a वृषभितानिग° k °भितनिग° aBH रचिता° 16 aH ससंगा°  
 BH °संगाव° S °नांवर° a °भिलाराध° (L भिरारा°) k °भिरीध°  
 17 H om. एकरता° इत्यु° k °प्रापण° 18 °क °संस्कृत इ° 19 B  
 °मण्ड इ° H °वेन्द्राप° 20 A °सेन्द्रोपस° B °न्द्रोप्र° L °न्द्राप्र°  
 21 a °न्द्रोधिवि° °भिसुत इ° 22 a °लखित°

436, 1 °क अर्हगणासंघसे° (H अर्हग° k °र्हगण° S °गना°)  
 2 A °मुतेज° (cf. Lotus 431) aH अचूर्ण° 3 aH °नावध्य° (° वंध्य°)  
 a °नविक्र° H °नभिक्र° 4 °क add. (aH om.) इति °क °द्वै° (om.  
 तन्) a °चक्रं 5 S °देशता H (विस्ति°) om. तथागतः 6 S °देशत  
 B °देशन H °र्दिशत Sk °देश्यमानस्य a °मात्रेण (H मात्रेणस्य)  
 8 a om. खलु H °वान्त° SLk इमा k गाथा अ° SH °भाषत् 9 H  
 om. सूक्ष्म caet. शू° 10 °क मार्गे न a °हन्ति H °हन्त सर्वे  
 वर° 11 mss. निःप्र° a °पञ्च अ° (k °ञ्चमनु°) 12 SHk °कृति°  
 S °चक्र प्र° 13 k अनार्यूह° 14 k °र्हं a धर्मचक्रं प्रव-  
 र्त्तितं (cf. 12) 15 B मरि° a स्वप्नं चौदकच° °क स्वप्नोदक च°  
 a °शुकाः (H °शुक्ता) k °शुक्लाः 16 °क तथा च° (k तथ) L °था-  
 त्वच्च° 17 H ओम्भा AS(corr.) °शास्वतं 18 SH °हेदा 19 A तुभ्यं  
 °कल्प° 20 a अन्तमध्यस्य नि° 21 A om. वि BH °निमु°  
 L °मुक्तसा° °क °मात्मनैरा° 22 °क जातनि° S °निदेशं

437, 1 °क कोटिम° S °कोटि BH °कोटिच्च k °कोटी च BL  
 तथा° a तथात्वतः (° घागतः) °क °थत्वतः (H °स्वतः) 2 °क अद्वय°  
 aH °चक्र नि° 3 °क चक्षुः Lk °भावः शून्यं च aSk श्रोत्रं 4 k  
 °त्मा नो 5 H इदन्त° A °चक्रप्र° BH °चक्रमिति स्मृतं 6 a वो-  
 ध्यत्य° S °बुद्धास° B °धां स° k °द्वस° SHL सत्वास्ते° 8 B ऋषि

H परोदकं देशे स्व० *ok* भूस्तेन B ँत्तुमान् *k* ँत्तुष्मान् 9 S  
 ०भीरुच्य० 11 *a* तथा भ० S वैनेयां BH विनयां *a* विनयान्य०  
*ok* ०यन्य० (A जनान् C ०नान्) 12 H ०मिताप्रा० 13 *a* ०मार्गा  
 य सत्वानां (L ये) A मार्गन्दर्शेमि 14 *a* परिगभीरं A ०स्मिन्वि-  
 नायकं H ०स्मिं वि० 15 H ०वस्तुदाने० *a* ०गृहज्ञानतामहत् (L ०हृन्  
 जा०) 16 A ०स्तीर्णं सा० BH ०र्णाः *a* ०वाहं त० (L ०ह) B ०वाहंस्त्र०  
 17 SH ०वर्त्ति S om. धर्मेषु तेन 18 BH ०र्त्तित्वाद्वा० *λ* (corr.) ०त्वात्  
 19 H ०स्वामि *k* निरुच्यते 20 *δ* अयष्ट० *ok* ०यज्ञः *a* पूर्णास०  
 B ०र्णाशः H ०र्णाशं *k* ०र्णां ऽसि *δk* सर्वमङ्गलः 21 *a* ०सकचेम०  
*ok* ०कः प्रेम० *a* सूरौ (*λ* शू०) S महां० BH महं० *k* ०रहणञ्जहः  
 22 Sk भवसंया० *a* मुक्ते मोचयतो (L ०ता) प्रजा

438, 1 H om. प्रभं आञ्जान 2 Sk तममो० L ०हन्तो SHk  
 ०धारी 3 SHk सर्वज्ञे० B चित्कि० 5 S सव्यञ्ज० A ०भित 6 A  
 om. भद्र BH ०नाना A ०नाञ्जनु० 7 *ok* ०भिर्वलैस्सुबल० (*k* ०लैः सु०  
 S सुवर०) *δ* विसा० S *k* ०ष्टाद० A ०दशैः अ० *ok* ०दशैर० 9 Lk  
 ०चक्रं *aδk* ०वर्त्तते 10 *aδk* ०गतस्य गु० *a* परिवर्त्ती(L ०रीवर्त्ती)यं  
 11 *k* बुद्धं S ०नमन्तं H ०नं नेहि (om. अनन्तं) ०शावि० 12 B ०त्कल्ये  
 H ०षन्ता (*ak* ०क्षय इति) 13 ABH om. श्रील० L add. म०पुराणे  
*a* om. प्रवर्तन B ०श्रुतिमः caet. ०तितमः 14 A *ok* om. ऽध्यायः 15 *a*  
 ये तथा० ऽधिस्थो (L ०स्था) *k* ऽधिष्ठितो 16 *a* ०शनायेश्वरमुन० (om.  
 interj.) *σ* ०शनायै (H ०शयै) *k* ०शनतायै (सह महे)नन्दन Hk मुन-  
 न्दन *ok* om. श्रान्त 17 A ०खानष्टा० *σ* ०खान्य० *a* ०पुत्रा० *ok* श्रतसह०  
 18 *δ* ०वांस्तन्महे० *a* om. तान् 19 ABH ०खान्मुद्गा० S ०वां शु०  
*k* ०खाञ्कु० *ok* om. स 20 *a* लडित० pass. H ०र्यायं *k* ०र्यायः  
 21 *a*BH विषय० *a* ०वेशः आ०

439, 1 *a* ०चयत एव० ०रिका 2 H ०ङ्गरा 3 *a* ०लप्स्येति  
*σ* ०प्स्यते *a* ०वोधौ उदा० 4 *ok* धर्महर्ष० (cf. t.) H ०र्षचेत SHk

संजन० k निर्गु० 5 a ंप्स्येति (A ंप्स्येति pass.) 6 a ंनुसंसा S  
 ंसंशं B ंशंसा H ंसंसा k ंसंशा 7 A लडित० (pass.) a ंयस्य  
 प्राङ्ग० संगृही० 8 H भविष्य० a सः) अष्ट उ० H ंष्टौवु० धर्मप्र० L  
 ंर्मात्प्र० A ंप्स्येति ऽक कतमान्य० a ंनष्टस्त० 10 S ंनैष्कं k ंनैष्कस्य  
 (cf. p. *nekkhama*) 11 ऽक ंमाधिसंपदं 12 ω इमान्य० a ंन्यष्ट  
 उ० H ंष्टौवु० 15 δ भाण० L धर्माशनं a ंष्टौ आ० H ंष्टौवा०  
 16 A काक्षि० aH ंज्ञप्ते आ० a ंमाष्टौ k ंमा अ० A सेस्त्या० σ  
 सेष्टा० k अष्टा० (cf. t.) 17 σ ंत्यासनःप्र० a om. चक्रवर्त्या० ω  
 (t. om.) लोकपाला० 18 B वसव० 19 H मण्डलाग्र० a ंसत्वस्या०  
 20 Sk प्रभ्यर्थि० a ंत्वर्थिकः k ंत्तरां a om. संवोधिमभि (L rep.  
 संवुद्ध) 21 ऽक अतोनु० a ंचक्रस्य प्रवर्त्तनाय च प्र० k प्रका० AH  
 ंकाक्षि (pass.) Aσk ंतव्याः (BH ंव्या) 22 S om. इमे ऽष्टावा०  
 प्रतिका० k इत्वष्टा० a ऽष्टौ आ० (H ंष्टौवास०)

440, 1 A यः च क० L यश्च क० σ भाष्य० L भाषा० σ add.  
 धर्मभाणकाय 2 a om. सो S ंशुद्धाः H ंद्धिः A ंमानष्टौ S ंमोऽष्टौ  
 BHL ंमाष्टौ 3 H ंनुवर्तं (om. परि) ऽक ंवर्तिवाकपरिकर्म० a  
 ंपारिमाध्या आ० 4 δk ंतामनु० a ंदूरत० (λ ड्) Sk ंद्वरणत० BH  
 ंद्वरणतया (B द्वे) 5 A झष्ण० H अच० L शृष्ण० ऽक ंतामपा०  
 Sk सत्यसं० H ंग्रहाण० 6 a चित्त उ० Sk चित्तोल्लिख्य० B ंद्विल्य०  
 HL ंद्विकल्प० ऽक मधुरवच० H om. सर्वसत्त्वै० S सत्त्वसंग्रहनत० k  
 अपारुष्यसत्त्वसङ्ग्रहणत० (aB ंत्त्वरण०) 7 AH ंस्वरभि० H ंवनितया  
 8 A ंभवनया 9 a इमे अ० (L ऽष्टौ) S इमान्य० BH इमाष्टौ  
 a ंशुद्धिं 10 a ंप्स्येति 11 A यश्च 12 a om. मानयि० 13 S  
 ंतया च च० L om. धर्मपर्या० S वर्णभा० k भविष्य० 14 a वर्षनां  
 चर० ऽक वर्णचोच्चा० Sk ंच्छतीमं H ंच्छातिमं a ंखित σ वाच०  
 धार० 15 k ंयति pass. a ंध्यायतमिति k ंध्येति 16 A ंलभते  
 λ ंभ्यते A ंमानष्टौ σ (om. म०निधा०) ंधानमसंमोषतया (S ंमोष-

मोषणं) L °धानं मत्सतममाषणं (a °माषणं) 17 k सममतमोषणं  
 (cf. p. *sammoso*) °क अप्रतिनि° a °प्रभेदत° S °प्रवेद° B om. सर्व  
 18 S सत्वाऽनुरागणं BH °गत्यवोधनतया k श्रुतधा° 19 °σ om.  
 प्रतिलभते pass. a संभावनं (L °भाषव°) BH संतोष° 20 a  
 सर्वधर्म° BH om. रत्न 21 °क °नुपच्छेदत° (B °नप°) a °व्यक्तिके  
 ध° aB °लभत° 22 A इमान°

441, 1 A इमां लडि° BH सुप्रतिव° 2 °σ °मान्य° °क om.  
 तद्यथा 3 a °भारं प्रतिपू° A °ष्यत्व° Sk °तायै (H °ताया) 4 (A  
 कर्मख्या° BHL कल्या°) a प्रतिपू° Sk °तायै pass. 5 Sk असं-  
 ज्ञप्र° (cf. t.) A(समदा°)BH °दानतया Sk °दानतायै H समर्थ°  
 6 mss. °पत्या° (H अभिमुखैक°) SHk °तायै 7 SHk त्रैविद्या°  
 BH om. विद्या °पूर्वै° k °पूर्वै° mss. प्रतिपूर° pass. 8 a °क्षत्रवि-  
 शुद्धिपरिपूर्था° °क °(कार)परिशुद्धै (B परिवि° H °शुद्ध) 9 a °भारं  
 च 10 °क °पाचनतायै (B °चना° H °चता° cf. t.) °इमान्य° aB  
 °भारं प्रतिपू° 11 °रेभ्यः वि° k °रेभ्यो वि° 12 k °मेवरूपणां  
 13 a °लिन अ° °पुन्यता (L °ख°) प्र° 14 L °लभ्यते a °मान्यष्टौ S  
 °माष्टौ BH °मानष्टौ a भविष्यति 15 a om. महा 16 °क  
 °ष्यतीयं (S °ये) L °वेन्द्रः 17 a देवराजः (cf. t.) 18 a °षितो  
 यं भ° pass. °क °ष्यतीयं 19 a °ति ष° (om. इयं) °वर्त्तिरयं भ°  
 °राजः 20 °क ब्रह्मा च भ° 21 a om. अर्हन्सम्य° H om. प्रहीनः  
 — °धर्म Sk °हीणः 22 a इमान° °σ °मान्य° mss. °ख्यता प्र°

442, 1 k om. इमं aBH °ष्यमानम° H °मेव° S °हितो  
 2 A श्रोत्रः SH श्रोतो k श्रोता a om. सो a °र्मलता °क °तां प्र°  
 H °लभ्यते aBH °मानष्टौ S °मान्य° 3 °क om. तद्यथा aSH मैत्री  
 L निर्या° 4 L सर्वारभ्य° k सर्वकाराव्याप° S °ताय 5 H  
 उष्यन्तां °त्संगाय 6 a ध्यान प्र° चतस्रा (L °स्रो) आ° 7 mss.  
 °पत्ति प्र° °भिज्ञा प्र° 8 aH °क्षत्र° H °द्वाती a add. च BH शूलंग°

9 S ०भ्मायः mss. इमान्य० H ०निर्मितां a ०लता σ ०तां प्र० 10 a om.  
 जनपदे वा 11 S चक्र० σk om. अयं 12 a महाभ० σk न भवि०  
 13 σk om. तद्यथा σk राज्यसं० (cf. t.) 14 A प्रभवि० pass. 15 H  
 om. कान्तार AH करह० 16 a om. विग्रह 17 σk नागयत्सं० न  
 भ० (om. यत्संक्षो० न भ० cf. t.) 18 a ०त्राष्टभ० (S rep. भयानि  
 न) 19 a om. स्थाप० पूर्वकर्म० (cf. t.) 20 (A तथा तथा) SHk  
 ०गतकल्प० a ०मानेन k ०न्दिवसम० 21 a ०मतिष्ठ० k ०मधितिष्ठ०  
 भाषित H वर्णपर्यायस्य प० 22 σk भवेत् न aH ०नस्य भयो (H भक्त०)  
 भ० a तु मा० (om. खलु पुनर्)

443, 1 L ०दर्शनं अ० 2 k ०माणपर्य० L om. एवम् a om.  
 मार्षा (A यः इ० S इयं ध०) k य इ० मार्षा ध० ०द्गही० 3 a om.  
 लिखि० AB प्रर्थ्य० (A ०वर्त्तियि०) 5 a धर्मप्रतिला० aH ०लाभिन  
 स्यु० a ०पर्यन्ते 6 aB तत्र ख० (cf. tib.) 7 a ०ष्मन्तंश्चा० (L ०श्च आ०)  
 ०त्रेयं वो० (om. च) Aσ om. महासत्त्वं k । महासत्त्वा इमा० 8 (k  
 कोटिनिन०) B कोटी० H ०हस्ता० aSH ०त्तरा० 9 a ०दामि अनु०  
 B परिन्द्राम्य० k ०परिदामि S ०दाति पर० (H पलिंद०) Lk परिन-  
 न्दया (cf. Lot. 417) 10 a धारय वाचय परे० ०यतेत्यु० 11 σk  
 अथ खलु भ० (cf. tib.) a ०त्रया अनुप० k परिनन्द० 12 k ०मिमा  
 गाथा अ० SH ०भाषत् 13 S दृष्ट्या BH ०द्वा SH ०द्वा(दृ)द्वा B ०ष्टाः  
 σ om. स्युस् S अर्हं a सारि० σ शालि० 14 σ तां च (L ताश्च)  
 k तांश्च λ ०जये क० aH कोटीसु० δk ०व्यासु० SH गङ्गाया वा०  
 H ०र्यथेव 15 H पूज कु० L ०होत्रम० 16 S माख्ये BH माख्य  
 प्र० H ०कारे σ om. च L तथा च मारैस् H तथा सुरवरैः S add.  
 तथा सुरैर्वरैः B add. तथास्वरैर्वरैः S भविष्यते (caet. विशि०) 17 a  
 स्युः । k om. स्युः सर्वं δ ०सत्त्वाः । य० H प्रत्येक० mss. जिनानांस्तां  
 (σ ०स्ता) k ०नानां तान् a पूजयेह तिष्ठेदहोरात्रमन्तः (cf. tib.)  
 18 S कल्याणनेका (H ०नेनका) k कल्याणलोकाः aS शततं हि



BH क्वयान्नपारैः (H °पारै वरैः) k तत्परि 19 S एकचो यं H एकैश्च  
(ω °णाममपि) 20 α °चित्तो ऽवदे° H वहे° 21 σk °सत्त्वास्तां  
α तथैव पू° 22 H °नुषैवरः k कल्याणलोकां Sk सततं हि  
तत्परः

444, 1 S विकोप° αB जीवितां 2 σk दद्याद्° (k °द्याहो°)  
H ही B °मिदिदं (H °मि) हि त° 3 H °प्सितुं L °वुद्धाश्च 4 αB  
°त्पद्य H सूत्रं वर द° 5 L °ताणां 6 H °तस्तथा° A °गतस्त°  
δ °गत सं° (H °गतस्यदा) A °दियं α रत्नसूत्रं 7 αk °भासमाप्नो°  
(praef. v.) SH °भा स प्रा° A °मन्तां एकं प° वक्षिति BH एकं हि  
प° वाच्य° (H चोक्ष°) σk °कोव्याः 8 α व्यञ्जु भ्यस्य° (L °ञ्जनं) σ  
°ञ्जनात् चस्य° (S corr. भ्र° H °नात्त्र°) k °नाद्भ्रस्य° αSk चार्थाद्° H  
चार्थं σk ददाति यः 9 A कश्चि श° L °शो स्ति वि° 10 α °मिदं  
प्र° (αSHk °द्यत इति) 11 α °मनसः S °मनास्ते (BH °ना ते) 12 B  
°वासयिका A (°द्धा सका) °पुत्रपूर्वगमा ऽ °पुत्राः α मैत्रेयप्रमुखाः(°)  
A °सत्वाः (bis) H om. महा° 13 α °गमाः(°) सं° k सञ्चै म°  
α सर्वदेव° H °सुर लो° L °सुरगरुडग° k °गन्धर्वगरुडाश्च लोका भ°  
L add. (cf. k ann.)

सपर्षदा पूज्यति धर्मराजं अतुल्यरूपं च गौरवेण ।

ध्वजपटाकासमलंछतेन सत्रह्यनारायणशंकरादयः ॥

जग्मुर्देवाः सुमेरौ त्रिभुवनमहितं शाक्यसिंहं प्रणम्य

गन्धर्वा मण्डलाख्ये अपरसुरगणा स्वालयं संप्रहर्षैः ।

नानारत्नैर्विचित्रैः प्रवरसुरचितं यानश्रेष्ठं प्रश्रेष्ठं

आरुह्य संप्रक्रम्य सकलनरगणा दिव्यलोकं प्रसन्नं ॥ ॥

(k °गणाः स्वा° °हर्षः । °श्रेष्ठं प्रश्रेष्ठमाद्°)

15 A om. इति श्रील° — ऽध्यायः BH om. श्रीललित° S °स्त्रो  
L add. म°पुराणे BH सप्ता° 16 σk om. अध्यायः 17 A om.

समा० — °स्थानं ok om. समा० चेदं L °प्ता ok श्रीसर्व्वं (H इति स०)  
 °स्थानो L °नं इति 18 A आर्थललितं ok om. श्री A (om. महा०  
 रत्नं) धर्मपर्यायसमा० L om. रत्नराजं ok °जमिति समा० 19 ω  
 धर्मा ASHk °प्रभावा Aδ हेतु ते° HLk हेतुस्ते° A °गत ह्यव° ζk  
 °गतः। ह्यव° H om. तथागतो ABk ह्यवदत्ते° (A वत्ते°) SH ह्यवदते°  
 (H हेव°) 20 BL om. च (ω निरोध) H वादि A °श्रवनं: (H  
 °मनं) L °श्रवणः (cf. Lot. 521 ff.)

---

II.

**M E T R A.**

---

Die Zahlen bedeuten die Seiten und Zeilen. Zehner- und Hunderterziffern sind in ihrer Folge nur einmal gesetzt. Wiederholte Stellenangabe bezeichnet die Möglichkeit unterschiedlicher Maßbestimmung.

## A. Gaṇachandas.

1. âryâ: 11—3. 36—8. 183—5. 201—2. 12. 57—60. 315—6. 51 (vipulâ). 70—6. 97. 411—2. 44.
2. âryâgiti: 234—5.

## B. Mâtrâchandas.

1. vâitâlîyaṃ: 175—9 (Weber, Ind. St. VIII, 307—10; aparavaktraṃ, ibid. 361). 287, 3—4. 364—5 (cf. vêgavatî, ibid. 359).  
âupacchandasakaṃ: 151, 7—8 (cf. trishṭubh, êkarûpaṃ). 295 7—8 (cf. ardhasamavṛttaṃ, bhadravirât).
2. mâtrâsamakaṃ: 163—4 (vânavâsikâ; cf. trishṭ.). 4—7 (candrâvartâ s. çaçikalâ). 73—5 (jagatî: tôṭakaṃ). 359—60 (pramitâxarâ).
3. prâkṛtaṃ:  
rôla s. lôlâ (kâvya): 167—70 (Colebrooke, Misc. Ess. II, 156; cf. atyashṭi, gâthâ). 223—5. 353—5 (cf. asṭi: vâṇinî).  
mâlâ: 253, 14—6 (3 × 15; 20; 25 k).  
âbhîra: 323—5. (30, 10—3) cf. çakvarî (Col. I. I.).  
(shaṭpadâ: 210, 7—13. [dôhâ: 2 × 13 + 11; 20; 21 + 25; 15 + 23 = 152 k.]. 15—22 [15 + 11; 18 + 11; 25; 15; (12 + 7 + 12) 31; 16; 36 = 178 k.] cf. daṇḍaka.)

## C. Axarachandas (vṛttaṃ).

### I. Samavṛttaṃ.

1. trishṭubh.  
indravajrâ s. upêndravajrâ: 3—4 v. 2—4. 7. 27—9. 93, 16. 9—22. 146. 82—3. 205—6. 6, 18—9. 19—20. 52. 3, 8—9. 17—9. 89 (p. 1. 2). 309, 19—20. 10, 1—5. 13—4. 11, 11—8. 3, 1—5. 13—4, 20. 6. 7. 8, 8—9. 42, 15—6. 59. 67. 83. 4, 13—4. 5—6. 8—9. 6—7.

91—2. 3, 2—16. 4—5. 8—9 v. 1—3. 7. 400. 43, 15—4. (Var., add. 225, 18—9.)

(upajātaya: 4, 1. 7, 1. 2 passim.)

rathôddhatâ: 52—4. 210, 4—5. 35—7. 325 cf. mâtârsamakaṃ:  
upacitrâ; W. (Weber) 316.

êkarûpaṃ: 151, 7—8 (p. 1 paṅkti).

bhramaravilasitaṃ: 161—2.

çâlini: 195—6. 443, 13—4.

dôdhakaṃ: 287 (p. 1. 3 paṅkti; cf. vêgavatî). 307—8. 13, 10—1.  
64, 9—10. 12.

gâthâ: 163—4 [*mnngg*]; cf. mâtârsamakaṃ.

### 2. jagatî.

vañçasthâ s. indravañçâ: 3—4 v. 1. 3. 5. 7 v. 2. 6. 60. 159.  
82—3 v. 1. 8. 211. 3, 5—6. 4—5. 6, 9—10. 89 p. 3. 4. 318, 18—9.  
31. 59 p. 1. 2. 67 p. 1. 2. 84, 8—9. 5, 1—2 (p. 2—4). 6—7 (p. 1. 3. 4).  
91, 20—2. 3 (p. 1. 2). 4 v. 1. 8—9 v. 2 (p. 1. 4). 4—6. 8—12. 13 (p. 3. 4).

(upajātaya: 7, 11. 60, 5 pass.)

pramitâxarâ: 45—6. 222—3. 359—60 (cf. mâtârsamakaṃ).

tôtakaṃ: 155. 73—5. 321—3 (part. praemisso  $\simeq$  s.  $\cup\cup$  — s.  
— $\cup\cup$ —; cf. khagatî).

drutavilambitaṃ: 206, 20—2 (p. 3. 4); môdakaṃ [in. *bh* l. *n*]  
Col. 160 [4 *bh* = 3 *bh r*] 293, 5—8. 313, 7—8 (p. 2. 4) cf. ardha-  
samavṛttaṃ.

bhujaṅgaprayâtaṃ: 284—5.

gâthâ: 294, 17. 8 [*rnby*] cf. candravartma [s l. *y*] W. 382.

(trishṭubh u. jagatî) [trâishṭubjâgataṃ]: 3—4. 7. 27—9.  
132, 13. 4. 59 (p. 3. 4). 82—3. 205. 6. 11, 6. 4—5. 9—20. 89. 310.  
12, 9. 10. 3—4. 7. 8, 18. 9. 59. 67. 83. 4—5. 5—6. 6—7.  
91—2. 3. 4—5. 8—9. 443—4. (Var., add. 225, 19.)

(atichandas.)

### 3. atijagati.

praharshaṇi: 132, 21—2. 63.

rucirâ: 217.

gâthâ: 229—34 [*ttnrg*] cf. vâsantâ, Col. 157.

## 4. çakvarî.

vasantatilakâ s. uddharshañi: 41—4. 7—8. 113—7. 8—9.  
24—5. 33—6. 7—9. 40, 16—9. 1. 51, 2—5. 12—5. 3. 8—9.  
88—9. 9—90. 90—1. 1—2. 6—7. 8—200. 3. 16, 18—21.  
92, 3—6. 5—9. 300—1. 2—3. 3—4. 4. 8—9. 11—2. 2, 17—20.  
9. 30, 14—1, 16. 6—7. 7—8. 8, 20—42. 2, 17—3. 52—3. 5—6.  
415—6. 9—20.

gâthâ: 323—5. 30, 10—3 [*msjbbhgg*] cf. alôlâ s. lôlâ; W. 390.  
Col. 160.

## 5. atiçakvarî.

mâlinî s. nandîmukhî: 55—7. 78—81. 152, 1—4. 6. 91, 6—9.  
356—7. 68—9.

candrâvartâ s. çaçikalâ: 164—7. 361—2.

## 6. ashṭi.

pañcacâmaram̃: 73—6. 170—3.

gâthâ: 223—5. 353—4. 4—5 [2 (t s. sl s. bhl) rg i. e. ∞ ∞ ∞ ∞  
∞ ∞ ∞] cf. rôlâ s. lôlâ (kâvya); Col. 156.

## 7. atyashṭi.

gâthâ: 122—3. 287—8. 362—3 [*msjbhnlg* s. *msjg, nng*;  
part. (123, 9. 10. 288, 2) *js* s. *jr* l. *jpg*] cf. vañçapatrap. 167—70  
[*njjy, bhgg* s. 3 *bhagâu* (∞ ∞ ∞ ∞) i. e. lalitapadañ (jag.) c.  
rep. *bhgg* s. rukmavatî (pañkti) praem. *njl* = *bhgg*] cf. mâtâ-  
chandas, prâkr. (16 + 8 = 24 k.); rasamûlâ; Col. 157.

vañçapatrapatitañ: 326—30.

## 8. dhṛti.

mahâmâlikâ s. vanamâlâ: 91—3. 4—5. 365—6. 421—2 (cf.  
dañḍaka; W. 422 sq.).

gâthâ: 413—5 [3 *sâu*]; (cf. gâyatrî: ramanî).

## 9. atidhṛti.

çârdûlavikrîḍitañ: 108—12. 20. 30, 13—6. 8—21. 93—5. 208.  
20—2. 70—2. 5—6. 81—4. 91, 1—4. 13—6. 2, 15—8. 3, 15—8.  
4, 4—7. 335. 8, 16—9. 60—1. 402.

## 10. utkr̥ti.

bhujañgavijrmbhitañ: 337.

## 11. prakṛti.

sragdharâ: Var., add., 225, 20—3.

## 12. daṇḍaka.

caṇḍavṛṣṭiprayâta: (pracita): 93, 3—4. 129. 30, 2—5. 202 (p. 1. 2 vanamâlâ). 10, 9—13. 7—21. 13, 9—21. 4, 2—13. 5—6 (cf. W. 408 sqq.).

## II. Ardhasamavṛttañ.

1. pushpitâgrâ: 49—50. 5. 137. 51, 20—1. 2, 5—6. 240—3. 310, 7—8 (p. 2 *nng* l. *nj*). 66—7. 93, 3—16.

2. vêgavati: 145. 287, 3—4. 364 (9. 10. 2 cf. dôdhakañ).

3. âkhyânakî s. viparîtâkhyânakî: 253, 8—9 (vip.). 316. 18, 8—9 (p. 3—4 vip.). 42, 15—6 (p. 1. 2 vip.). 400 (vip.) cf. upajâtaya:

## gâthâ.

trishṭubh u. jagatî: 132, 13—4 (p. 1. 3 jag. 2. 4 tri.). 206, 20—2 (p. 3. 4 drutavilambitañ). 313, 7—8 [3 *slg* u. 3 *bhr* i. e. upacitrakañ (p. 2 i. f. *r* l. *gg*) s. hariṇaplutâ (p. 2 in. *bh* l. *n*) cf. môdakañ].

pañkti (êkarûpañ) u. trishṭubh (rathôddhatâ): 216, 14—5 (cf. ghattâ, Col. 156).

trishṭubh (indravajrâ) u. atijagati (laxmî): 312, 9—10 [*tbh* (s. *sy*) *sjg*] cf. var. lect.

## prâkṛtañ.

dvipathâ, dôbhâ: 210, 7—8. 312, 12—5. — (332 [11 + 8; 12 + 9 (19—26) syll.]. 3 [7 + 10; 8 + 10 syll.] cf. gandhâ. 3—5 (10—12) + 14—18) syll.]. Disticha rhythm., nicht metr. Gliederung).

## III. Vishamavṛttañ.

vaktrañ (ep. çlôka): 58. 8, 16—9, 16. 93, 7—15. 17. 4, 1—2. 7—8. 107. 26—7. 31. 2, 7—10. 16—7. 40. 7. 57—8. 203, 6—7. 52—3. 3, 11—2. 61—3. 79—81. 305. 10, 10—1. 15—11, 9. 58. 78—9. 80. 1 (p. 1 mâtrâch). 86. 7—91. 7, 16—9. 405. 6. 21. 36—8.



III.

**I N D E X.**

---

Die Zahlen betreffen die Seiten des Textes, auf denen die verzeichneten Personen- und Lehrbegriffs-Benennungen begegnen. Zehner- und Hunderterziffern sind nur einmal gesetzt.

अकनिष्ठ 47. 150. 342  
 अक्षोभ्य 147  
 अग्रसारा 148  
 अङ्ग° (लिपि) अङ्गुलीय° 125  
 अचलमति 313  
 अणाल 406  
 अतप 150  
 अतिमुक्तकमला 265  
 अत्युच्चगामिन् 5  
 अधिमुक्ति 10. 32. 3. 433  
 अध्याशय 10. 34. 182  
 अध्येषणापरिवर्तः 402  
 अनभ्रक 150  
 अनवतप्त 204  
 अनाद्यपिण्ड 1  
 अनिरुद्ध 1  
 अनिवर्तिन् 312  
 अनुत्पत्तिक 35. 6  
 अनुत्पाद्क्षान्ति 33  
 अनुद्भुत° 125  
 अनुनयप्रतिघप्रहाण 33  
 अनुपनाह 32  
 अनुपशान्त 312  
 अनुराधा 389  
 अनुलोम° 125  
 अनुव्यञ्जन 8. 106. 270. 428

अनुस्मृति 31  
 अन्तरिक्षा देवाः 266. 367. 8.  
 401  
 अपचाय 32  
 अपरगोडान 126. °नीय 19  
 अपराजिता 388  
 अपाय 53. 89. 117. 78. 222.  
 83. 300. 57  
 अप्रमाणशुभ °माणाभ 150  
 अप्सरस् °रस 10. 13. 30. 37. 45.  
 9. 50. 51. 2. 4. 77. 83. 91.  
 6. 9. 119. 203. 23. 33. 6. 7.  
 52. 74. 83. 313. 20. 25. 7.  
 53. 66. 76  
 अभिजित 389  
 अभिज्ञता 2 °ज्ञा 8. 416  
 अभिनिष्क्रमण 36 °परिवर्तः 237  
 अभिषेक 7. 8. 36  
 अभिसंवीधनपरिवर्तः 357  
 अमरनरगुरु 329  
 अमृत 38. 48. 105. 34. 65. 271.  
 409 °मण्ड 375. 6  
 अमोघराज 2  
 अमोह 32  
 अरति 378  
 अराड कालाप 238. 9

अरुणा 390  
 अर्जुन 22. 146. 7. 9. 50. 51  
 अर्हन्त् 3. 5. pass.  
 अलमार्यज्ञान 247. 48. 64  
 अलंबुशा 390  
 अवतार 127 °प्रेक्षिन् 260. 311  
 अवमूर्ध° 125  
 अविद्या 9. 176. 7. 347. 8. 9.  
 62. 419. 20  
 अविवर्त्य 434  
 अवीचि 86. 9  
 अवृह 150  
 अवैवर्तिक 424. 32 °ता 33  
 °भूमि 35  
 अव्यापाद् 32  
 अशोकवनिका 55  
 अश्लेषा 387  
 अश्वजित् 1  
 अश्वत्य 95  
 अश्वरत्न 16. 101  
 अश्विनी 390  
 अश्विनी 249  
 अष्टग 390  
 अष्टाङ्गमार्ग 46. 224. 417  
 अष्टाङ्गिक 183. 414  
 अष्टादशवेनिक 5  
 असञ्चिसत्त्व 150  
 असित 101. 2. 3. 4. 7—11. 253  
 असुर 8. 50. 71. 118. 26. 59. 61.  
 257. 315. 401. 16. 35. 44.  
 °कन्या 82

आकार 244  
 आजीवक 405. 6  
 आज्ञानकौण्डिन्य 408  
 आदित्य 159. 427  
 आनन्द 2. 6. 60. 73. 87—91.  
 152. 3. 443.  
 आनिञ्ज्य 345  
 आनुलोभिकधर्मज्ञान्ति 35  
 आभरणपरिवर्तः 123  
 आभास्वर 44. 150. 315. 59  
 आयतन 33. 374. 5  
 आयुष्मन्त् 1. 2. 73. 407. 8. 9. 43  
 आयुस्तेजस् 5  
 आराड 403  
 आरूप्यधातु 428  
 आर्द्रा 387  
 आर्य 157. 58. 84  
 आर्यमार्ग 205 (आर्याष्टाङ्ग°) 417  
 आर्यसत्य 9. 127. 417. 8  
 आवास 391  
 आशय 34. 182  
 आशा 391  
 आश्रय 348. 49. 51. 71. 6  
 आषाढ 389  
 आस्फानक 250. 51. 9  
 इत्वाकु 112  
 इङ्गा 148  
 इतिहास 156  
 इन्द्र 22. 81. 224. 49. 389. 90  
 देवानामि° 44. 93. pass.

इन्द्रकेतु 172  
 इन्द्रजालिन 291  
 इन्द्रिय 33. 127. 78. 279. 374.  
 428. 32. 3. 40 °बल 8. 181  
 इलादेवी 391  
 ईर्या 115. 16 °पथ 29. 179. 256  
 ईश 7  
 ईश्वर 4. 6  
 उय °(लिपि) 125  
 उयतेजस 5. 39. 310  
 उच्चध्वज 29  
 उत्क्षेप° उत्क्षेपावर्त° 126  
 उत्खलिन 66. 277  
 उत्तरकुण्डलीप 19. 126. 49  
 उत्तरा 268  
 उत्सङ्ग 148  
 उदयन उदायिन 121  
 उद्देश 244  
 उद्यानभूमि 186. 87. 90. 91  
 उन्नत 5  
 उपनन्द 204  
 उपमा 246. 47  
 उपस्थिता 391  
 उपादान 346. 7. 9. 420  
 उपाय 8. 35. 53. 112. 79. 83.  
 288  
 उपायास 347. 48. 50. 80  
 उपासक 89. 90. 161  
 उपासिका 89. 161

उपेक्षक 53. 129  
 उपेक्षा 32. 4. 112. 61. 360. 76.  
 415. 26. 42  
 उरगराजन् 93  
 उरगेन्द्र 93  
 उरुविल्ला 248. 61. 67. 69  
 °कल्प 406. °काश्यप 1  
 उलुविल्लिका 265  
 ऊर्णतेजस 5  
 ऋद्धि 14. 5. 6. 37. 65. 73.  
 83. 5. 115. 29. 30. 35. 78. 82.  
 414 °पाद् 8. 33. 53. 160.  
 81. 3. 426  
 ऋषि 18. 129. 66. 200. 83. 316.  
 36. 402  
 ऋषिगुप्त °देव 5  
 °पतन 18. 9. 264. 402. 4. 7.  
 13. 20  
 एकाग्रमति 311  
 एकादश 390  
 ऐरावण 203  
 ऐर्यापथ 127  
 ऐश्वर्य 289  
 श्रीजीबला 331  
 श्रीकार 249

श्रीदुम्बर 105

ककुभ 267

कंस 22

कङ्कर 147. 51

कण्ठ 234

कण्ठक 214. 17. 20. 21. 5. 8.

9. 35. 6. 7

कनकमुनि 5

कनकाह्वय 281

कपिल कपिलाह्वय 28. 47. 8.

59. 71. 2. 6. 101. 9. 12. 7

कपिलपुर 243 °वस्तु 58. 77.

98. 101. 2. 13. 20. 23. 39.

40. 41. 2. 4. 55. 217. 18.

23. 29

कफिल 1

करफु 148

करीर 6

करुणा °मनस 12. 3. 32. 43. pass.

कर्णिकार 11. 329

कर्म 11. pass. °विपाक 127

कल्प 30. 173. pass.

कुलपरिशुद्धिपरिवर्तः 29

कस्फिल 1

काङ्क्षा 372

काचिलिण्डक 17. 27. 64. 5. 82.

163

कात्यायनी 249

काम 11. pass.

कामगुण 37. 206 °धातु 12. 48.

299. 428 °ललित 329

कामाधिपति 130

कामावचर 30. 59. 62. 4. 83.

99. 273. 90. 369. 413

कामेश्वर 45. 336

काय° 33. pass.

कालपर्वत 277

कालाप 238. 9. 403

कालिक 281. 84

काशि 171. 405. 6 °क 215. 26

काश्यप 5. 172. 260. 81. 3

काषयग्रहण 226

किन्नर 8. 50. pass. °कन्या 82

किरात° 125

कीर्ति 381

कुम्भकारी 265

कुम्भाण्ड 50. 54. 341. 89

कुरुटावि 148

कुरुट्ट 148

कुरुण्डपुष्प 172

कुवेर 120. 30. 218. 390

कुशलधर्म 431. 41

कुशलभूल 439. 41

कृत्तिका 387

कृषियाम 135 °परिवर्तः 136

कृष्ण 130 °पाक्षिक 314

°बन्धु 153. 70. 301. 41

कृष्णा 390

केयुरवल 277

केशर 11

केशरिन् 170  
 किलाश 211  
 कोविदार 11  
 कौण्डिन्य 1. 419. 21  
 कौमोदी 72  
 कौशल° 20  
 कौशिक 396  
 क्रकुच्छन्द 5. 260. 81. 3  
 क्रोड्य 225  
 क्लेश 8. 11. 12. pass.  
 कचिच 2. 15. 140. 242. 426  
 चान्ति 2. 8. 36. 53. 112. pass.  
 चीरिकावन 381  
  
 खदिरवणिक 2  
 खरोष्टी 125  
 खाष्य° 126  
  
 गगणगङ्ग 295  
 गङ्गा 406. 7  
 गङ्गावालिका °वालुका 148. 71.  
 283. 4. 314. 60. 443  
 गजेन्द्र 308  
 गणना 148 °वर्त 126  
 गणेश 295  
 गन्धमादन 391  
 गन्धर्व 8. 71. 161. 295. 7. 302.  
 406. 35. 44  
 गन्धर्वपति गन्धर्वाधि° 217. 388  
 गन्धर्वलोक 28. 146  
 गया 246. 8. 405. 6 °काश्यप 1

गरुड 8. 39. 71. 161. 75. 270.  
 306. 42  
 गरुडेन्द्र 315. 435  
 गर्भावक्रान्तिपरिवर्त 76  
 गवाम्पति 1  
 गाथा 3. 11. 3. 36. 41. pass.  
 गुणकेतु 5 °धर 167. 98. 230.  
 91 °मति °राजप्रभास 292  
 °राशिन् 5  
 गुणाकरा 292 °ग्रधारिन् 172. 234  
 गुह्यक 54. 310  
 गुह्यकाधिपति 66. 219  
 गृहपति 2  
 गोचरग्राम 248. 56. 67  
 गोदानीय 149  
 गोपा 142. 44. 57. 9. 94. 5. 6.  
 230. 32. 4. 7.  
 गौतम 239. 55. 6. 306. 58. 69.  
 78. 80. 405. 6  
 गौतमी 100. 18. 21. 228. 9  
 ग्रह 216  
  
 चक्ररत्न 14. 5  
 चक्रवर्तिन् 14. 8. 24. 54. 7. 94.  
 101. 3. 6. 11. 30. 36. 211.  
 15. 53. 66. 311. 17. 439  
 चक्रवाड 134. 50. 3. 277. 80.  
 316. 21. 32  
 चक्षुः 348 दिव्य° 84  
 चण्डाल 20  
 चतस्रः पर्वदः 377

चतुरार्यसत्यं चत्वार्यार्यं v. आर्यं  
 चतुरीर्यपथं °चट्टद्विपाद° 9  
 चतुरीघं 8. 353  
 चतुर्ब्रह्मविहारं 9  
 चतुर्महाद्वीपक 30 °महाराजिक  
 401  
 चतुर्वाग्दोषं 31  
 चतुष्पर्षद्वीपं 9  
 चतुष्पष्टीलपयः 126  
 चतुष्पथ्याकाराः 23  
 चतुस्संग्रहवस्तु° 9. 183  
 चतुस्सत्यदर्शक 360  
 °सत्यपथ 125  
 चन्द्रन 4. 6. 7  
 चन्द्र 219. 96. 332  
 चन्द्रसूर्य° 77. 85. 209. 41. 76. 83  
 चन्द्रादित्य° 120. 249  
 चरक 380  
 चरमभव 31 °भविक 25. 65  
 चातुर्द्वीप 215  
 चातुर्महाराजकायिकाः 50  
 °राजिक 150. 266  
 चित्रकूट 391  
 चित्रा 121. 388  
 चीन° (लिपि) 126  
 चुनन्द 1  
 चिटीवर्ग 125  
 चैत्य 24. 65. 83. 97. 225. 6.  
 69. 70. 388. 429. 31  
 च्यवनकालसमय 50  
 च्युति° 31

छन्द 133. 231. 3. 5  
 छन्दक 210. 11—21. 5. 8. 9.  
 34. 5  
 जटिलिका 265  
 जन्मपरिवर्तः 117  
 जम्बु 109. 22. 32. 3. 4. 263  
 जम्बुद्वीप 183 °वृत्त 128  
 जम्बुद्वीप 18. 9. 22. 38. 54. 61.  
 96. 101. 49. 248. 57  
 जम्बुध्वज 13. 29. 94 °साङ्गय 27  
 जरा 183. 91. 346. pass.  
 जरामरण 92. 225. 346. 7. 8  
 जराव्याधि 173—5 °मरण 346.  
 °मृत्यु 191. 200. 16  
 जयन्ती 388  
 जाति 346—9  
 जातीजरामरणक्षेत्र 116  
 जाम्बूनद 277. 95. 337. 40. 61  
 जालिनी 373  
 जितशत्रु 5  
 जिन 163. 4. 7. 85. 225. 95. 6.  
 303. 25. 31. 55. 70. 76. 83.  
 5. 6. 8. 91. 2. 406. 12. 4.  
 6. 21. 37 °क्षेत्र 198  
 जिनसुत 316  
 जिनवक्त्र 5  
 जीविक 380  
 जितवन 1. 4  
 ज्ञानं 348  
 ज्ञानकेतु 171 °ध्वज 23



ज्ञानकौण्डिन्य 1  
 ज्ञानबल 287. 316. 41  
 ज्ञानसंभार 35. 441  
 ज्ञानसागर 147  
 ज्येष्ठा 389 ज्योतिष 156  
 तगरशिखिन् 172  
 तथागत 5. 60. 1. 3. 5. pass.  
 तपः 78. 249. 87. 336. 412 v. व्रतं  
 तपा 331  
 तमोनुद् 424  
 तलक्षण 148  
 तारायण 381. 5. 7. 92. 6. 8  
 तिबु s. तिच्छ 172  
 तिन्दुक 11  
 तिटिलम्भ 148  
 तिष्ठ 5  
 तीर्थिक 2. 12. 116. 250. 8. 9.  
 60. 8. 409. 23  
 तीर्थ्य 9. 248. 50  
 तुषित 4. 7. 10. 2. 3. pass.  
 °कायिक 29. 30. 8. 124. 83.  
 363  
 तुषितपुर 56 °भवन °वरभवन  
 4. 7. 10. 12. 9. 20. 31. 6.  
 8. 9. 50. 1  
 तृषा तृष्णा 172. 7. 204. 8. 346.  
 7. 9. 51. 71. 2. 5. 6. 8. 80.  
 92. 5. 9. 417. 9  
 त्याग 24. 5. 6. 8. 31. 8. 170. 1.  
 80. 1. 216. 27. 419. 20. 9

त्यागानुस्मृति 31  
 त्रपुषभस्त्रिक 381. 5. 6. 7  
 °परिवर्तः 392  
 त्रयत्रिंशत् 46. 50. 8. 61. 203  
 त्राय° 62. 8. 98. 218. 25. 70  
 त्रायत्रिंश 46. 60. 2. 9. 150. 203.  
 37. 52. 66. 70. 365. 6. 96.  
 401 °कायिक 365 °भवन 237  
 त्रिदश 45. °पति 215. 327  
 °लोक 212  
 त्रिनयन 359  
 त्रिभव 46. 81. 108. 9. 11. 327.  
 30. 53. 9 °भवन 276  
 त्रिमल 11. 47. 353. 9. 63. 5.  
 426  
 त्रियान 257. 60  
 त्रिरत्नवंश 5. 34. 182  
 त्रिलोक 54. 7. 73. 195. 6. 252.  
 85. 339. 54. 65. 73. 9. 413  
 त्रिविद्य° 359  
 त्रिविमोक्ष 9. 12. 205. 312. 59. 63  
 त्रिसहस्र 73. 81. 120. 275. 6.  
 97. 8. 312. 38. 63. 8. 413. 6  
 त्रिसाहस्रमहासाहस्रलोकधातु 51.  
 64. 85. 6. 150. pass.  
 °महासाहस्राधिपति 274  
 त्रुति 149  
 त्रैधातुक 180  
 त्रैलोक्य 219. 353. 4. 9  
 त्रैविद्य 350. 3. 9. 63. 426  
 °ता 352. 3

दण्डकवन 316  
 दण्डपाणि 140—4. 53. 4. 5. 7  
 दत्तमदण्डिक 238  
 दम 11. 169. 83. 282. 3. 7.  
 353  
 दरद० 126  
 दशकुशलकर्म 42 ०पथ 9. 10. 71  
 दशबल 9. 46. 165. 275. 326. 7.  
 31. 2. 43. 52. 3. 7. 62. 5.  
 70. 1. 5. 6. 403. 21. 8. 38  
 ०धारिन् 426  
 दशशतनयन 209. 12. 70  
 दशशील 282. 421  
 दस्यु 22  
 दाक्षिण्य० 125  
 दान 8. 10. 28. 34. 8. 53. 8.  
 112. 96. 223. 87. 9. 340.  
 426. 41 ०पारमिता 34  
 ०दमसंयम 37. 127. 223. 82.  
 353 ०पारग 426 ०शील 8. 138  
 दानव 54. 282. 336  
 दीपङ्कर 5. 172. 7. 85. 251. 3.  
 359. 415 (दीप० 11. 393)  
 दीप्तवोर्य 170  
 दीर्घबाहुर्गवित 310  
 दुन्दुभिस्वर 171  
 दुर्जय 172  
 दुर्मति 309  
 दुश्चिन्तितचिन्ति 314  
 दुष्करचर्या 250. 6. 7. 8. 60. 5.  
 ०परिवर्तः 260

दुःख 32. 7. 46. 109. pass.  
 v. आर्यसत्य 416—9  
 दुःखस्कन्ध 346. 7. 8. 50. 420  
 दृढवीर्यता 389  
 दृष्टि 214. 339. 48. 51. 63. 72.  
 4. 436 ०गत 398  
 देव 5. 6. 8. 15. pass. ०कन्या 26.  
 8. 44. 8. 50. 77. 80. 2. 99  
 ०कुमारिका 389. 90  
 देवकुल 118. 9. 20  
 ०कुलोपनयनपरिवर्तः 120  
 देवता ०त 24. 31. 66. 80. 83.  
 119. 31. 236. 66. 7. 81. 331.  
 2. 5. 403 ०तानुसृति 31  
 देवदत्त 144. 52. 4. 5  
 देवदानव 49. 54. 236  
 देवदेव 119. 26. 354  
 देवनर 322  
 देवनाग 51. 283. 402 ०नागयज्ञ०  
 8. 124. 61. 204. 25. 57. 78.  
 91. 5. 369. 435  
 देवपर्षद् 30. 1. 6. 8. 9. 49. 60  
 देवपुत्र 3. 4. 6. 38. pass. ०सुत  
 205. 376  
 देवपुर 173 ०भवन 3  
 देवमनुज 47. 119. 20. 5. 45. 50.  
 259. 70 ०मनुष्य 9. 112. 20.  
 79. 84. 97. 211. 43. 83. 315.  
 89 ०मानुष 3. 6. 160. 77  
 देवर्षि० 103. 249  
 देवलिपि 126

देवलोक 3. 28. 146. 226. 9.  
 443  
 देवातिदेव 3. 5. 99. 119  
 °धिदेव 114  
 देवासुर° 11. 28. 185. 221. 2. 342  
 देवी 43. 9. 50. 5. 6. 7. 9. 78.  
 253 v. माय°  
 देवेन्द्र 286. 382. 435. 41  
 दैत्येन्द्र 373  
 द्राचिद° 125  
 द्रुमराज 160. 270. 1. 2. 84. 92.  
 6. 335. 53. 69. 74  
 द्रुमेन्द्र 153. 285. 303. 74  
 द्रौपदी 390  
 द्वात्रिंशत्ताकाराः 25  
 द्वात्रिंशत्क्षत्रण 39. 359 °महापुरुष°  
 428  
 द्वावन्तौ 416  
 द्विज 133. 62. 6  
 द्विपदेन्द्र 167  
 द्विरुत्तरपदसन्धि° 126  
 धनाधिपति 130  
 धनिष्ठा 390  
 धनु 149 °कलाप 4. (धनुस्) 156  
 धरणिमण्ड 12. 154. 371. 2. 6  
 धरणीप्रेक्षिणी° 126  
 धरणीश्वरराज 2  
 धर्म 3. 4. 5. 6. pass. 22 n. pr.  
 धर्मकाम 312. 52. 401 °ता 33. 54  
 धर्मकेतु 5. 172. 277

धर्मचक्र 36. 44. 65. 104. 60. 226.  
 327. 36. 7. 64. 86. 406. 10.  
 4. 5. 22 °प्रवर्तन 394. 401 (°ना).  
 13. 5. 22. 36 °परिवर्तः 438  
 °प्रवर्तिन् 415. 23  
 धर्मचक्षुस् 35. 6. 421. 2  
 धर्मचरण 32. 7 °चारिन् 204. 5.  
 9. 401  
 धर्मचिन्ति 170  
 धर्मदानपति 423. 37  
 धर्मदेशक 436 °देशन 4. 161. 394.  
 435. 9  
 धर्मधातु 290. 351. 2. 423. 37.  
 °भवन 352  
 धर्मध्वज 171  
 धर्मपर्याय 4. 6. 7. 438—43  
 धर्ममति °रुचि 401  
 धर्ममुख (चत्वारि) 182  
 धर्मरति 11. 179. 313  
 धर्मरत्नाकार 424  
 धर्मराज 9. 14. 101. 214. 334.  
 95. 426. 37. Var. 225  
 धर्मस्वामिन् 423. 37  
 धर्मानुस्मृति 31  
 धर्माधिकता 33  
 धर्मालोक 205. 362. 95  
 °मुख 31—6. 207  
 °मुखपरिवर्तः 38  
 धर्मेश्वर 3. 46. 214. 76. 7. 336.  
 423. 37  
 धर्मोच्चय 13. 27

धातुतन्त्र 124  
 धातुलोक 433  
 धातुसमता 33  
 धारणी 2. 8. 35. 440  
 धृतराज्य 43. 217. 302. 84. 8.  
   °राष्ट्र 49  
 ध्यान 8. 9. 11. 46. 7. 53. 112.  
   29. 33. 7. 8. 62. 9. 70. 8.  
   81. 3. 4. 98. 210. 3. 23. 44.  
   50. 1. 6. 9. 60. 3. 70. 5. 84.  
   94. 301. 40. 3. 4. 52. 4. 61.  
   9. 85. 414. 5. 26. 33. 42.  
   °पारमिता 35  
 ध्यानगोचर 219. 50  
 ध्यानबल 178. 287. 94  
 ध्यानाङ्गविभजन 251. 6  
 ध्वजवती 66  
 ध्वजाग्रनिशामणी °वती 148  
  
 नकुल 22  
 नक्षत्र 25. 54. 5. 72. 7. 195. 217.  
   9. 84. 387—91  
 नदीकाश्रय 1  
 नदीदेवतं 382  
 नन्द 2. 4. 6. 7. 152. 204. 438  
 नन्दन 43. 5. 79  
 नन्दवर्धनी 388  
 नन्दिक 1. 207. 67  
 नन्दिनी °सेना नन्दोत्तरा 388  
 नन्दोपनन्दौ 83. 204  
 नन्ध्यावर्त 107. 268

नसुचि 164. 8. 261. 2. 86. 7.  
   303. 16. 28. 37. 9. 41. 2.  
   56. 7. 73. 6 °सेना 337. 42. 76  
 नरक 52. 89. 242. 79. 344. 411  
 नरदत्त 101. 2. 8  
 नरदेव° 197. 8 °पति 49 (नृ°). 165  
   °पुङ्गव 219. 34 °सिंह 323.  
   57. 68. 70. 85. 415  
 नरमरु 165. 234. 370. 1  
 नरेन्द्र 28. 136. 85. 309  
 नवमिका 390  
 नाग 8. 29. 51. pass. °कन्या 70.  
   7. 82. 271. 2. 82 °वधू 284  
 नागदत्त 172  
 नागनदी 269  
 नागबल 148  
 नागराजन् °राज °राज् 16. 82.  
   3. 120. 203. 4. 70. 2. 81. 2.  
   4. 379. 80. 406  
 नागलिपि 126  
 नागाधिपति 389  
 नागाभिभू 172  
 नागेन्द्र 385. 435  
 नाव्य नृत्य 156  
 नाथ 12. 75. 132. 61. 8. 236.  
   7. 54. 322. 3. 58. 9. 62. 95. 9  
 नानारत्नब्यूह 100  
 नामरूप 33. 127. 347. 9  
 नायक 4. 36. 53. 4. 74. 116.  
   221. 30. 1. 6. 71. 6. 82. 7. 8.  
   355. 63. 99. 412. 23. 33. 44

- नारद 302  
 नारायण 110. 20. 202. 29. 34.  
 72. 91. 311. 32. 433. Var. 225  
 नास्तिभाव 393  
 निक्षेप ०क्षेपावते 126  
 निगम 156 ०परिवर्तः 444  
 नित्योद्युक्त 2  
 निदानपरिवर्तः 7  
 निमि निमिन्धर 170  
 नियुत 147. 51  
 निरय नैरयिक 85. 6  
 निरवद्य 148  
 निरुक्त निर्घण्ट 156  
 निरोध 33. 176. 245. 348. 9.  
 50. 92. 6. 416. 7. 8  
 निर्घन्थ 380  
 निर्माणरति 46. 51. 62. 150. 266.  
 396. 401  
 निर्मित 45. 50. 213. 5. 9. 41.  
 ०पुर 45  
 निर्वाण 12. 36. 8. 180. 3. 4.  
 245. 73. 94. 337. 51. 8. 92.  
 5. 416. 29. 34 ०पथ 104  
 ०मार्ग 48. 395 ०सुख 12. 184.  
 351  
 निर्वृति 38. 46. 245. 355  
 निष्ठागत 44  
 नीवरण 371. 2. 6  
 नीलकायिक 383  
 नृप 49 ०सिंह 210  
 नैमित्तिक 136. 86. 211. 28. 68  
 नैरञ्जना 248. 52. 61. 9—73.  
 380 ०परिवर्तः 272  
 नैरात्म्य 9. 176  
 नैर्याणिक 239. 428. 34  
 नैवसेञ्चानासञ्चायतन० 243. 4. 5.  
 405.  
 नैक्रम्य 136. 70. 84. 96. 9. 203.  
 9. 19. 20. 439  
 न्यग्रोध 105. 380. 430  
 न्यायाक्रमणता 31. 4  
 पञ्चक (भद्रवर्गीयाः) 245. 6. 64.  
 5. 407. 8. 9. 16 पाञ्चिक  
 (यक्षसेनापति) 202  
 पञ्चकषायकाल 248. 57  
 पञ्चचक्षुः 3. 403  
 पञ्चतप 249 पञ्चातपयोग 258  
 पञ्चबल० 183  
 पञ्चस्कन्ध 191  
 पञ्चाभिन्न 96  
 पञ्चोपादानस्कन्धाः 417  
 पण्डित 17. 8. 25. 178. 91. 213.  
 43. 358. 92. 430  
 पद्म 268. 389 ०ग्रभ 277  
 पद्मा 238 ०वती 391  
 पद्मोत्तर 5  
 पद्मगेन्द्र 308  
 परतीर्थिक 336. 420. 36  
 परनिर्मित 219. 342 ०वशवर्तिन्  
 44. 6. 51. 9. 62. 150. 266.  
 361. 2. 96. 401

परमपुरुष 428 ०रूपधारिन् 427  
 परमाणुरजः 148. 9. 50  
 परायण 359. 62  
 परिणायक 423  
   ०रत्न 14. 8. 101. 36  
 परित्याग 431  
 परिनिर्वाण 377. 428  
 परिव्राजक 2. 380  
 परीक्षशुभ ०त्ताभ 150  
 पांशुकूलसीवनं 267  
 पाणिहता 266  
 पाण्डव 22. 239. 40 ०शैलराज  
   241  
 पात्रीयात्रा 270  
 पादलिखितं 126 पारुष्यं 125  
 पापीयंस 333. 4. 5. 77 v. मार  
 पारग 426  
 पारमि 376 ०ता 2. 8. 34. 5.  
   274. 414. 25. 7. 35  
 पाल 12. 50. 81. 92. 219. 21.  
   33. 97. 315. 91 v. लोकपाल  
 पिण्ड 240 ०पात्र 2  
 पिशाच 307. 41  
 पृङ्गल 5. 49. 423  
 पुण्डरीका 391  
 पुण्यक्रियावस्तु 10  
 पुण्यप्रसव 150 ०संभार 35  
 पुण्यालंकार (al. ०कृत) 311  
 पुनर्वसु 387  
 पुरंदर 270. 2  
 पुराण 156

पुरुष 195. 426 ०र्षभ 8. 350. 428  
   ०ज्ञान ०धीर ०धौरेय ०नाग  
   ०पद्म ०पुण्डरीक ०शूर 350 ०सिंह  
   9. 36. 92. 350. 2. 426  
 पुरोहित 44. 139. 40. 1. 3  
 पुष्कर 5 ०सारिं 125  
 पुष्कस 20  
 पुष्य(लिपि) 126  
 पुष्यकेतु पुष्यित पुष्य 5 पुष्यां 291  
 पुष्य(०नक्षत्र) 25. 55. 121. 217.  
   9. 36. 387  
 पूर्ण ०मैत्रायणीपुत्र 1  
 पूर्वजिन 328 ०बुद्धचरितं 204  
 पूर्वनिवासानुस्मृति 345  
 पूर्वप्रणिधानपद 204. 5  
 पूर्वविदेह 19. 126. 49  
 पृथ्वी 391  
 पौषध 25. 41. 55. 76 ०धेय 14  
 प्रकृति 436  
 प्रक्षेपं 126  
 प्रचलपरिवर्तः 54  
 प्रजापति 277 (ब्रह्मन्) 340  
   ०पती v. महा  
 प्रज्ञा 8. 9. 11. 2. 33. 7. 53. 84.  
   112. 62. 4. 70. 9. 83. 4. 5.  
   95. 205. 10. 39. 45. 62. 3.  
   75. 83—9. 316. 24. 40. 8.  
   50. 4. 60. 4. 5. 73. 426. 38.  
   43 ०पारमिता 35  
 प्रज्ञाचक्षुस् 205. 373 ०बल 34.  
   287. 316. 65. 73

प्रज्ञेन्द्रिय 33  
 प्रणिधान 2. 8. 10. 32. 65. 204  
 प्रणिधि 167. 329  
 प्रतिभान प्रतिशरणावतार 35  
 प्रतिसंधि 200  
 प्रतिसंविद् 2. 35. 287. 343  
   °संविदवतार 8. 35  
 प्रतीत्य 176. 340. 75. 419. 23  
   °धर्म 436 °समुत्पाद् 9. 181.  
   428 °हेतु 176  
 प्रत्यय 175. 6. 7. 81. 346. 7. 76.  
   420. 43  
 प्रत्येकजिन 46. 259. 95  
 प्रत्येकबुद् 1. 10. 8. 303. 423.  
   32. 43. 44 °बोधि 276  
 प्रद्योतकुल 21  
 प्रबाडसागर 5  
 प्रभावती 66  
 प्रभाव्यूह 44  
 प्रमोच 181. 200. 4 °मार्ग 184  
   275  
 प्रमोचण 313  
 प्रयोग 34  
 प्रव्रजित 432  
 प्रशान्त 4 °चारित्र्यमति 2 °चित्त  
   7 °विनीतिश्चर 4. 438  
 प्रश्रब्धि(संबोध्यूह) 34  
 प्रसाद् 31 °प्रतिलब्ध 311  
 प्रहसितनेत्र 5  
 प्रहाण 129. 344  
 प्रामोद्य 31. 370

प्रीति 31. (°संबोध्यूह) 4. 370  
 प्रीत्याहार्यूह 370  
 प्रेत 242. 307 °लोक 53. 279  
 सच °वृत्त 82. 3  
  
 फाल्गुणी (ख्यौ) 388  
  
 बलगुप्ता बला 265 बलवन्त् 426  
 बलि 241  
 बङ्गलं 148  
 बार्हस्पत्य 156  
 बिम्ब 27. 106. 320. 2  
 बिम्बर 151  
 बिम्ब° बिम्बिसार 240. 1. 407  
 बिम्बिसारोपक्रमणपरिवर्तः 243  
 बुद् 1. 3. 4. 5. 8. 9. 10. pass.  
   °चेत्र 4. 34. 236. 77. 86. 90.  
   1—5. 9. 353. 441. 2  
 बुद्बचक्षुस् 35. 399 °दृष्टि 443  
 बुद्बधर्म 5. 8. 34. 5. 180. 403.  
   28. 34  
 बुद्बधर्मसंघवंश 377 (cf. 37)  
 बुद्बनर्दित 272  
 बुद्बबोधि °विषय 343  
 बुद्बसुत 414  
 बुद्बानुस्मृति 4. 31  
 बुद्बालंकार्यूह 3  
 बृहत्फल 150. 396  
 बोधि 12. 16 (n. pr.). 38. 54. 185.  
   211. 9. 23. 31. 2. 5. 43. 53.  
   63. 4. 78. 84. 5. 7. 8. 9. 91.

2. 5. 310. 2. 7. 31. 6. 7. 43.  
53—6. 9. 64. 5. 6. 9. 86. 7.  
92. 422  
बोधिचर्या 341. 61. 5 °चित्त  
8. 34  
बोधिदेवत 281  
बोधिदुम 272. 5. 6. 82. 3. 300.  
3. 65 °राजमूल 272  
बोधिपद्मधर्म 8. 9. 182 °पालिक°  
424 °परिचारिक (देवपुत्र)  
333  
बोधिमण्ड 36. 44. 148. 85.  
273—8. 80. 1. 9—93. 5.  
7. 9. 301. 12. 5. 20. 30.  
2. 51. 3. 6. 7. 9. 64—9.  
71. 7. 405. 16. 39 °गमनप-  
रिवर्तः 289 °ब्यूहपरिवर्तः 299  
बोधिमार्ग 196  
बोधिघट 297. 308. 60. 4  
°विटप 283. 93 °वृक्ष 278.  
88. 9. 311. 7. 56. 69. 85  
°वृक्षदेवता 278. 382. 401  
बोधिसत्त्व 1. 2. 4. 5. 6. pass.  
°चर्या 38. 65. 274 °परिभोग  
60—5 °भूमि 64. 274  
बोध्यङ्ग 8. 9. 181. 3. 340. 72  
ब्रह्म (= ब्रह्मन् m.) 81. 92. 3. 118.  
30. 2. 85. 222. 97. 315. 31.  
42. 413 °क्वायिक 47. 69. 70.  
83. 150. 266. 359. 96. 401  
ब्रह्मघोष 85. 294

ब्रह्मचर्य 3. 72. 104. 238. 45.  
61. 405. 9. 16. 8. 29  
°चारिन् 191. 429  
ब्रह्मदत्त 170. 316  
ब्रह्मन् (ब्रह्म°) 8. 12. 30. 9. 74.  
81. 4. 5. 97. 103. 20. 3. 32.  
60. 1. 240. 9. 73. 4. 7. 81.  
2. 3. 91. 5. 340. 57. 82. 412.  
3. 41 (v. शक्र°). Var. 225  
ब्रह्मन् सहापति 44. 61. 3. 9. 70.  
3. 83. 130. 274  
ब्रह्मपथ 8. 169 ब्राह्म° 224  
ब्रह्मपर्षद् 274 °पार्षद्य 150  
ब्रह्मपुर 421  
ब्रह्मपुरोहित 150. 283  
ब्रह्ममति 313  
ब्रह्मर्षि 238. 49  
ब्रह्मलोक 61. 4. 73. 4. 83. 213.  
386. 7  
ब्रह्मवलि° 125 °विहार v. चतुर°  
ब्रह्मसम 427  
ब्रह्मस्वयंभू 224  
ब्रह्मस्वर 55. 9. 93. 286. 412. 35  
ब्रह्मेश्वर 45  
ब्राह्मण (m.) 2. 13. 57. 8. 62. 97.  
9. 104. 18. 41. 61. 211. 42.  
5 (n.). 6. 7. 54. 5. 62. 3. 5.  
8. 302. 86. 426. 9. 30. 1. 2  
v. अमण° ब्राह्मणी 140  
ब्राह्मण्य 24  
ब्राह्मी (लिपि) 125



भगवन्त् 1. 2. 3. 4. pass.  
 भद्रवर्गीय 245. 6. 64. 5. 404  
 —9. 16 v. पञ्चक  
 भद्रसेन 315  
 भद्रिक 1  
 भयंकर 311  
 भरखी 390  
 भव 346—9. 418 °तृष्णा 371.  
 81 °निकेत 375 °प्रत्यय °प्रवृत्ति  
 420 °बन्धन 374 °वृत्त °समुद्र  
 373 °सागर 395  
 भवाग्र(पर्यन्त) 374  
 भवाङ्ग 420  
 भिक्षु 6. 7. 13. 9. 20. pass.  
 भिक्षुणी 89. 161  
 भीमसेन 22  
 भूत 32  
 भूमिदेव 368  
 भूमेर्भूमि 35  
 भृग्वङ्गिर° 336  
 भैषज्यराज 172  
 भौम (देवाः) 266. 368. 9. 96.  
 401. 12. 3 °देव° 126  
 मकर 175. (महा°) 207. 339  
 मगध 20. 125. 239. 46. 400. 5  
 °पुर 243 मागध° 241 °धक  
 °धिक 239. 46. 318. 98  
 मघा 388  
 मङ्गल 5 (n. pr.). 228. 50. 8  
 मङ्गल्य° 125. 268. 9. 74

मणिरत्न 13. 4. 6. 7. 30. 101.  
 203 °चूड 331  
 मतिधर 47  
 मथुरा 21  
 मद्गुर 255  
 मधुरनिर्घोष 309  
 मधुसंभव 391  
 मध्यमा (प्रतिपद्) 416  
 मध्याक्षरविस्तर° °हारिणी° 126  
 मनस्विन् 204. 19  
 मनुजेन्द्र° 435  
 मनुष्यचन्द्र 146 °लोक 28. 88.  
 124. 46 °सिंह 314 (°मानुष)  
 v. देव° मरु°  
 मन्त्र 258. 333 °वेदशास्त्र 39. 105  
 मन्मथ 323  
 मरण 91. 2. 163. 73. 5. 89.  
 261. 2. 417 v. जरा° जरा-  
 वधाधि°  
 मरीचि 375 v. माया°  
 मरु 337. 55. 64 °कन्य 322  
 °मानुष 117. 84. 260  
 मरुत् 97. 117. 53 °कन्या 124  
 °क्षुष 44  
 मरुत् 114 °शक्र 297 मारुत् 194.  
 312. 32  
 मल्ल 225  
 महर्षि 284. 386. 98  
 महाकर 5  
 महाकरुणाचन्द्रि 2  
 °करुणाविहारिन् 426

महाकात्यायन 1  
 महाकाश्यप 1. 443. 4  
 महाकेतुराज 275. 427  
   ०धर्मराज 275  
 महानरक 89  
 महानाग 425  
 महानामन 1. 229  
 महानारायण 229. 433  
 महानिदान 7  
 महापद्मभूत 275  
 महापरिनिर्वाण 36. 44  
 महापारणिक 2  
 महापुण्य 426 ०ता 441  
 महापुरुष 9. 45. 84. 103. 272.  
   350. 3. 426 ०लक्षण 14. 101.  
   5. 270. 82. 428  
 महापृथिवीदेवता 319  
 महाप्रजापती (गौतमी) 100. 18.  
   21. 201. 28. 9  
 महाप्रदीप 172  
 महाप्रभ 438  
 महाबोधिद्रुमराजमूल 272  
 महाब्रह्म 150 ०ब्रह्मन् 64. 275.  
   6. 393—8. 441  
 महासुदिता 426  
 महामुनि 175. 291. 414. 38  
 महामैत्रविहारिन् 426 ०मैत्री 8  
 महामौद्गल्यायन 1  
 महायक्षसेनापति 66. 7. 202  
 महायान 5. 7. 71. 433 ०सूत्र  
   444

महाराज 113. 266. 334. 91.  
   (चत्वारः) 382—5 ०राजकायिक  
   50. 366. 96. 441 ०राजिक  
   39. 46. 150. 266 (v. चतुर्०  
   चातुर्०) ०राजन् (चत्वारो  
   ०जानः) 44. 58. 62. 6. 7. 366  
 महावैद्य 438 ०राज 275. 424  
 महावैपुल्यनिचय 4 ०विक्रीडित 438  
 महाव्यूह 277 427  
 महाश्रमण 265 ०श्रावक 6  
 महासमुद्र 149  
 महासत्त्व 2. 6. 120. 274. 90—95  
 महासहस्रलोकधातु 73 ०साहस्र 85  
 महासागर 275 ०सार्धवाह 8.  
   224. 75  
 महासिंहतेजस् 5  
 महासुमेरु 275  
 महिंधर 277  
 महित 4. 6. 7. 438  
 महिमण्ड 48. 315. 6. 70. 412  
 महेश्वर 4. 6. 7. 8. 39. 44. 112.  
   3. 273. 438. (०देवप्रपुत्र) 44  
 महोपेक्षा 426  
 महोरग 8. 50. 118. (०लिपि) 26.  
   61. 280. 95. 307. 435 ०रगेन्द्र  
   130. 435  
 मागध ५. मगध  
 माणिभद्र 390  
 मातङ्ग 18. (०च्युति) 20  
 मातर् (०तृ) 249  
 मातृका 127. 8

- मानव० 39  
 मान्दारव 10. 45. 7. 253. 96  
 माया 138. 56. 66. 76. 93. 8.  
 212. 308. 24. 5. 6. 30. 9. 72  
 ०मरीचि 37. 174. 81. 212.  
 428. 36 मायाकृत 156. 339  
 माया (n. pr.) 26. 7. 56. 7. 74.  
 5. 9. 80. 1. 253 ०देवी 10  
 —3. 28. 9. 41. 50. 5. 8. 9.  
 66. 70. 1. 2. 5. 6. 8. 80—3.  
 91. 8. 252. 3  
 मार 5. 12. 36. 85. 9. 104. 12.  
 6. 30. 53. 60. 80. 260. 1.  
 2. pass.  
 मार पापीयंस 260. 3. 7. 99.  
 300—3. 5. 7. 8. 14. 5. 7—9.  
 20. 30. 2. 3. 5. 77. 8. मारक  
 (लोक) 3  
 मारकायिक 46. 300 ०चमू 155  
 मारदुहितर् (०तरः) 321. 3. 5. 8.  
 30. 78  
 मारधर्षण ०धर्षणपरिवर्तः 343  
 ०ध्वंसन ०विध्वंसन 5. 36  
 मारपर्षद् 300. 18  
 मारपाश 3 (०कलि०) 180  
 मारपुत्र 44. 301. 3. 8. 13. 4. 6.  
 7. 60. 1 ०रात्मज ०रौरस 314  
 मारपुर 327 ०भवन 296. 300. 2  
 मारप्रमर्दक 316  
 मारबल 112. 273. 82. 8. 316  
 ०मण्डल 5 ०विषय 180  
 मारसेना 85. 285. 302. 7. 12.  
 5. 31. 42. 53. 4. 65 ०सैन्य  
 275. 355  
 मारिणी 301  
 मारेश्वरत्व 215  
 मारुत v. मरुत  
 मार्ग 33. 184. 258. 63. 4. 419.  
 37 v. बोधि० बोध्यङ्ग०  
 ०दर्शक ०देशिक 53. 425  
 ०ध्वजाक्रोश 149 ०प्राप्त 425  
 मिथिला 22  
 मिथ्यादृष्टि 258. 344  
 मिश्रक (०कावन) 44. 5. 82  
 मिश्रकेशी 390  
 मीमांसा 139  
 मुचिलिन्द 379. 380  
 मुदिता 32. 426. 42  
 मुद्रा 4. 156 ०बल 148  
 मुनि 3. 7. 53. 72. 111. 55.  
 214. 75. 88. 310. 29. 60. 85.  
 98. 412. 5. 21. (०सत्व) 2  
 ०वेषक 326 v. महा० शाक्य०  
 मुनीन्द्र 113. 354  
 मुनीश 3  
 मूला 389  
 मृगचक्र० 126  
 मृगदाव 18. 9. 264. 402. 4. 7.  
 12. 3  
 मृगशीरा 387  
 मृत्यु 191. 9. 208. 62 ०मार (क्लेश०  
 स्तन्ध०) 224

मेघकूटाभिगर्जितस्वर मेघराज  
 °वती 293 मेघस्वर 5  
 मैनेय 225  
 मेरु 10. 53. 76. 120. 9. pass.  
 °राज 216. 72 (पर्वतराज  
 194. 307. 35)  
 मैत्र° 28. 53. 4. 6. 224. 430 °त्रा  
 164. 83 °त्री 8. 32. 162. 275.  
 360. 430. 2. 42  
 मैत्रेय 2. 39. 422. 36. 43. 4  
 मोक्ष 171. 216. 317. 8. 36  
 °पथ 273. 286 °मार्ग 404  
 मोह 38. 179. 85 95. 205. 14.  
 6. 362. 72. 3. 4  
 यक्ष 8. 54. 66. 8. pass. °कुम्भाण्ड  
 307 °राक्षस 54. 209. 36. 302.  
 38 cf. नाग° देवनाग° v. महा°  
 °भूत 391  
 यक्षलिपि 126  
 यक्षेन्द्र 435  
 यक्षकल्प 156  
 यमलोक 52. 411 °लोकिक 86.  
 289  
 यव 149  
 यशप्राप्ता °मती 389  
 यशोदत्त 172 °धरा 389 °देव 1  
 °वती 95  
 यान 131 (v. त्रि°). Var. 225  
 याम 45. 6. 50. 60. 2. 150. 213.  
 9. 66. 327. 96. 401

यामाधिपत्य 45  
 युधिष्ठिर 22  
 योग 156. 430 योगिन् 177  
 योजनपिण्ड (°कोटी °नयुत °शत  
 °सहस्र) 149. 50  
 रति 378  
 रतिलील 313  
 रत्न v. त्रि° सप्त°  
 रत्नकीर्ति 5  
 रत्नगर्भ 294  
 रत्नचूड °शिखिन् 171  
 रत्नछत्रकूटसंदर्शन रत्नार्चिस् 291  
 °च्छत्राभ्युन्नतावभास 294  
 रत्नयष्टि °संभव °भवा 293  
 रत्नवृक्ष 11  
 रत्नव्यूह 60—65. 73. 291  
 °व्योमक 293. 4  
 रथ 156 °कार 20  
 रश्मिराज 172  
 राक्षस 8. 50. 4. 209. 36. pass.  
 v. यक्ष °प्रेतपिशाचक° 307  
 राक्षसिद्वीप 169  
 राक्षसेन्द्र 435  
 राजगृह 18. 240. 3. 6  
 राजर्षि 249  
 राजातिराज 426  
 राधा 265  
 रामपुत्र v. रुद्रक  
 राज्ञ 241. 321  
 राज्ञल 2

रुद्र 130 (कुम्भाण्डाधिपति). 249  
 रुद्रक (रामपुत्र) 243. 4. 5. 403  
 रूप (०कर्मन्) 156. 419. v. नामरूप  
 ०धातु 12. 428. 42. v. काम०  
 रूपावचर (देव ०पुत्र) 30. 99. 219.  
 50. 369. 413  
 रेणु रोध 171  
 रेवत 1 ०ती 390  
 रैवत 238  
 रोहिणी 387  
 रोहितवस्तु 406  
 लक्षण (अङ्गप्रत्यङ्ग०) 66. 101. 5. 6.  
 (स्त्री० पुरुष० अश्व० हस्ति० caet.)  
 56. 270. 428. 38 v. महा-  
 पुरुष०  
 लक्षणानुव्यञ्जन 8. 113. 289. 441  
 लक्ष्मी 129. 30  
 लङित० v. ललित०  
 ललितविस्तर 4. 6. 7. 438—42  
 ललितब्यूह 203. 17. 89. 90  
 लास्य (हास्य) 156  
 लिचारजस लिख्या 149  
 लिपि 4. 125. 6 ०शाला 123—6.  
 8. ०संदर्शनपरिवर्तः 128  
 ०मुद्रागणनासंख्या० 156 (cf. 4)  
 लुम्बिनी 78. 9. 81. 91. 252  
 ०वन 82. 96. 234. 411  
 लूनलिपि 126  
 लूहाधिमुक्त (देवपुत्र) 264  
 लेखप्रतिलेख० 126

लोक 3. 6. 7. pass. v. चि० देव०  
 मनुष्य० काम० caet. लौकिक  
 (०शिल्पस्थान०) 4. 157  
 लोकगुरु ०ज्येष्ठ ०श्रेष्ठ caet. 425  
 लोकधर्म 8. 425  
 लोकधातु 1. 51. 149. 52. 276.  
 7. 351. 2. 410 v. त्रिसाहस्र०  
 लोकनाथ 97. 206. 36. 7. 43.  
 332. 58. 425. 36  
 लोकपाल 8. 30. 67. 73. 4. 84.  
 5. 93. 103. 20. 60. 1. 85.  
 209. 13. 7. 36. 73. 7. 91. 5.  
 315. 88. 9. 90. 411. 3. 39  
 लोकपूजित 172  
 लोकप्रदीप ०महित 425 ०विनायक  
 392 ०वीर 342 ०वैद्य 424  
 लोकसुन्दर ०काभिलाषित 5  
 लोकाचार्य ०भ्युद्गत 424  
 ०धिपतेयप्राप्त 425  
 लोकान्तरिक 51. 277. 351. 410  
 लोकेश्वर 425  
 लोकोत्तर 92. 425 ०धर्मदेशिक  
 424  
 लोलुपजात्य (ब्राह्मण) 386  
 लौकिक v. लोक  
 वंश v. त्रिवंश ०राज v. वत्स०  
 वङ्कल 2  
 वङ्गलिपि 125 वज्र० 126  
 वज्रपाणि 66 ०संहत 5  
 वत्सराज्य० al. वंश० 21

वरगगणा 295  
 वररूप 5  
 वरूण 204. 19. 49. 389  
 वर्धमान 107. 268  
 वलाहक 242 वर्षवलाहक 273  
 वल्कलाधार 213  
 वल्गु वेणु 278  
 वशवर्तिन् 45. 215. 74. 5. 99.  
 362. 73. 437. 9. 41  
 वशीभूत 425  
 वषट्कार 249  
 वसन्तगन्धिन् 5  
 वातज्व 313  
 वातायनरजस् 149  
 वादिसिंह 50  
 वाद्य 156  
 वायसरूत° 126  
 वायु 9. 22. 262. 83 °सम 424  
 वाराणसी 18. 264. 402. 4. 6.  
 7. 12. 3. 21  
 वाप्य 1  
 वासव 249. 391  
 वाहनप्रक्षप्ति 148  
 विक्षेप° 126  
 विजयन्ती 388  
 विजयसेना 265  
 विज्ञान 347. 8. 9. 419  
 वितन्ति 149  
 विवास (अष्टविंशति) 372  
 विदु (n. pr.) 331  
 विद्या 344. 8. 9. 75 (cf. त्रिविद्य°)

विद्यानुलोमा(विमिश्रित)° 126  
 विनय 372. 428. 31 °नायक 73.  
 391. (लोक°) 2. 423. 37. 44.  
 विनीतेश्वर 4. 6. 438  
 विपर्यास (चतुर्) 372  
 विपश्चिन् 5  
 विभूतगमा 148  
 विमल 1. 277. °ला 122. 290  
 विमलप्रभ 267 °प्रभास 290  
 °ब्रूह 121  
 विमुक्ति 9. 33. 46. (418.) 34. 5.  
 43  
 विमोच 3. 9. 10. 2. 205. 373.  
 4. 422. (4.) 33. 5 v. त्रि°  
 विरूठक 217. 302. 84. 9  
 विरूपाक्ष 218. 302. 84. 5. 9  
 विवर 147  
 विवर्तकल्प 345  
 विवाह 148  
 विशाख(°नक्षत्र) वैशाख° 54  
 °शाखा 388  
 विश्वभू 5  
 विश्वामित्र 124. 5. 6. 45. 6  
 विष्णु 249  
 विसंज्ञागती 148  
 विस्तीर्णभेद 5  
 वीणा 156  
 वीर्य 8. 9. 34. 53. 112. 62. 4.  
 8. 9. 70. 8. 83. 210. 23. 45.  
 61. 2. 83. 9. 92. 340. 60.  
 73. 433. 4 °पारमिता 35

वीर्यबल 11. 33. 210. 87. 316.  
 54. 72. 3. 421  
 वीर्याभ्युन्नत 426  
 वीर्येन्द्रिय 33  
 वृक्षदेवता 332. 42  
 वेणु v. वल्गु °कार 20  
 वेद 39. 156 °क 426  
 वेदना 33. 246. 7. 63. 346. 7.  
 9. 420  
 वेमचिन्त्र 241  
 वैजयन्त° 58. 212. 3  
 वैडूर्य 16. 66. 162. 274. 383  
 वैदेही° 20  
 वैद्य 197. 353. 63. 5 °क 353  
 °राज °राज् 46. 97. 283. 351. 8  
 वैपश्चिक 186. 228  
 वैपुल्यसूत्र 7  
 वैरोचन 383  
 वैशाख(मास) v. वि°  
 वैशारद्य 5. 403  
 वैशाली 21. 238. 9  
 वैशिक वैशेषिक 156  
 वैश्य° वैश्या (कन्या) 139. 40  
 वैश्रवण 39. 119. 20. 30. 203.  
 40. 9. 302. 82. 3. 4. (°सदृश)  
 427  
 वैश्वानर 77. 382  
 व्यञ्जन° 438  
 व्यवस्थानप्रक्षिति 148  
 व्याकरण 11. 35. 156 (कर्मकला)  
 व्याधि 199 v. जरा°

व्यामप्रभता 270  
 व्यूहमति 203 °राज 292  
 व्रत 28. 41. 2. 216 °तप °तपस  
 9. 56. 151. 68. 211. 30. 44.  
 5. 50. 6. 8. 9. 64. 5. 87. 92.  
 326. 54. 5. 60 °शील 41  
 शकुनिरुत (cf. मृगपक्षि°) 156  
 शक्र (दिवराज देवानामिन्द्र) 12.  
 30. (°रूप) 39. 44. 8. 50. 2.  
 8. 62. 8. 9. 73. 81. 3. 92.  
 3. 118. 32. 203. 4. 13. 8.  
 9—22. 33. 6. 40. 1. 66. 81.  
 97. 342. 57. 65. 6. 82. 96.  
 7. 413. 39. 41  
 शक्रब्रह्म° 8. 123. 273. 6. 316.  
 54. 63 °लोकपाल° 74. 84. 5.  
 103. 20. 60. 1. 277. 91. 5  
 शंकर Var. add. 225  
 शचीपति 221. 36. 411  
 शठ 307. 8. 19. 65. 73  
 शतबाहु 309  
 शतभिषा 390  
 शमथसंभार 35  
 शरकूप 155  
 शशरजस् 149  
 शशि 296. 397 °केतु 167  
 शाक्य 26. 82. 94. 100. 121. 3.  
 5. 6. 40. 2—5. 200. 20. 2.  
 5. 7. 30. 2. °क्या 8 °कुल 26.  
 7. 9. 123. 416 °गण 96. 100.

22. 4. 36. 47. 50. 5. 93. 200.  
 37 °शत 99. 101. 37 °बल  
 144. 222 °विषय 26  
 शाक्यकन्या 82. 142. 4. 57. 9.  
 95. 231. 4. 7 (°वधू 100)  
 शाक्यकुमार 143. 5. 6. 51—4.  
 200. 1. 29 °तनय 130. 4  
 °नरेन्द्रगर्भ 252 °पुत्र 261  
 °सुत 308  
 शाक्यपुंगव 215  
 शाक्यमुनि 172. 291. 363. 83.  
 419  
 शाक्यराज 122. 30 °क्याधिपति 26  
 शाक्यर्षभ 292  
 शाक्यर्षि 421  
 शाक्यसिंह 3. Var. 225  
 शान्त 7. 438 °ग 171 °मति  
 (al. °सुमति) 203. 17  
 शारिपुत्र 1. 443  
 शाल (°वृक्ष) 92. 7  
 शास्त्र 3. 101. 39. 299. 387.  
 406. 10. 37  
 शास्त्र 39. 139  
 शास्त्रावर्ता° 126  
 शिखण्डिन 386  
 शिखिन 5. 393—8. 400  
 शिल्प 143. 4. 5 °संदर्शनपरिवर्तः  
 159  
 शिव 120  
 शिशु(नृपति) 167 °मार 306  
 शिष्या 156 (शैष्य 250)

शीता 390  
 शीतीभाव 384. 92  
 शील 8. 9. 25. 37. 46. 53. 8.  
 84. 112. 62. 4. 8. 70. 8. 83.  
 96. 210. 23. 325. 31. 40. 1.  
 64. 5. 85. 415. 41. 3  
 °पारमिता 34  
 शीलगुण 181 °चर्य 168 °बल  
 34 °वन्त् 26. 178. 289 °व्रत  
 11. 42. 216. 87. 340. (°तप)  
 54 v. दशशील  
 शीलविशुद्धनेत्र 277  
 शीलानुस्मृति 31 °भ्युन्नत 426  
 शुक्लपत्र (cf. कृष्ण°) 9. 25  
 °पाक्षिक 360  
 शुद्धभाव 139  
 शुद्धावास 3. 82 °क 315 °कायिक  
 (देव °पुत्र) 4. 6. 13. 56. 112.  
 3. 87. 205. 26. 67. 8. 85.  
 332. 3. 57. 9. 96. 404. 38. 44  
 शुद्धि 255  
 शुद्धोदन 26. 7. 8. 39. 40. pass.  
 शुभदत्त 150  
 शुभाङ्ग 124  
 शूद्रकन्या 139 शूद्री (सू°) 140  
 शून्य 117. 76. 7. 214. 96. 375  
 °तत्व 414 °ता 392. 5. 422  
 °धर्म 340  
 शूर 353. 423. 37  
 शूरबल 277  
 शूरसेन 22



- शैलराज 272  
 श्रद्धा 31. 89. 90. 245. 94. 352.  
 85. 91  
 श्रद्धावल अद्वैन्द्रिय 33  
 श्रमण 87. 104. 245. 63. 4. 5. 7.  
 8. 306. 9. 11—4. 36. 8. 53.  
 82. 3. 91. 407. 9. 26 v. महा°  
 °ब्राह्मण 2. 246. 7. 54. 5. 62.  
 391. 429—32  
 श्रमणराज 366  
 श्रवण (नचचं) 389  
 श्रामण 245 श्रामण 24  
 श्रावक 295. 380. 427. 32  
 °संघ 6. 65. 238  
 श्रावस्ती 1. 2  
 श्रियामती 389  
 श्री (श्रीरी) n. pr. 331. 67. 87. 91  
 श्रीगर्भसिंहासन 51  
 श्रीतेजस् 5  
 श्रीललितविस्तर 7 pass.  
 श्रीवत्स° 107. 268  
 श्रुत 8. 9. (°पर्येष्टि) 33. 7  
 श्रेयसी 331  
 श्वेतकेतु 10  
 षडभिन्न (°ज्ञान) 128 (al. vers.)  
 षडायतन° 128. 347. 9. (°मूल)  
 74 v. आयतन  
 षडिन्द्रिय (°हय) 374. 419. 20  
 षड्गतपथ 46  
 षड्दन्त 39. 55 °विषाण 55. 6  
 संयम 223. 87  
 संवर (काय°) 31  
 संवर्त° संवर्तविवर्तकल्प 345  
 v. विवर्त°  
 संसार 37. 89. 104. 45. 80. 2.  
 204. 5. 15. 6. 50. 73. 324.  
 74. 423. 6. 37 °सागर (°अर्णव  
 °ओघ) 105. 226. 375 °विषय  
 423  
 संस्कार 175. 6. 7. 347. 8. 9.  
 419. 28. 34  
 संस्कृत 133. 75. 96. 214. 44  
 संस्तवपरिवर्तः 369  
 सकारिलिपि 125  
 संक्षेप 180 v. क्षेप (संक्षेपिक  
 434)  
 संख्या 4. 156. 434 °लिपि 125  
 संग्रह 429 °वस्तु (चतुर°) 9. 35.  
 8. 180. 2. 3. 437  
 संघ 37. 46 v. बुद्धधर्म° श्रावक°  
 संघाटी 191  
 संघानुस्मृति 31  
 संचोदक (n. pr.) 204  
 सत्त्वधातु 351  
 सत्पुरुष 26. 38. 9. 264. 6. 86. 350  
 सत्य 32  
 सत्यकेतु °धर्मविपुलकीर्ति 5  
 सत्यदर्शिन् 172 °वादिनी 331  
 सदेवकं ब्रह्मकं °मारकं (लोक)  
 °देवमानुष 3  
 सदेवासुर° 311 cf. देव°

सद्धर्म 3. 5. 252. 94. 353. 61.  
 94. 440. 44 °परियह 35  
 सनिदान °प्रत्यय 376  
 संतुषित 44. 59. 60. 241. 302.  
 27. 63. 4. (°तोषण) 441  
 सप्त (नक्षत्र) 388—91  
 सप्तधन 211. 414  
 सप्तपद 84. 5. 92. 3. 412  
 सप्तरत्न 14. 101. 36. (215)  
 °मय 273  
 सप्तासंख्येय (कल्प) 10  
 समङ्गिनी 331  
 समन्तकुसुम 370  
 समन्तदर्शिन् 171. 294  
 °विलोकित 294  
 समाधि 2. 3. 4. 8. 9. 46. 84.  
 129. 35. 239. 44. 5. 62. 89.  
 91. 343. 64. 5. 70. 2. 3. 4.  
 85. 417. 33. 4. 42. 3  
 °इन्द्रिय 33  
 °बल °संबोधज्ञ 34  
 समापत्ति 244. 5. 433  
 समाप्तलक्ष 148  
 समुत्खली 66  
 समुत्साहपरिवर्तः 13  
 संपूजित 5  
 संवुद्ध 405  
 संवोधि 135. 83. 245. 416  
 °सत्त्व 296. 331. 43  
 सम्यक्कर्मान्त °क्समाधि °कस्मृति  
 34. 417 °क्संकल्प 34. 416

सम्यक्प्रयोग 33 °ग्रहाण 8. 33.  
 181. 3  
 सम्यक्संबुद्ध 5. 88. 90. 1. 101. 3.  
 36. 350. 82. 3. 94. 6. 7.  
 401. 10. 22. 3. 41  
 °क्संवोधि 10. 36. 8. 9. 65.  
 85. 7. 90. 105. 12. 3. 20. 8.  
 60. 83. 226. 9. 65. 7. 8. 9.  
 75. 85. 300. 50. 1. 69. 70.  
 7. 94. 418. 39. 43  
 सम्यगाजीव °वाक् °गव्यायाम 34.  
 417  
 सम्यग्दृष्टि 34. 344. 416  
 सर्वचण्डाल 314  
 सर्वज्ञ 97 °ज्ञान 36. 46. 128. 426  
 सर्वधर्मवश्वर्तिन् 423  
 सर्वनिक्षेपा सर्ववल °संज्ञा 148  
 सर्वभूतरुतग्रहणी °रुतसंग्रहणी°  
 °सारसंग्रहणी सर्वाधिनिष्य-  
 न्दा 126  
 सर्वलोकत्री 424  
 सर्वविद् 3  
 सर्वाभिभू 5. 171  
 सर्वार्थसिद्ध 95. 6. 9. 100. 3--7.  
 10. 1. 36. 47. 360  
 सर्षप 149  
 सलीलगजगामिन् 5  
 सहदेव (नकुल°) 22  
 सहस्रनेत्र (इन्द्र) 224  
 सहस्रयज्ञ 170  
 सहापति v. ब्रह्मन्

- साधुकार 352  
 सागर 204. 19. 70. 435 °लिपि  
 126  
 सारथि 186. 8—93 °पुर 406  
 सार्थवाह 97. 423. 37. (n. pr.)  
 303. 4. 5. 8  
 सालेन्द्रराज 171  
 सिंहकेतु 2. 172  
 सिंहनादिन् 314 °मति 313  
 सिंहहनु 154. 303. 431  
 सिद्धपात्र 277  
 सिद्धार्थ 132. 55. 201. 26. 52.  
 312. 437 °मति 2 सिद्धार्था 388  
 सिद्धिब्रत 423  
 सुउत्थिता सुखावहा 389  
 सुगंत 3. 46. 8. 53. 60. 1. 73.  
 135. 329. 38. 56. 70. 7. 9.  
 84. 403. 4. 13. 4 °पुत्र 369  
 सुघोष °चिष्टरूप °पुष्प °मनोज्ञ-  
 घोष 5  
 सुचिन्तितार्थ 314  
 सुजात 381 °जाता 265. 7—72  
 सुतसोम 170  
 सुदर्शन 5. 391. (num.) °दृशन  
 °दृश् 150  
 सुधर्म (सिंहासन) 13  
 सुनन्द 4. 6. 438 °नन्दन 7. (al.  
 438)  
 सुनिर्मित (देवपुत्र) 44. 59. 237.  
 41. 302. 62. 3. 441 (cf. पर°)  
 सुनेत्र 310
- सुन्दरनन्द 144. 5. 54. 5  
 सुन्दरवर्ण 5  
 सुन्दरी 265  
 सुपुष्प v. सुघोष  
 सुप्रतिस्थित 277  
 सुप्रिया 265  
 सुप्रथमा सुप्रबुद्धा 389  
 सुबाहु °भूति 1  
 सुबुद्ध 117 °बुद्धि 309  
 सुब्रह्मन् (°ब्रह्म) 44. 61. 387  
 °देवपुत्र 359. 60  
 सुमति (n. pr.) 170. 2  
 सुमन (n. pr.) 278  
 सुमित्र 22  
 सुमेरु 62. 148. 50. 3. 97. 273.  
 5. 317. 39  
 सुयाम 44. 50. 8. 241. 302. 27.  
 8. 64. 441 °देवपुत्र 364. 5  
 सुर 107. 412 °गुरु 272 °पुत्र  
 315. 64. 70 °वधू 45  
 °नर 162. 4 °नागयज्ञ° 260  
 °मानुष 280. 300. 13. 59  
 सुरासुर° 293  
 सुरप्रिम 5  
 सुरादेवी 391  
 सुरेश्वर 113. 206. 413  
 सुलोचन 5  
 सुवर्णप्रभासा 284  
 सूत्खली 277  
 सूत्र 7. 372. 444 सूत्रान्त 4. 7.  
 88. 9. 432. 8. 40

सूर्य 130. 219. 332. 88  
 सूर्यानन 172  
 सूर्यावर्ता 292  
 सेनापतिग्रामक 248  
 स्कन्द 120  
 स्कन्ध (°कौश्ल्य) 33. 177. 191.  
 346. 71. 5. (पञ्चोपादान°)  
 417 °प्रतीत्य 419  
 स्कन्धमार 224. 375 (cf. किलेश°)  
 स्तूप (प्रतिष्ठापन) 430  
 स्त्रीमाया 193. 320. 5. 78  
 °रत्न 14. 7. 101  
 स्थितबुद्धिदत्त 5  
 स्थविर (भिक्षु) 377  
 स्थावरा 319  
 स्पर्श 346. 7. 9. 420  
 स्मृति 34. 239. 45. 434. 40  
 cf. अनु° 31. 3  
 °बल °संबोधङ्ग 34  
 °मतिगति 8. 11. 273. 426  
 स्मृतीन्द्रिय 33  
 स्मृत्युपस्थान 8. 181. 426  
 स्वधा° स्वाहाकार 249  
 स्वयंभू 3. 120. 204. 23. 4. 5.  
 43. 89. 301. 54. 419. 20.  
 3. 37

स्वर्गलोक 344  
 स्वस्ति (°कर) 387. 91 °क 107.  
 268 (स° 415) v. श्रीवत्स°  
 स्वस्तिक (n. pr.) 286. 7. 8  
 स्वागत 2  
 स्वाति 388  
 हस्त 149 हस्ता 388  
 हस्तिगर्ता 145  
 हस्तिनापुर 22  
 हस्तिरत्न 14. 5. 6. 101. 36  
 हास्य (cf. लास्य) 156  
 हिमवत्पर्वत° 40. 76 हिमवन्त् 101  
 हीनयान° 34  
 ऊताशन 132. 73  
 द्रुनलिपि 126  
 हेमजालप्रतिह्वना °जालालंकृत  
 294  
 हेमवर्ण 5  
 हेतु 117. 76. 7. 419. 20. 44  
 °क 374 °दर्शन 374 °दृष्टि 33  
 हेतुप्रतीत्य 125 °प्रत्यय 37. 324  
 हेतुप्रभव 444  
 हेतुविद्या 156  
 हेतुहिल हेत्विन्द्रिय 148  
 ह्री (हिररी) 391 °देव 183

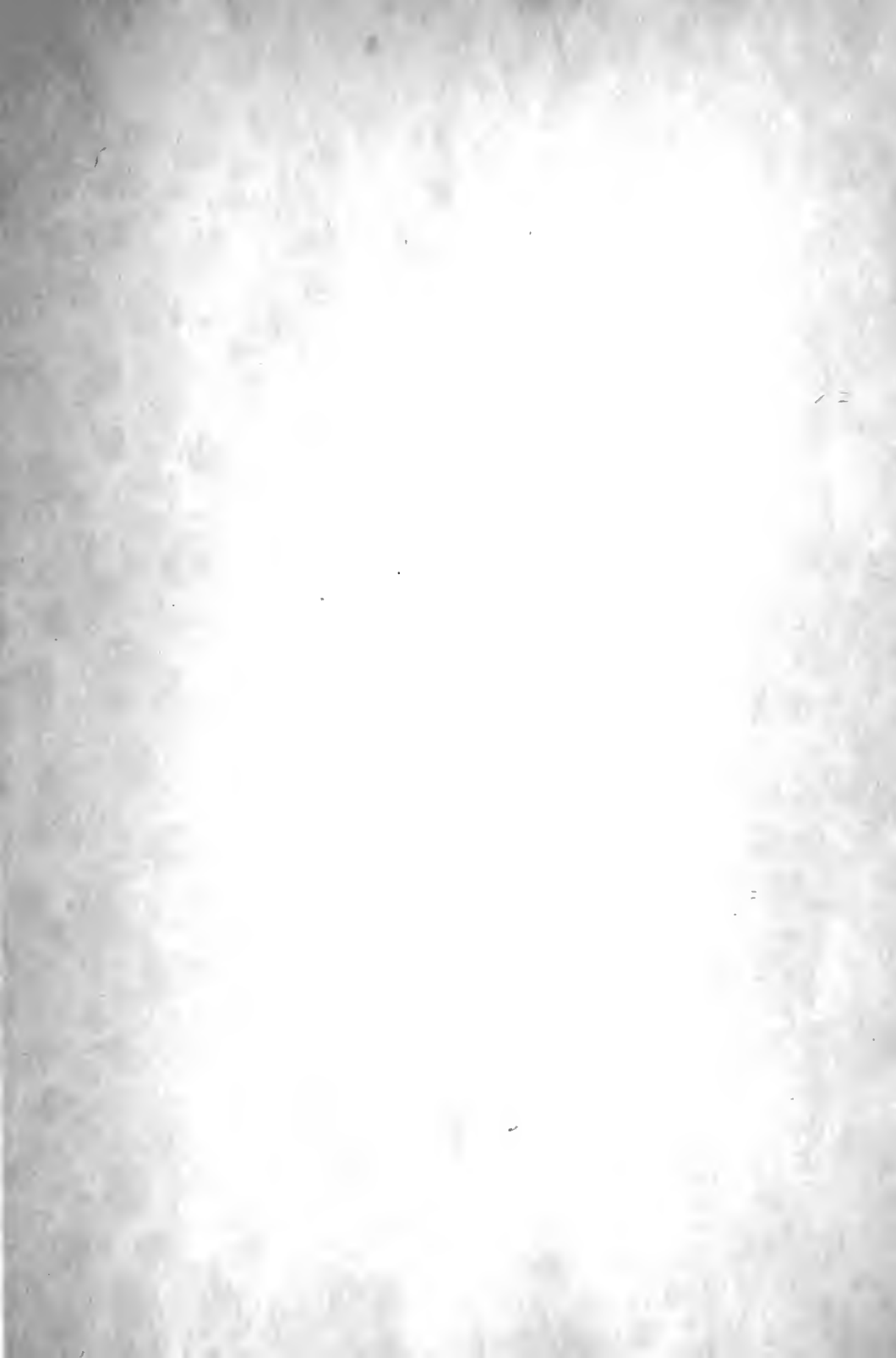

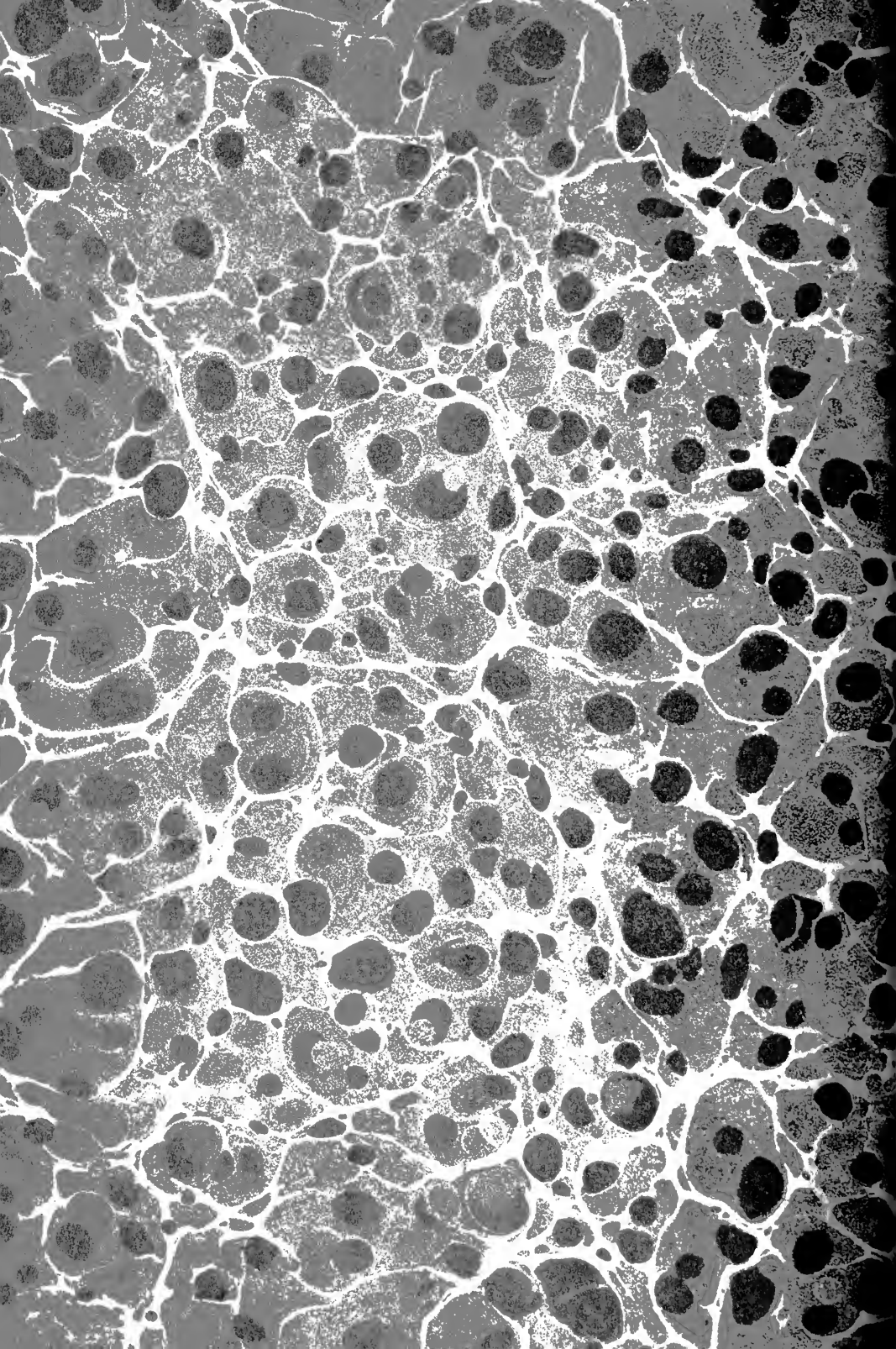

LSansk  
L1955L

Lalitavistara

Lalita vistara. Hrsg. von S. Lefmann.

T.2

671390

**University of Toronto  
Library**

**DO NOT  
REMOVE  
THE  
CARD  
FROM  
THIS  
POCKET**

Acme Library Card Pocket  
LOWE-MARTIN CO. LIMITED

UTL AT DOWNSVIEW



D RANGE BAY SHLF POS ITEM C  
39 15 01 18 11 022 8